# اطلاعات

یکشنبه ۲۲ خرداد ۱۴۰۱ – ۱۲ ذی القعده ۱۴۴۳ – ۱۲ ژوئن ۲۰۲۲ – سال نودوششم – شماره ۲۸۱۳۳ – ۱۶ صفحه به همراه ۸ صفحه ضمیمه – تک شماره ۵۰۰۰ تومان


## یارانه نقدی مرحله دوم قابل برداشت شد

* برای سرپرستان خانوارهای دهک‌های اول تا سوم ۴۰۰ هزار تومان و برای دهک‌های چهارم تا نهم به ازای هر نفر ۳۰۰ هزار تومان در نظر گرفته شده است
* نتایج نهایی اعتراض افراد به دهک‌بندی یارانه‌ها تا پایان ماه اعلام می‌شود

صفحه ۴

## اعتراضات در هند علیه هتک حرمت پیامبر(ص) ۲ کشته برجا گذاشت

* اعتراضات در شهرهای هند علیه هتک حرمت پیامبر(ص) توسط سخنگوی حزب حاکم همچنان ادامه دارد
* تظاهرات در شهرهای رانچی، پرایاگراج و هاوره بنگال غربی به خشونت کشیده شد

صفحه ۱۶

رهبر معظم انقلاب در دیدار نیکلاس مادورو رئیس‌جمهوری ونزوئلا:

# تنها راه پیروزی در برابر فشارهای آمریکا مقاومت است

* مقاومت قدر و منزلت و لیاقت یک ملت و کشور و رهبران آن کشور را ارتقا می‌دهد
* گام‌های بلند پیشرفت‌ها و ابتکارهای علمی و فناوری جمهوری اسلامی ایران در سال‌های اخیر در شرایطی برداشته شده است که سنگین‌ترین و بی‌سابقه‌ترین تحریم‌ها و فشارها بر ملت ایران تحمیل شد و آمریکایی‌ها خودشان نام آن را «فشار حداکثری» گذاشتند
* مقاومت ملت ایران باعث شکست سیاست فشار حداکثری شد
* ۲ کشور با هیچ کشوری این‌گونه روابط نزدیک ندارند و جمهوری اسلامی ایران نشان داده است که در مواقع خطر، خطر می‌کند و دست دوستان خود را می‌گیرد
* رهبر انقلاب از مواضع ضد صهیونیستی آقای مادورو تجلیل کردند و موضعگیری‌های چندی قبل وی علیه رژیم صهیونیستی را بسیار درست و شجاعانه خواندند
* رئیس‌جمهوری ونزوئلا: شما در هنگامی که شرایط ونزوئلا بسیار سخت بود و هیچ کشوری کمک نمی‌کرد، به یاری ما آمدید و کمک کردید تا از آن شرایط خارج شویم
* موضوع فلسطین را یک موضوع مقدس بشری می‌دانیم و به علت همین اعتقاد، رژیم صهیونیستی از طریق موساد در حال توطئه مستمر بر ضد ونزوئلاست

## ایران و ونزوئلا سند جامع همکاری ۲۰ ساله امضا کردند

* رؤسای جمهوری ایران و ونزوئلا، روز شنبه در مجموعه فرهنگی ـ تاریخی سعدآباد سند همکاری‌های جامع راهبردی ۲۰ ساله دو کشور را امضا کردند
* ایران و ونزوئلا اسنادی را برای همکاری در زمینه‌های سیاسی، فرهنگی گردشگری، اقتصادی، نفتی و پتروشیمی هم امضا کردند

صفحه ۲

## ۴ هزار ناظر زنجیره تأمین کالاهای اساسی را رصد می‌کنند

* سیدجواد ساداتی‌نژاد، وزیر جهاد کشاورزی: وظیفه این افراد، نظارت بر قیمت و کیفیت کالاهایی چون لبنیات، حبوب، شکر، روغن و برنج‌های وارداتی است
* سازمان تعزیرات حکومتی با ضوابط و اختیارات جدید و با اعمال جریمه‌ها تسلط بیشتری بر بازار خواهد داشت
* قیمت لبنیات افزایش یافته توسط یک شرکت متخلف، به وضع سابق بازگشت
* قیمت برنج تعدیل می‌شود
* مسعود امراللهی، مدیرکل بازرسی و نظارت بر کالاهای اساسی وزارت جهاد کشاورزی: طرح توزیع کیلویی نان در شورای آرد و نان در حال بررسی است

همزمان با اولین روز از هفته جهاد کشاورزی، مانور بازرسی و نظارت بر محصولات و بازار کالاهای اساسی به صورت سراسری در کشور آغاز شد.

به گزارش پایگاه اطلاع‌رسانی وزارت جهاد کشاورزی، سید جواد ساداتی‌نژاد وزیر جهادکشاورزی در ارتباط با شبکه خبر سیما با اعلام آغاز مانور سراسری نظارت و بازرسی کالاهای اساسی، گفت: در این مانور سراسری چهار هزار نفر در کشور کار تشدید، استمرار نظارت و بازرسی‌ها را در کل زنجیره تامین به عهده دارند.

وی با بیان این که از بسیج اصناف و بسیج وزارت جهادکشاورزی هم در این مانور استفاده شده است، افزود: بخشی از مردمی‌سازی یارانه‌ها،

بقیه در صفحه ۴

## روسیه: با وجود صدور قطعنامه می‌توان مذاکرات وین را به نتیجه رساند

* اولیانوف نماینده روسیه در وین: اکنون باید به نحوی سعی کنیم مذاکرات را از سر بگیریم
* مدیرکل آژانس بین‌المللی انرژی اتمی و ایران باید ترغیب به تداوم گفتگو بر سر مسائلی شوند که تا به حال حل نشده‌اند
* مدیرکل آژانس بین‌المللی انرژی اتمی: همواره امکان تفاهم وجود دارد و از سرگیری مذاکرات وین برای احیای توافق هسته‌ای ایران معقول‌ترین گزینه است

صفحه ۲

## اعزام زائران خانه خدا به سرزمین وحی

* نخستین پرواز زائران خانه خدا بامداد امروز از کرمان به جده انجام شد
* امسال ۴۰۶۴۰ نفر زائران خانه خدا از ۱۷ فرودگاه کشور طی ۲۲ روز به عربستان اعزام می‌شوند
* برای عزیمت زائران خانه خدا از ناوگان هواپیمائی جمهوری اسلامی استفاده می‌شود

صفحه ۴


یادداشت
سایه یک درخت
دکتر شبان شهیدی مؤدب
صفحه ۲

یادداشت
چون از این غصّه ننالیم و چرا نخروشیم؟
انوشیروان منشی‌زاده
صفحه ۳

گزارش
موزه آب راهکاری برای فرهنگ سازی مصرف
صفحه ۵

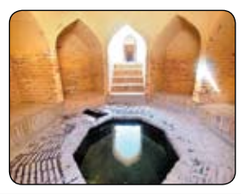

نظرها و اندیشه ها
تکرار فضیلت‌های فراموش شده
حجت‌الاسلام والمسلمین محمدعلی خسروی
صفحه ۶

اقتصادی
متروپل تصویر عبرت آموز ساختمان‌های ناایمن
صفحه ۷

اخبار شهرستانها
تولیت آستان قدس رضوی: دشمن برای دور کردن جوانان از اماکن دینی تلاش می‌کند
صفحه ۹

ویژه دانش ضمیمه اطلاعات امروز



«انالله و انا الیه راجعون»

یا ایتها النفس المطمئنه ، ارجعی الی ربک راضیه مرضیه، فادخلی فی عبادی و ادخلی جنتی

هجرت ناگهانی پدر، مرشد و پیر فرزانه‌مان

حضرت حجت‌الاسلام والمسلمین

سیدمحمود دعایی

همچون صاعقه‌ای بر جانمان نشست.

او سلاله راستین رسول‌الله و مرید حقیقی خمینی بزرگ و رهبری معظم و یاور مظلومان و آبروی رسانه‌ها و یار و مددکار اهل فضل و فرهنگ و فرزانگی بود.

به همین مناسبت مجالس بزرگداشتی به شرح ذیل برگزار می‌شود:

* یزد ـ مسجد حظیره: یکشنبه ۲۲ خرداد – ۱۷/۳۰ الی ۹ صبح (از طرف آیت‌الله ناصری نماینده رهبری و امام جمعه یزد، دکتر فاطمی استاندار و آیت‌الله وافی)
* زارچ یزد ـ مسجد جامع: یکشنبه ۲۲ خرداد – بعد از نماز مغرب و عشاء
* کرمان ـ مسجد جامع: یکشنبه ۲۲ خرداد ساعت ۱۷/۳۰ الی ۱۹/۳۰
* مراسم شب هفت: تهران ـ حرم مطهر امام خمینی(ره): یکشنبه ۲۲ خرداد ساعت ۱۷ الی ۱۹

حضور اهل فرهنگ و همه دوستداران آن مرد بزرگ باعث تسلی خاطر بازماندگان و آرامش بیشتر روح آن مرحوم خواهد بود.

خانواده‌های دعایی، حائری، نادری، ایوبی، موسوی، اسماعیلی، سلامت، جاوید، مروستیان، متقی، حری، هاشمی



اطلاعیه

سازمان ملی استاندارد ایران

بر اساس مصوبات هشتاد و هشتمین اجلاسیه شورای عالی استاندارد مورخ ۱۳۷۱/۱۲/۵ انواع روغن های نباتی مشمول مقررات استاندارد های اجباری می باشد، اینک استاندارد ملی (اجباری) به شماره ۱۳۳۹۲ تحت عنوان «روغن های خوراکی تهیه شده به روش پرس سرد ـ ویژگی ها و روش های آزمون» در یک هزار و ششصد وشصت، پنجمین اجلاسیه کمیتهٔ ملی استاندارد خوراک و فرآورده کشاورزی مورخ ۱۳۹۷/۸/۲۷ مورد تجدید نظر دوم قرار گرفته است که در اجرای تبصره یک مادّه ۱۴ قانون تقویت و توسعه نظام استاندارد مراتب جهت اطلاع عموم و توجه به الزامات قانونی آگهی می گردد.

الزامات قانونی:

شروع اجرای اجباری استاندارد مذکور سه ماه پس از انتشار آگهی در روزنامه می باشد.

کلیه اشخاص حقیقی و حقوقی ذیربط میتوانند جهت کسب اطلاع بیشتر به تارنمای رسمی سازمان ملی استاندارد به نشانی: www.isiri.gov.ir و یا در تهران به سازمان ملی استاندارد و در استان ها به ادارات کل استاندارد مراجعه نمایند

دفتر روابط عمومی و ارتباطات بین الملل

شناسه آگهی: ۱۳۳۱۸۸۸ م الف: ۱۰۰۲



آگهی مناقصه عمومی

شماره PKD-40110132

شرکت پتروشیمی خراسان (سهامی عام) در نظر دارد موضوع خرید، نصب و راه اندازی دستگاه تصفیه آب آزمایشگاهی را از طریق مناقصه عمومی و بر اساس شرایط مندرج در اسناد مناقصه و منضمات آن به فروشندگان ذیصلاح واگذار نماید.

لذا بدینوسیله از کلیه فروشندگان دعوت بعمل می آورد، نسبت به دریافت اسناد مناقصه از طریق مراجعه به سایت www.khpc.ir اقدام نمایند. ضمناً در صورت نیاز به کسب اطلاعات بیشتر با تلفن ۰۵۸۳۱۳۳ – داخلی ۲۵۱۰ تماس حاصل فرمایند.

روابط عمومی شرکت پتروشیمی خراسان (سهامی عام)



آگهی مناقصه عمومی یک مرحله‌ای همزمان با ارزیابی کیفی (فشرده) شماره ۲۹–۱۴۰۱/۳ ت (نوبت سوم)

IMPASCO

شرکت تهیه و تولید مواد معدنی ایران (سهامی خاص)

شرکت تهیه و تولید مواد معدنی ایران به نمایندگی از سازمان توسعه و نوسازی معادن و صنایع معدنی ایران در نظر دارد «تأمین، نصب و راه‌اندازی تجهیزات خط تولید و سیستم کنترل غبار و انجام عملیات خردایش، دانه‌بندی و پرعیارسازی سنگ آهن (تولید ۲/۴۰۰/۰۰۰ تن محصول پرعیار طی مدت ۳ سال) در معدن سنگ آهن چاه گز واقع در استان یزد» را از طریق سامانه تدارکات الکترونیکی دولت (ستاد) به شماره ثبت ستاد ۲۰۰۱۰۰۱۰۲۸۰۰۰۰۲۰ با جزئیات مندرج در اسناد مناقصه با تضمین شرکت در مناقصه (فرآیند ارجاع کار) به مبلغ ۳۲/۰۰۰/۰۰۰/۰۰۰ ریال (سی و دو میلیارد) ریال (واریز نقدی یا ضمانت‌نامه بانکی) برگزار نماید. تاریخ انتشار مناقصه در سامانه ساعت ۱۰ صبح مورخ ۱۴۰۱/۰۳/۲۲ و مهلت زمانی دریافت اسناد مناقصه از سایت تا ساعت ۱۷ مورخ ۱۴۰۱/۰۴/۰۱ و مهلت ارائه پیشنهادات حداکثر تا ساعت ۱۷ مورخ ۱۴۰۱/۰۴/۱۱ و جلسه بازگشایی پاکت‌ها صبح روز یک‌شنبه مورخ ۱۴۰۱/۰۴/۱۲ برگزار می گردد. علاقه‌مندان شرکت در مناقصه می‌بایست جهت ثبت‌نام و دریافت گواهی امضای الکترونیکی با شماره‌های سامانه ستاد ۱۴۵۶ تماس حاصل نمایند و یا به آدرس اینترنتی www.setadiran.ir مراجعه نمایند.



نوبت دوم

فراخوان مناقصه عمومی دو مرحله‌ای

خرید، پیاده سازی و استقرار سامانه حقوقی و اموال تملیکی

پست بانک ایران

**پست بانک ایران** در نظر دارد مناقصه عمومی دو مرحله‌ای به شماره ۱۴۰۱/۳ در رابطه با خرید، پیاده سازی و استقرار سامانه حقوقی و اموال تملیکی را از طریق سامانه تدارکات الکترونیکی دولت با شماره پیگیری ۲۰۰۱۰۰۱۵۴۹۰۰۰۰۰۵ برگزار نماید. کلیه مراحل برگزاری مناقصه از دریافت اسناد مناقصه تا ارائه پیشنهاد مناقصه‌گران و بازگشایی پاکت‌ها از طریق درگاه سامانه تدارکات الکترونیکی دولت (ستاد) به آدرس www.setadiran.ir انجام خواهد شد و لازم است مناقصه‌گران در صورت عدم عضویت قبلی، مراحل ثبت نام در سایت مذکور و دریافت گواهی امضاء الکترونیکی را جهت شرکت در مناقصه محقق سازند.

تاریخ انتشار مناقصه در سامانه ۱۴۰۱/۰۳/۱۲ می باشد.

مهلت زمانی دریافت اسناد مناقصه از سایت: تا ساعت ۱۶ روز پنجشنبه تاریخ ۱۴۰۱/۰۳/۱۹

مهلت زمانی ارائه پیشنهاد: تا ساعت ۱۳ روز سه شنبه تاریخ ۱۴۰۱/۰۳/۳۱

زمان بازگشایی پاکت‌های «الف، ب»: ساعت ۹ روز چهارشنبه تاریخ ۱۴۰۱/۰۴/۰۱

یادآوری ۱: هزینه آگهی به عهده برنده مناقصه می باشد.

یادآوری ۲: اصل تضمین (پاکت «الف») می بایستی حداکثر تا ساعت ۱۳ روز سه شنبه مورخ ۱۴۰۱/۰۳/۳۱ تحویل دبیرخانه کمیسیون معاملات واقع در آدرس ذیل گردد.

جهت دریافت اطلاعات بیشتر در خصوص اسناد مناقصه و تحویل پاکت الف به آدرس: خیابان قائم مقام فراهانی، بالاتر از تقاطع شهید مطهری، کوچه عرفان، پلاک ۱، طبقه سوم، دبیرخانه کمیسیون معاملات و تلفن: ۸۱۵۶۱۰۶۸

شناسه آگهی: ۱۳۳۱۰۸۶ م الف: ۹۷۸



قابل توجه توزیع کنندگان محترم لوازم‌التحریر

تولید انواع دفتر مشق و غیره با قیمت مناسب در طرح‌های زیبا و سایزهای مختلف (کاغذ تحریر ـ کاغذ کاهی)

درخواست با تیراژ بالا و طرح دلخواه

تلفن: ۲۲۲۵۸۰۰۸ دفتر سپیده



نوبت اول

شرکت کیمیا آبرسان یاور زمین (سهامی خاص) کاریز

آگهی تجدید فراخوان شناسایی تولید کنندگان دریچه های بازدید شبکه و انشعابات فاضلاب از جنس بتن الیافی

شرکت کیمیا آبرسان یاور زمین (کاریز) سرمایه گذار و مجری پروژه شبکه فاضلاب شهر سیرجان در نظر دارد نسبت به شناسایی تولیدکنندگان «دریچه های بازدید شبکه و انشعابات فاضلاب از جنس بتن الیافی (نانو کامپوزیت)» مورد نیاز پروژه اجرای شبکه فاضلاب شهر سیرجان اقدام نماید.

بدین منظور از تولید کنندگان واجد شرایط که تمایل به همکاری با این شرکت را دارند، دعوت می شود تا رزومه کامل شرکت شامل «مدارک ثبتی شرکت، آدرس و تلفن دفتر مرکزی و دفترکارخانه ،لیست مشتریان و آخرین قراردادهای منعقده،» را حداکثر تا تاریخ ۱۴۰۱/۰۴/۰۹ به آدرس ایمیل الکترونیکی karizsirjan.co@gmail.com ارسال نمایند.

همچنین جهت کسب اطلاعات بیشتر در مورد شرکت کاریز و پروژه فاضلاب شهری سیرجان، به وبسایت شرکت کاریز به آدرس karizcompany.ir مراجعه نمایید. یا در صورت نیاز با تلفن ۰۳۴۴۲۲۵۲۷۵۹ تماس حاصل فرمائید.

* این شرکت پس از بررسی مدارک، در صورت نیاز بازدید فنی از کارخانه تولید کننده خواهد داشت.
* لازم به ذکر است که شرکت کاریز در قبول یا رد تمامی اسناد ارسالی اختیار تام خواهد داشت و ارسال این مدارک حقی را برای آن شرکت ایجاد نخواهد کرد.

شرکت کیمیا آبرسان یاور زمین (کاریز)



شرکت فرودگاهها و ناوبری هوایی ایران نوبت اول

شرکت فرودگاه‌ها و ناوبری هوایی ایران (مادر تخصصی) اداره کل فرودگاه‌های استان هرمزگان

فراخوان مناقصه عمومی یک مرحله‌ای تأمین نیروی انسانی جهت نظافت ترمینال‌ها ـ خیابان‌ها ـ ساختمان‌های اداری و اماکن و محوطه‌های جنبی، نگهداری فضای سبز بلوار و محوطه‌های ترمینال فرودگاه‌های استان هرمزگان (فرودگاه بین‌المللی بندرعباس، بندر لنگه و ابوموسی) و اطلاعات پرواز فرودگاه بین‌المللی بندرعباس

شماره ۱ – ۲۵۰۰ – ۱۴۰۱

**اداره کل فرودگاههای استان هرمزگان** در نظر دارد مناقصه یک مرحله‌ای تأمین نیروی انسانی جهت نظافت ترمینال‌ها ـ خیابان‌ها ـ ساختمانهای اداری و اماکن و محوطه‌های جنبی، نگهداری فضای سبز بلوار و محوطه‌های ترمینال فرودگاه‌های استان هرمزگان (فرودگاه بین‌المللی بندرعباس، بندر لنگه و ابوموسی) و اطلاعات پرواز فرودگاه بین‌المللی بندرعباس به شماره ۱ـ ۲۵۰۰ـ ۱۴۰۱ را از طریق سامانه تدارکات الکترونیکی دولت برگزار نماید. (کلیه مراحل برگزاری مناقصه از دریافت اسناد مناقصه تا ارائه پیشنهاد مناقصه‌گران و بازگشایی پاکت‌ها از طریق درگاه سامانه تدارکات الکترونیکی دولت (ستاد) به آدرس www.setadiran.ir انجام خواهد شد و لازم است مناقصه‌گران در صورت عدم عضویت قبلی مراحل ثبت نام در سایت مذکور و دریافت گواهی امضای الکترونیکی را جهت شرکت در مناقصه محقق سازند.

۱ـ تاریخ انتشار مناقصه در سامانه ۱۴۰۱/۰۳/۲۲ می‌باشد.

۲ـ مهلت زمانی دریافت اسناد مناقصه از سایت روز ۱۴۰۱/۰۳/۲۲ تا تاریخ ۱۴۰۱/۰۳/۲۸

۳ـ مهلت زمانی ارائه پیشنهاد از ۱۴۰۱/۰۳/۲۹ تا تاریخ ۱۴۰۱/۰۴/۰۹

۴ـ زمان بازگشایی پاکت‌ها: ساعت ۹ روز شنبه تاریخ ۱۴۰۱/۰۴/۱۱

۵ـ زمان جلسه توجیهی: ساعت ۱۰ روز سه‌شنبه ۱۴۰۱/۰۳/۳۱ در محل اداره کل فرودگاه‌های استان هرمزگان ـ معاونت عملیات فرودگاهی می‌باشد.

۶ـ میزان سپرده شرکت در مناقصه مبلغ ۴/۴۳۳/۸۴۸/۶۸۵ ریال می‌باشد.

اطلاعات تماس سامانه ستاد جهت انجام مراحل عضویت در سامانه: مرکز سامانه ۲۷۳۱۳۱۳۱

دفتر ثبت نام: ۸۸۹۶۹۷۳۷ـ۸۸۹۶۹۷۶۸ـ۸۵۱۹۳۷۶۸

اطلاعات تماس دستگاه مناقصه‌گزار جهت دریافت اطلاعات بیشتر در خصوص اسناد مناقصه و ارائه پاکتها آدرس: استان هرمزگان اداره امور بازرگانی و حقوقی فرودگاهی ۰۷۶-۳۲۳۸۸۰۵۹

اطلاعات تماس سامانه ستاد جهت انجام مراحل عضویت در سامانه: مرکز تماس ۰۲۱-۴۱۹۳۴

اطلاعات تماس دفاتر ثبت نام سایر استان‌ها، در سایت سامانه (www.setadiran.ir) بخش «ثبت نام/پروفایل تأمین کننده/مناقصه گر» موجود است

اداره کل فرودگاههای استان هرمزگان



نوبت دوم

مناقصه عمومی دو مرحله‌ای

شماره ۳–۱۴۰۱/ب

بیمه مرکزی جمهوری اسلامی ایران

**بیمه مرکزی جمهوری اسلامی ایران** در نظر دارد تامین خودرو برای سرویس ایاب و ذهاب اداری (شهری و برون شهری) را از طریق مناقصه عمومی واگذار نماید (۲۰ دستگاه با راننده). شرکت‌های دارای سابقه در انجام خدمات مزبور و دارای گواهی تایید صلاحیت از سوی وزارت کار و امور اجتماعی، در صورت تمایل می توانند حداکثر تا پایان وقت اداری مورخ ۱۴۰۱/۰۳/۲۵ برای دریافت اسناد مناقصه به سامانه تدارکات الکترونیکی دولت به نشانی www.setadiran.ir مراجعه نمایند.

متقاضیان شرکت در مناقصه فوق با رعایت کلیه شرایط مناقصه، پیشنهادات خود را در پاکت لاک و مهر شده (الف) قرار داده و تا ساعت ۱۶ روز شنبه مورخ ۱۴۰۱/۰۴/۱۱ به نشانی خیابان نلسون ماندلا، نبش خیابان مریم، شماره ۲، طبقه پنجم، دبیرخانه کمیسیون معاملات تسلیم و رسید آن را دریافت نمایند. (همزمان با بارگزاری در سامانه تدارکات الکترونیکی دولت) تضمین شرکت در مناقصه معادل مبلغ ۱/۰۰۰/۰۰۰/۰۰۰ ریال می‌باشد که به صورت ارائه ضمانت‌نامه بانکی معتبر یا واریز وجه نقد به حساب قرض‌الحسنه جاری (فراگیر) شماره ۵۷۵۸۴۴۴۰ نزد بانک تجارت شعبه بلوار ناهید به نام بیمه مرکزی جمهوری اسلامی ایران امکان پذیر است.

زمان بازگشایی پاکت‌های پیشنهادی ساعت ۱۰ روز یک‌شنبه مورخ ۱۴۰۱/۰۴/۱۲ در سالن جلسات بیمه مرکزی ج.ا.ا واقع در طبقه ۱۵ نشانی فوق خواهد بود. این آگهی در سایت بیمه مرکزی جمهوری اسلامی ایران به نشانی www.centinsur.ir و پایگاه ملی اطلاع رسانی مناقصات کشور قابل مشاهده می‌باشد. تلفن تماس ۲۴۵۵۱۵۸۸.

کلیه مراحل برگزاری مناقصه از طریق سامانه تدارکات الکترونیکی دولت به نشانی www.setadiran.ir (شماره مناقصه ۲۰۰۱۰۰۴۶۳۵۰۰۰۰۰۲) انجام خواهد شد.

شایان ذکر است هزینه آگهی بر عهده برنده مناقصه خواهد بود.

دبیرخانه کمیسیون مناقصات بیمه مرکزی جمهوری اسلامی ایران

شناسه آگهی: ۱۳۳۱۳۷۸ م الف: ۹۹۷



آگهی مناقصه عمومی

سازمان زندانها و اقدامات تامینی و تربیتی کشور اداره کل زندان های استان تهران

۱–دستگاه مناقصه گزار: اداره کل زندان های استان تهران در نظر دارد تهیه مصالح و تعمیر تعداد ۱۲ دیگ فولادی آبگرم موتورخانه های ندامتگاه تهران بزرگ را از طریق مناقصه عمومی واگذار نماید. کلیه مراحل برگزاری مناقصه از دریافت اسناد تا ارائه پیشنهاد مناقصه گران و بازگشایی پاکت ها از طریق درگاه سامانه تدارکات الکترونیکی به آدرس www.setadiran.ir انجام خواهد شد و لازم است مناقصه گران در صورت عدم عضویت در سامانه، مراحل ثبت نام در سایت مذکور و دریافت گواهی امضای الکترونیکی را جهت شرکت در مناقصه محقق سازند.

۲–محل تامین اعتبار: سایر منابع

۳–مدت اجرای پیمان: ۲ ماه

۴–برآورد اولیه: ۱۸/۰۰۰/۰۰۰/۰۰۰ ریال

۵–مبلغ تضمین شرکت در مناقصه: ۹۰۰/۰۰۰/۰۰۰ ریال

۶–نوع تضمین شرکت در مناقصه: ضمانت نامه بانکی یا واریزی وجه نقدی به شماره حساب شبا به شماره IR۲۲۰۱۰۰۰۰۰۴۰۷۴۰۱۳۱۰۷۸۶۵۴۲۶ بانک مرکزی، حساب متمرکز وجوه سپرده بودجه عمومی اداره کل زندان های استان تهران

۷–تاریخ انتشار در سامانه ساعت ۱۹ روز یک شنبه، مورخ ۱۴۰۱/۰۳/۲۲

۸–مهلت دریافت اسناد: تا ساعت ۱۹، روز شنبه مورخ ۱۴۰۱/۰۳/۲۸

۹–مهلت زمان ارائه پیشنهاد: تا ساعت ۱۹، روز چهار شنبه ، مورخ ۱۴۰۱/۰۴/۰۸

۱۰–زمان بازگشایی پاکت های الف و ب و ج ساعت ۱۰ صبح، روز شنبه مورخ ۱۴۰۱/۰۴/۱۱

۱۱–مهلت تحویل پاکت ضمانت نامه (الف) ساعت ۹ صبح، روز شنبه مورخ ۱۴۰۱/۰۴/۱۱

۱۲–حداقل پیشنهاد معتبر (وجود مدارک کامل و بازشدن پاکت ج) جهت عدم ابطال مناقصه یک پیشنهاد می باشد.

۱۳–سایر اطلاعات در شرایط مناقصه درج می گردد.

شناسه آگهی: ۱۳۳۰۹۹۶ م الف: ۹۷۴

یادداشت

# سایه یک درخت

**دکتر شبان شهیدی مؤدب**

**یک هفته از هجرت مرحوم حاج آقا دعایی گذشت. در این مدت دوستداران ایشان در رسای آن سید سفر کرده سخن‌ها گفتند، مقاله‌ها نوشتند و تأسف و تألم خود را از فقدان او بیان کردند. اظهار نظرهای طیف‌های مختلف فکری، نشانگر ابعاد متعدد زندگی آن روحانی پاک‌باخته بود. با این حال شعاع‌های نورانی شخصیت آن عزیز به گونه‌ایست که هنوز باید درباره او نوشت و از زوایای مختلف به او نگریست. خیلی از یاران دوران مبارزه حاج آقا در سال‌های پیش از انقلاب، از خدمات او به اسلام و وفاداری‌اش به امام راحل مطالبی بیان کردند و شماری از اندیشمندان، از مدارای او و تلاش مجدانه‌اش برای حمایت از کسانی که زمانی در حکومت بودند لیکن به دلایل غیر قابل بیان کنار گذاشته شده بودند داد سخن دادند. در شبکه‌های اجتماعی نیز از سعه صدر و بزرگ‌منشی او خاطره‌ها نقل شد، که نمونه متأخر آن سخنرانی حاج آقا در مجلس یادبود مرحوم دکتر اسلامی ندوشن بود. آنچه از حاج آقا دعایی به جا مانده نه ثروت و مکنت و حساب بانکی پر پول در بانک‌های خارج است و نه مال و حشم فراوان در داخل. تنها ارثی که از او مانده نام نیک او و فخر فقری‌است که با اختیار آن را برگزیده بود. به فرموده استاد سخن سعدی شیرازی:**

**نام نیکو گر بماند ز آدمی**
**به کزو ماند سرای زرنگار**

**حاج آقا دعایی به خیلی‌ها کمک کرد اما کمتر کسی این مهم را متذکر شده است که بزرگ‌ترین کمک او، به عنوان یک روحانی، به خود روحانیت بود. او با زندگی ساده و زاهدانه‌اش، با دستگیری از کسانی که افتاده سیاسی بودند، با کمک به آدم‌های گرفتار، بدون لحاظ کردن جناح سیاسی و فکری و باور دینی آنها، به روحانیت آبرو داد.**

**متأسفانه در زمان ما تبلیغات و جوسازی منفی درباره روحانیت به نحو اغراق‌آمیزی اوج گرفته است. این در حالی‌است که در طول تاریخ، روحانیت مرجع و ملجاء و رازدار و محرم مردم بوده است و سبب محبوبیت روحانیت شیعه میان مردم، ساده‌زیستی و مردمی بودن آنها بوده است. خود روحانیون هم با توجه به این پایگاه مردمی، مواظب رفتار خویش و فرزندان و خانواده خود بوده‌اند که با آبروی آنها بازی نکنند. همین پرهیزکاری روحانیون موجب شده است که آنان، حامی ستمدیدگان باشند. مرحوم آقای دعایی به پیروی از همین سنت حسنه روحانیت در گذشته، همواره در این فکر بود که نکند کسی به خاطر بی‌مهری افراط‌گرایانی که عمل ناپسند خود را به اسلام نسبت می‌دهند، با اسلام و انقلاب زاویه پیدا کند. کسانی که در خلوت پای درد دل آن مرحوم نشسته بودند خوب می‌دانند که آن مرحوم چقدر از رفتار تند ریاکاران تازه به دوران رسیده‌ای که با افراط‌کاری‌های خود تیشه به ریشه اسلام و انقلاب می‌زدند، آزرده‌خاطر و دلشکسته بود.**

**یکی از خدمت‌های شایسته مرحوم حاج آقا نقل مکان مؤسسه اطلاعات از خیابان خیام در کنار پارک شهر به محل جدید در خیابان میرداماد بود. محبوبیت او میان مسؤولان اجرایی در شهرداری و وزارتخانه‌ها انجام این مهم را میسر ساخت. نگارنده در چند نوبت در کنار ایشان برای فروش ساختمان قدیم مؤسسه اطلاعات حاضر و شاهد بی‌تابی آن مرحوم برای فروش آن ساختمان به قیمت مناسب بوده است. یکی از سنت‌های حسنه حاج آقا اختصاص چند اطاق در ساختمان جدید به شخصیت‌های اجرایی بود که زمان مسؤولیت آنان به پایان رسیده بود.**

**یکی دیگر از اقدامات نیک مرحوم دعایی، توجه به خارج کشور و تغذیه فکری ایرانیان خارج بود. اینجانب به کرات شاهد پیگیری‌های آن مرحوم برای تأمین ارزی هزینه‌های اطلاعات بین‌الملل بودم. خود او شخصا به وزارت خارجه و بانک مرکزی مراجعه و پیگیری می‌کرد که ارز لازم برای چاپ و توزیع نشریه اطلاعات بین‌الملل در لندن به موقع تأمین شود. همچنین با علاقه‌ای که به این مهم داشت، در زمان تصدی اینجانب در معاونت مطبوعاتی و تبلیغاتی وزارت ارشاد، بارها توصیه می‌کرد که در محدوده قانون تلاش کنم خللی در تأمین ارز برای اطلاعات بین‌الملل ایجاد نشود. البته آمدن اینترنت و دسترسی ایرانیان خارج به روزنامه‌های داخلی موجب شد که تولید و توزیع این نشریه در خارج تعطیل شود.**

**نکته دیگری که باید ذکر کرد خدمات مرحوم حاج آقا به تربیت نیرو برای رسانه‌های مکتوب در مدت ۴۲ سال تصدی مدیریت مؤسسه اطلاعات است. وقتی مرحوم امام به آقای خاتمی نمایندگی تصدی در مؤسسه کیهان را دادند، ایشان که نماینده مجلس بود در مأموریت خارج از کشور حضور داشت. عصر همان روز آقای دعایی با عجله به روزنامه آمد و چهار نفر از اعضای تحریریه را به نام‌های سعید اسماعیلی، ناصر مهدوی، مرتضی محمدی و نگارنده به خدمت در روزنامه کیهان فرستاد تا در غیاب نماینده جدید امام مشکلی پیش نیاید. خیلی از کسانی که در روزنامه‌ها و مجلات کشور قلم می‌زنند، مدتی را در کنار آقای دعایی گذرانده‌اند.**

**آخرین نکته‌ای که باید متذکر شد نقش مرحوم دعایی است در تصحیح انحرافات در نقل مطالب مربوط به زمان اقامت امام خمینی در نجف اشرف. نگارنده در یک کار پژوهشی در چند نوبت به ایشان مراجعه کردم و آن عزیز درباره اقامت امام در نجف، صلابت ایشان در برابر مأموران امنیتی بعثی، بی‌محلی امام به سپهبد تیمور بختیار که بعثی‌ها از او در عراق پذیرایی می‌کردند، اولین مصاحبه مرحوم امام با خبرنگاران خارجی و نشر آن مصاحبه در روزنامه لوموند پیش از ورود امام به پاریس، در گذشت مرحوم آیت الله حاج آقا مصطفی خمینی و به‌ویژه حرکت امام به سوی کویت و متعاقبا سفر ناخواسته ایشان به فرانسه مطالبی بیان کردند که به عنوان اسناد ارزشمند در بایگانی انقلاب به زبان خارجی باقی خواهد ماند.**

**کوتاه‌سخن این که حاج آقا دعایی، شجره طیبه پر شاخ و برگی بود که خیلی‌ها زیر سایه او آرام گرفتند تا از گزند گرمای تند افراطی‌گری و اتهام‌زنی، با اثبات برائت ساحت خود در امان بمانند. ما در حال حاضر بیش از هر زمان دیگر به چنین درختان پرسایه آرامش‌دهنده‌ای نیازمندیم و امیدواریم که آقای صالحی، نماینده مقام معظم رهبری در مؤسسه اطلاعات همانند حاج آقا دعایی، در این مؤسسه پر افتخار نیکونام بزید.**

# رهبر معظم انقلاب: تنها راه پیروزی در برابر فشارهای آمریکا مقاومت است

حضرت آیت‌الله خامنه‌ای رهبر معظم انقلاب اسلامی عصر شنبه در دیدار نیکلاس مادورو رئیس جمهوری ونزوئلا و هیات همراه ،با اشاره به ایستادگی دو کشور ایران و ونزوئلا در مقابل فشارهای سنگین و جنگ ترکیبی امریکا، تأکید کردند: تجربه موفقیت آمیز دو کشور نشان داد تنها راه مقابله با این فشارها مقاومت و ایستادگی است.

رهبر انقلاب اسلامی با اشاره به پیروزی دولت و ملت ونزوئلا در مبارزه‌ای سخت با امریکا و جنگ ترکیبی و همه جانبه‌ای که بر ضد ونزوئلا به راه انداخته شده بود ،خطاب به آقای مادورو گفتند: مقاومت جنابعالی و ملت ونزوئلا بسیار با ارزش است، زیرا قدر و منزلت و لیاقت یک ملت و کشور و رهبران آن کشور را ارتقا می‌دهد و امروز قاعدتاً نگاه امریکا به ونزوئلا متفاوت از گذشته است.

حضرت آیت‌الله خامنه‌ای همچنین با اشاره به پیشرفت ها و ابتکارهای علمی و فناوری جمهوری اسلامی ایران در سال های اخیر افزودند: این گام‌های بلند در شرایطی برداشته شده است که سنگین‌ترین و بی‌سابقه‌ترین تحریم‌ها و فشارها بر ملت ایران تحمیل شد و امریکایی‌ها خودشان نام آن را «فشار حداکثری»گذاشتند.

ایشان تأکید کردند: مقاومت ملت ایران باعث شکست سیاست فشار حداکثری شد، به‌گونه‌ای که یکی از مسئولان برجسته سیاسی امریکا چندی پیش تعبیر «شکست مفتضحانه» را به‌کار بُرد.

رهبر انقلاب اسلامی خاطرنشان کردند: نتیجه‌ای که می‌توان از ایستادگی و موفقیت دو ملت ایران و ونزوئلا گرفت، این است که تنها راه علاج در مقابل فشارها، ایستادگی و مقاومت است ،ضمن آنکه باید همکاری‌ها و ارتباطات میان جمهوری اسلامی ایران و دولت بولیواری ونزوئلا بیش از پیش مستحکم و نزدیک شود.

حضرت آیت‌الله خامنه‌ای با استقبال از امضای سند همکاری ۲۰ ساله میان ایران و ونزوئلا گفتند: لازمه همکاری‌های بلندمدت پیگیری توافقات و به سرانجام رساندن آنها است.

ایشان با اشاره به همکاری‌های صمیمانه ایران و ونزوئلا، خاطرنشان کردند: دو کشور با هیچ کشوری این گونه روابط نزدیک ندارند و جمهوری اسلامی ایران نشان داده است که در مواقع خطر، خطر می‌کند و دست دوستان خود را می‌گیرد.

رهبر انقلاب همچنین از مواضع ضدصهیونیستی آقای مادورو تجلیل کردند و گفتند: موضعگیری‌های چندی قبل جنابعالی علیه رژیم صهیونیستی بسیار درست و شجاعانه بود.

در این دیدار که آقای رئیسی رئیس‌جمهوری هم حضور داشت، رئیس جمهوری ونزوئلا از حمایت‌های ایران در مبارزه سخت ملت ونزوئلا با امریکا قدردانی کرد و گفت: شما در هنگامی که شرایط ونزوئلا بسیار سخت بود و هیچ کشوری کمک نمی‌کرد، به یاری ما آمدید و کمک کردید تا از آن شرایط خارج شویم.

وی با تشریح شرایط سخت اقتصادی کشورش در سالهای اخیر افزود: همان‌طور که جنابعالی گفتید امریکایی‌ها یک جنگ تدریجی و چند بُعدی را علیه کشور ما آغاز کردند ،ولی ما توانستیم با ایستادگی و استفاده از فرصت‌هایی که تحریم‌ها در اختیار ما قرار داد، مقابله همه‌جانبه را با تهاجم آمریکا آغاز کنیم و اکنون شرایط ونزوئلا بهتر از چند سال قبل است.

مادورو همچنین با اشاره به مذاکرات خود در تهران و امضای سند همکاری افزود: در حال طراحی یک نقشه‌راه دقیق برای همکاری با ایران در زمینه‌های مختلف به‌ویژه در بخش علم و فناوری هستیم.

رئیس‌جمهوری ونزوئلا همچنین با تأکید بر این که کشورش موضوع فلسطین را یک موضوع مقدس بشری می‌داند، گفت: به علت همین اعتقاد، رژیم صهیونیستی از طریق موساد در حال توطئه مستمر بر ضد ونزوئلا ست.

# بررسی سیاست های کلی برنامه هفتم در مجمع تشخیص مصلحت نظام

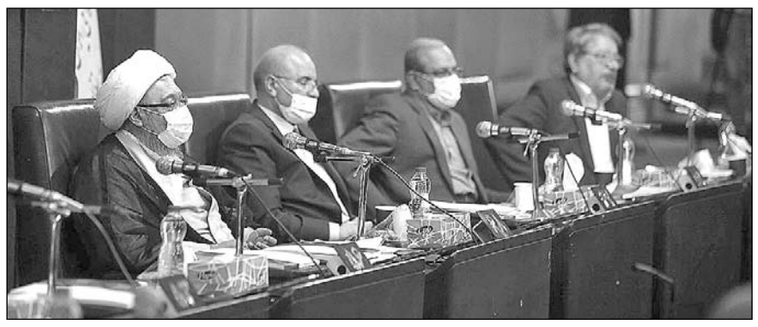

مجمع تشخیص مصلحت نظام در جلسه ای فوق العاده که به ریاست آیت الله آملی لاریجانی و با حضور رئیس مجلس شورای اسلامی، نمایندگانی از دولت و مجلس، شورای عالی انقلاب فرهنگی و دبیر و اعضای مجمع برگزار شد، به بحث و بررسی پیرامون تعیین اولویت سیاستهای کلی برنامه هفتم توسعه کشور پرداخت.

به گزارش مرکز رسانه و روابط عمومی مجمع تشخیص مصلحت نظام، آیت الله آملی لاریجانی در ابتدای این جلسه با تبریک ایام ولادت با سعادت ثامن الحجج حضرت علی ابن موسی الرضا(ع)، ائمه معصومین (ع) را حسب روایات متعدد «نورالله فی السموات و الارض» دانست و با اشاره به ذیل آیه شریفه نور « یَهْدی اللهُ لِنُوره مَن یَشَاءُ »، ابراز امیدواری کرد که همه مومنان توفیق هدایت الهی به انوار نورانی ائمه هدی (ع) را بیابند و توسلات به ساحت ائمه (ع)، طریقی برای ترقی و استکمال روحی و معنوی و پیشرفت در امور شود.

رئیس مجمع تشخیص مصلحت نظام با اعلام ورود به دستور جلسه مربوط به تدوین سیاست های کلی برنامه هفتم توسعه، بر لزوم دقت همراه با تسریع در بررسی ها برای تصویب و ارائه به منظور تدوین لایحه برنامه هفتم و نهایتاً تهیه لایحه بودجه سال آینده کشور بر اساس قانون برنامه هفتم تاکید کرد.

محمدباقر ذوالقدر، دبیر مجمع تشخیص مصلحت نظام هم به ارائه گزارشی از روند تهیه متن پیش نویس سیاست های کلی بر اساس احصای مهمترین چالش ها و مسائل کشور و همچنین آماری از میزان تحقق سیاست های کلی برنامه ششم توسعه در ابعاد گوناگون تقنینی و اجرایی پرداخت.

همچنین دریابان علی شمخانی دبیر شورای عالی امنیت ملی در ابتدای این جلسه، از وضع کشور و تلاش های نیروهای مسلح و ارکان گوناگون نظام در برقراری امنیت در داخل و منطقه خلیج فارس گزارشی داد و آزادسازی نفتکش حامل نفت ایران در آب های یونان را مرهون ایستادگی ملت ایران در مقابل زیاده خواهی استکبار دانست.

وی همچنین گزارشی از آخرین وضع مذاکرات برای رفع تحریم ها و کارشکنی آمریکا به اعضای مجمع ارائه کرد.

براساس این گزارش، بحث و بررسی پیرامون کلیات سیاست‌های کلی برنامه هفتم با اظهار نظر تعداد زیادی از اعضای مجمع و نمایندگان دولت و مجلس پایان یافت و با تصمیم اعضای مجمع مقرر شد که از جلسه آینده، بندهای پیشنهادی متن سیاست های کلی برنامه هفتم مورد بررسی قرار گیرد.

خاطرنشان می سازد سند سیاستی که از سوی مقام معظم رهبری برای اظهار نظر مشورتی مجمع تشخیص مصلحت نظام ارسال شده است، شامل ۲۱ بند، در حوزه های اقتصادی و زیربنایی، علمی، آموزشی و فناوری، فرهنگی، اجتماعی، دفاعی و امنیتی و نیز حقوقی، قضائی و اداری است که پس از اظهار نظر مجمع تشخیص مصلحت نظام، به تصویب مقام معظم رهبری می رسد و مبنای تدوین لایحه برنامه هفتم توسعه کشور قرار خواهد گرفت.

# روسیه: با وجود صدور قطعنامه می توان مذاکرات وین را به نتیجه رساند

نماینده روسیه در نهادهای بین‌المللی مستقر در وین گفت: با وجود صدور قطعنامه ضد ایرانی، همچنان می‌توان مذاکرات هسته‌ای با ایران را به نتیجه رساند.

به گزارش فارس، «میخاییل اولیانوف» در مصاحبه با شبکه «روسیا ۲۴» گفت: «اکنون باید به نحوی سعی کنیم مذاکرات را از سر بگیریم. البته انجام تمامی اینها کار آسانی نیست، به‌خصوص بعد از اینکه قطعنامه صادر شد ؛اوضاع تغییر کرده است ؛اما باید این کار (توافق) را انجام دهیم ،زیرا هنوز امکان آن وجود دارد و در عین حال مدیرکل آژانس بین‌المللی انرژی اتمی و ایران باید ترغیب به تداوم گفتگو بر سر مسائلی شوند که تا به حال حل نشده‌اند».

وی بابت وقفه ایجاد شده در مذاکرات هسته‌ای با ایران در وین گلایه کردو گفت: «با رسیدن دهم ژوئن (۲۰ خرداد) دقیقاً سه ماه از ایجاد وقفه در مذاکرات وین می‌گذرد. معتقدم این تصمیمی اشتباه از سوی هماهنگ‌کننده اتحادیه اروپا و هیأت آمریکایی بود. نیازی نبود انگیزه موجود تضعیف شود».

اولیانوف در ادامه این مصاحبه گفت: «در تاریخ دهم مارس (۱۹ اسفند) متن توافق احیای برجام تکمیل شده بود و در بحث برداشتن تحریم‌ها، بیش از ۹۹ درصد توافق حاصل شده بود و چیزهای کوچکی باقی مانده بودند که می‌شد ظرف یکی دو روز بر سر آنها توافق کرد».

شورای حکام آژانس بین‌المللی انرژی اتمی روز چهارشنبه (۱۸ خرداد/ ۸ ژوئیه) قطعنامه‌ای را که ایران را به عدم همکاری با آژانس بین‌المللی انرژی اتمی متهم می‌کند با ۳۰ رأی موافق، ۲ رأی مخالف (روسیه و چین) و ۳ رأی ممتنع (هند، لیبی و پاکستان) به تصویب رساند.

سازمان انرژی اتمی ایران هم ساعاتی قبل از تصویب قطعنامه ضد ایرانی در شورای حکام ،با صدور بیانیه‌ای از قطع فعالیت تعدادی از دوربین‌های فراپادمانی آژانس بین‌المللی انرژی اتمی در ایران خبر داده بود.

**گروسی: همواره امکان تفاهم وجود دارد**

مدیرکل آژانس بین‌المللی انرژی اتمی هم در اظهاراتی درباره موضوع هسته‌ای ایران، با تاکید بر این که همواره امکان تفاهم وجود دارد، از سرگیری مذاکرات وین برای احیای توافق هسته‌ای ایران را معقولترین گزینه دانست.

به گزارش ایرنا، «رافائل گروسی» در گفتگو با بخش عربی شبکه تلویزیونی الجزیره تصریح کرد :تنشی بین ایران و آژانس بین المللی انرژی اتمی وجود دارد ،اما همواره جایی برای تفاهم هست و امیدوارم که در نزدیکترین فرصت به ایران سفر کنم. وی در عین حال بدون توجه به سیاسی کاری آژانس بین المللی انرژی اتمی در قبال پرونده صلح آمیز هسته ای ایران و تن دادن خود به فضاسازی های صهیونیست ها درباره آنچه تبعات اقدامات اخیر ایران بر روند این مذاکرات خواند، هشدار داد.

گروسی اقدام ایران رادر متوقف کردن کار برخی دوربین های نظارتی آژانس بین المللی انرژی اتمی «منفی» خواند و ادعا کرد: این امر «اقدامی منفی است زیرا کاهش شفافیت ابدا ایده خوبی نیست.»

مدیرکل آژانس بین المللی انرژی اتمی در ادامه ادعای خود افزود: گام های اخیر ایران تاثیر منفی بر فرصت های احیای توافق هسته ای امضا شده در سال ۲۰۱۵ میلادی می گذارد.گروسی افزود که به مسئولان ایرانی پیشنهاد حضور بر سر میز گفتگو و تمرکز برای دستیابی به راه حل ها را داده است.

**انتخاب‌های سخت بایدن در برابر ایران**

ازسوی دیگر،خبرگزاری فرانسه نوشت: تاکتیک‌های هسته‌ای ایران موجب شده است رئیس‌جمهوری آمریکا در برابر انتخاب‌های دشواری قرار بگیرد.

رئیس‌جمهوری آمریکا دوران ریاست‌جمهوری‌اش را با وعده برای بازگشت به توافق هسته‌ای سال ۲۰۱۵ که دونالد ترامپ از آن خارج شده بود آغاز کرد. مذاکرات برای احیای این توافق از سه ماه پیش بر سر آخرین جزئیات دچار وقفه شده است.

خبرگزاری فرانسه نوشته است: «بدون حصول توافق و با نزدیکتر شدن ایران به زمان گریز هسته‌ای، بایدن در معرض انتخابی سخت قرار گرفته است: او یا باید امتیازات بیشتری به تهران بدهد و توسط رقبای جمهوریخواهش در آستانه انتخابات میاندوره‌ای کنگره به ضعف متهم شود، یا باید مرگ مذاکرات را اعلام کند که این هم می‌تواند به ایجاد یک بحران جدید در خاورمیانه منجر شود.»

خبرگزاری فرانسه در تحلیل خود تلویحاً تائید کرده است که مشکلات داخلی دولت بایدن یکی از موانع انجام اقدامات لازم از سوی ایران برای بازگشت به برجام بوده است. این رسانه نوشته حتی در میان اعضای حزب دموکرات که هم‌حزبی‌های بایدن هستند هم بعضی‌ها صبرشان را از دست داده‌اند.به عنوان مثال، «باب مننذز»، رئیس کمیته روابط خارجی مجلس سنای آمریکا روز پنجشنبه در بیانیه‌ای اعلام کرد: «دولت کی می‌خواهد اذعان کند که پیشروی‌های هسته‌ای ایران باعث شده است بازگشت به برجام سال ۲۰۱۵ در چارچوب منافع راهبردی ایالات متحده نباشد؟»

# ایران و ونزوئلا سند جامع همکاری ۲۰ ساله امضا کردند

رؤسای جمهوری ایران و ونزوئلا، روز شنبه در مجموعه فرهنگی - تاریخی سعدآباد سند همکاری‌های جامع راهبردی ۲۰ ساله دو کشور را امضا کردند.

ایران و ونزوئلا علاوه بر سند جامع همکاری‌های راهبری ۲۰ ساله، اسنادی را برای همکاری در زمینه‌های سیاسی، فرهنگی، گردشگری، اقتصادی، نفتی و پتروشیمی امضا کردند.

پس از مراسم امضای اسناد، حجت الاسلام والمسلمین سید ابراهیم رئیسی و نیکلاس مادورو در نشست مطبوعاتی مشترک حضور یافتند.

رئیس جمهوری ونزوئلا در صدر هیأتی بلندپایه به ایران سفر کرد و صبح دیروز از سوی رئیس جمهوری کشورمان به‌طور رسمی در مجموعه فرهنگی - تاریخی سعدآباد مورد استقبال قرار گرفت.

وزرای امور خارجه، کشاورزی، ارتباطات، علوم و تکنولوژی، حمل و نقل و گردشگری ونزوئلا، مادورو را در سفر به کشورمان همراهی می‌کنند.

روسای جمهوری ایران و ونزوئلا در نشست مطبوعاتی مشترک، با اشاره به تجارب موفق دو کشور در ایستادگی مقابل تحریم‌ها و فشارهای زیاده‌خواهان تاکید کردند: مقاومت ایران و ونزوئلا در برابر زیاده‌خواهی‌ها نشان داد که ایستادگی دشمن را وادار به عقب‌نشینی می‌کند.

رئیسی با بیان این که سیاست خارجی جمهوری اسلامی ایران همواره توسعه روابط با کشورهای مستقل بوده است، گفت: ونزوئلا نشان داده است که در مقابل تهدیدها و تحریم‌های دشمنان و امپریالیسم ایستادگی و مقاومت مثال‌زدنی دارد.

وی با اشاره به این که تحریم‌ها و تهدیدها علیه ملت ایران هم در سال‌های سپری شده از پیروزی انقلاب اسلامی فراوان بوده ، اما ملت ایران تصمیم گرفته است که این تحریم‌ها را فرصتی در جهت پیشرفت کشور قلمداد کند، افزود: وقتی آمریکایی‌ها به شکل رسمی اعلام می‌کنند که فشارهای حداکثری به ایران به شکل مفتضحانه شکست خورده، این نقطه پیروزی ملت ایران و نقطه شکست آمریکا و دشمنان است.

رئیس جمهوری اظهار داشت: ونزوئلا سال‌های سختی را سپری کرده، اما اراده مردم و دولتمردان این کشور و شخص آقای رئیس جمهوری این بوده است که باید در مقابل تحریم‌ها مقاومت کرد. امروز رئیس جمهوری ونزوئلا توضیح داد که کشورش ابرتورم‌ها را پشت سر گذاشته و رشد اقتصادی در این کشور آغاز شده است. این نشانه بسیار خوبی است و به همه ثابت می‌کند که مقاومت و ایستادگی جواب می‌دهد و دشمن را وادار به عقب‌نشینی می‌کند.

رئیسی روابط با ونزوئلا را راهبردی در حوزه‌های مختلف توصیف کرد و با اشاره به همکاری‌های دو کشور در حوزه انرژی، ساخت نیروگاه‌های حرارتی، تعمیر و اورهال پالایشگاه‌های ونزوئلا، صادرات خدمات فنی و مهندسی، عرصه‌های اقتصادی، کشاورزی، دفاعی و نظامی، خاطرنشان کرد: این همکاری‌های نشان می‌دهد که تهران و کاراکاس زمینه‌ها و ظرفیت‌های بسیاری برای ارتقای سطح روابط با یکدیگر دارند.

وی همچنین آغاز پرواز مستقیم تهران- کاراکاس را زمینه خوبی برای تسهیل رفت و آمد بین دو کشور بیان کرد و گفت: این اقدام هم باعث رونق بیشتر روابط اقتصادی و تجاری دو کشور می‌شود و هم می‌تواند روابط بین دو ملت را نزدیکتر و عمیقتر کند.

رئیس جمهوری ونزوئلا هم در این نشست مطبوعاتی با بیان این که امضای سند همکاری ۲۰ساله میان دو کشور چشم‌اندازی روشن از مسیر پیش‌روی روابط ایران و ونزوئلا ترسیم می‌کند، اظهار داشت: در فاصله سال‌های ۲۰۱۷تا ۲۰۲۰دوران سختی را سپری کردیم و تصمیم داریم برای عبور از این دوران سخت و همچنین گسترش همکاری‌ها و روابط میان دو کشور، از تجربه تاریخی ایران و همچنین توانمندی‌های این کشور به ویژه در زمینه‌های فنی و تکنولوژیک استفاده کنیم.

نیکلاس مادورو با اشاره به این که عرصه گسترده‌ای از زمینه‌های همکاری در بخش های نفت، گاز، پالایشگاه و پتروشیمی میان دو کشور وجود دارد، افزود: به زودی شاهد افتتاح خط پروازی مستقیم میان تهران و کاراکاس خواهیم بود که کمک زیادی به فعال شدن ظرفیت‌های همکاری میان دو کشور خواهد کرد.

وی تصریح کرد: با وجود این که حدود ۷۰درصد ایران را سرزمین‌های خشک و کم آب تشکیل می‌دهد، اما این کشور توانسته است در عرصه کشاورزی یک معجزه رقم بزند و حتی در مناطق کویری توانسته‌اند، از طریق تکنولوژی به توسعه کشت محصولات کشاورزی اقدام کنند.

رئیس جمهوری ونزوئلا یکی از اولویت‌های کشورش برای گسترش همکاری‌ها با ایران را بهره‌گیری از فناوری و تکنولوژی‌های آن برای توسعه تولید محصولات کشاورزی در ونزوئلا دانست و خاطرنشان کرد: ونزوئلا ۳۳میلیون هکتار اراضی قابل کشت مناسب و آب کافی برای تولید محصولات کشاورزی دارد.

مادورو با بیان این که معتقدم آینده دوستی ایران و ونزوئلا بسیار مسرت‌بخش و غیرقابل خدشه خواهد بود، گفت: همه شاهد خواهیم بود که چگونه در مقابل مشکلات مقاومت خواهیم کرد و به پیشرفت می‌رسیم. همه شاهد خواهند بود که جهان جدید چگونه شکل خواهد گرفت؛ جوانان ونزوئلایی و ایرانی باید بدانند که دنیای آینده، دنیای تساوی و حامل عدل است و همه باید با ایستادگی در برابر امپریالیسم و در کنار هم این آینده را بسازیم.

وی خطاب به رئیس جمهوری و مردم ایران اظهار داشت: روی حمایت و همکاری همه‌جانبه ما حساب کنید.

**تحویل نفتکش اقیانوس پیما ساخت ایران به ونزوئلا**

این گزارش حاکی است که آیین تحویل دومین کشتی نفتکش «آفراماکس» ساخت شرکت صنعتی دریایی ایران (صدرا) با حضور رئیسی و نیکلاس مادورو روسای جمهوری ایران و ونزوئلا برگزار شد.

رئیسی و مادورو به صورت ویدئوکنفرانس با عرشه این کشتی در خلیج فارس ارتباط برقرار کردند و در جریان مراحل ساخت و فعالیت این نفتکش اقیانوس‌پیما قرار گرفتند.

اسناد تحویل نفتکش آفراماکس هم در این جلسه بین مدیران شرکت صدرا و طرف ونزوئلایی به امضا رسید.

این کشتی نفتکش دومین کشتی از سفارش سال‌های گذشته کشور ونزوئلا به ایران است. طبق قرارداد منعقد شده قرار است ایران دو نفتکش دیگر هم پس از ساخت به این کشور تحویل دهد.

کشتی آفراماکس دارای ۲۵۰متر طول، ۴۴متر عرض، ۲۱متر ارتفاع، ۸/۱۴متر آبخور، با ۱۵نات سرعت است که قابلیت حمل ۸۰۰هزار بشکه نفت را دارد.

همچنین در این مراسم به مناسبت میلاد امام هشتم (ع) و ۸ ستاره پرچم ونزوئلا، بوق این نفتکش ۸ بار به صدا درآمد.

بازدید روسای جمهوری ایران و ونزوئلا از نمایشگاه دستاوردهای دانش بنیان شرکت های ایرانی

# واکنش نمایندگان به قطعنامه ضدایرانی شورای حکام آژانس اتمی

سرویس سیاسی – اجتماعی:شماری از نمایندگان در پی صدور قطعنامه ضد ایرانی در شورای حکام آژانس بین المللی انرژی اتمی، به این موضوع واکنش نشان دادند.

شورای حکام آژانس بین المللی انرژی اتمی پنجشنبه قطعنامه ارائه شده توسط آمریکا و ترویکای اروپا علیه ایران را تصویب کرد. پیش‌نویس قطعنامه انگلیس، فرانسه، آلمان و آمریکا علیه ایران روز سه‌شنبه هفته گذشته به نشست شورای حکام آژانس بین‌المللی انرژی اتمی ارائه شده بود .

حسن شجاعی رئیس کمیسیون اصل ۹۰گفت: غربگرایان به بهانه مردم، کشور را تسلیم غرب کردند نه زندگی مردم بهبود یافت، نه تسلیم انتهایی داشت. البته در این شرایط با احیای برجام موافقم، اما نه به هر قیمتی. احیای برجام اگر همراه حفظ عزت ملی نباشد حتما بی‌فرجام خواهد بود، آنچنان که در دولت غربگرایان بود. دوباره نسخه تسلیم نپیچید.

هادی بیگی نژاد نماینده ملایر نوشت: غربی‌ها و صهیونیست‌ها آژانس انرژی اتمی را تشکیل داده‌اند تا زورگویی‌شان را در نظم ناعادلانه‌ای که ایجاد کرده‌اند، قانونی جلوه دهند! بدبخت آن ملتی که در مقابل قلدری این‌ها تواضع کند.»

اردشیر مطهری نماینده گرمسار گفت: در پاسخ به قطعنامه مغرضانه شورای حکام، فرآیند گازدهی به برخی از سانتریفیوژهای پیشرفته (ازجمله IR۲ و IR۶) آغاز و سرعت تولید انواع ماشین ها، سانتریفیوژها و قطعات موردنیاز در صنعت هسته ای کشور افزایش یافت. دوران زورگویی شما و عقب نشینی ما گذشت.

زهره الهیان عضو کمیسیون امنیت ملی و سیاست خارجی نوشت: علیرغم حسن نیت و همکاری ایران با آژانس انرژی اتمی، شورای حکام قطعنامه علیه ایران صادر کرد. ایران هم بخش عمده دوربین ها را قطع کرد و غنی سازی را افزایش داد. این اقدام مقتدرانه ایران هزینه را برای این گونه تصمیمات سیاسی و مغرضانه آژانس تحت تاثیر صهیونیسم بین الملل زیاد خواهد کرد. کمیسیون امنیت مجلس تجدید نظر در مذاکرات هسته ای را ضروری می داند.

کیومرث سرمدی نماینده اسدآباد گفت: تصمیم اخیر شورای حکام سیاسی و بدون هرگونه ارزش حقوقی و به نظر برای تامین نظر صهیونیست‌ها اتخاذ شد. اگر تغییر رویه صورت نگیرد، در نحوه همکاری با آژانس تجدید نظر جدی خواهیم کرد. تروریست های بین المللی حق تصمیم سازی برای سازمان های بین المللی را ندارند.»

جواد کریمی قدوسی عضو کمیسیون امنیت ملی و سیاست خارجی نوشت: خاموش کردن تمام دوربین های آژانس اقدامی است حداقلی برای پاسداشت از عزت ملت قهرمان ایران.

علی خضریان سخنگوی کمیسیون اصل ۹۰مجلس گفت : خطای راهبردی ترویکای اروپا برای امتیازگیری بیشتر از ایران با استفاده از ابزار آژانس بین‌المللی انرژی اتمی، باید با اقدامات عملیاتی در توقف فعالیت‌های داوطلبانه هسته‌ای و اجرای دقیق قانون اقدام راهبردی برای رفع تحریم‌ها اصلاح شود. پاسخ زیاده‌خواهی غرب را باید بموقع داد.

سیدناصر موسوی لارگانی نماینده فلاورجان نوشت: اگر چه دولت مجوز لازم را برای پاسخ به غرب و آژانس سیاسی اتمی دارد ،اما مطمئنا مجلس هم آرام نخواهد ماند. سران اروپا با اینکه زیر فشار گرانی نفت، در باتلاقند اما نوکری صهیونیستها را بر منافع مردمشان مقدم دانسته و خیال می کنند ایران از قمپزهای آنها خم به ابرو می آورد.

۵ کشوری که به قطعنامه آژانس رای ندادند نیمی از اقتصاد و جمعیت دنیا را دارند. شاهراه نفت جهان در اختیار ایران است و اگر منافع ایران ایجاب کند از تمام ابزارهای در اختیار با قدرت تمام استفاده خواهد کرد. توقیف کشتیهای یونانی که آنان را به غلط کردن انداخته، فقط یک نمونه است .

جلیل رحیمی جهان آبادی عضو کمیسیون امنیت ملی و سیاست خارجی گفت: ایران در مذاکرات اخیر اتمی همچون همیشه صادقانه با آژانس همکاری کرد و همه موارد فنی، امنیتی و نظارتی حتی فراپادمانی را رعایت کرد اما آمریکا و کشورهای اروپایی و آژانس، به جای تلاش در انجام تعهداتشان، با صدور قطعنامه؛ انصاف و عدالت را در روابط بین الملل به سخره گرفتند.

احمد امیرآبادی فراهانی عضو هیات رئیسه مجلس نوشت : وقتی گروسی مدیرکل آژانس بین‌المللی انرژی اتمی قبل از تهیه گزارش به سرزمین‌های اشغالی سفر و با هماهنگی سران رژیم صهیونیستی گزارش تهیه می کندچه ضرورتی دارد ایران فراتر از پادمان با آژانس همکاری کند؟ مجلس خواستار اجرای دقیق قانون اقدام راهبردی برای رفع تحریم هاست.

**قطعنامه شورای حکام آژانس علیه ایران کاملا سیاسی است**

نایب رئیس کمیسیون امنیت ملی مجلس گفت: قطعنامه شورای حکام آژانس بین المللی انرژی اتمی علیه ایران کاملا سیاسی است.

عباس مقتدایی افزود: وظیفه این شورا نظارت وخدمت رسانی به اعضا در حوزه اقدامات فنی است، اما می‌بینیم با وارد شدن در زد و بندهای سیاسی تحت نفوذ قدرت‌های بزرگ از جمله آمریکا، عملا از دایره فعالیت اصلی خود خارج شده است. نایب رئیس کمیسیون امنیت ملی و سیاست خارجی مجلس با تاکید بر این که ایران به عنوان یک قدرت مستقل در منطقه و جهان، هرگز زیر بار فشار و زور نخواهد رفت، اضافه کرد: تاکنون همه نوع، همکاری فنی با آژانس داشته ایم و بارها کارشناسان آژانس اجرای تعهدات از سوی ایران را مورد تاکید قرار داده اند.

وی گفت: مجلس که پیش از این قانون اقدام راهبردی برای لغو تحریم‌ها و صیانت از منافع ملت ایران را به تصویب رسانده است، به صورت جدی بر اجرای آن نظارت خواهد کرد.

مقتدایی افزود: در این قانون مجوزهایی برای حفظ منافع ملت ایران به دولت داده شده و تکالیفی نیز تعیین شده است و مجلس قطعا خواستار اجرای کامل این قانون است.

**رئی

یادداشت

## چون از این غصّه ننالیم و چرا نخروشیم؟

انوشیروان منشی‌زاده

ارغنون ساز فلک، رهزن اهل هنر است
چون از این غصّه ننالیم و چرا نخروشیم؟

مرحوم مادرم، سخت بر این باور بود که به هنگام سفر، همان‌گونه که دوستان و یاران در انتظارند و به پیشواز سفر کرده می‌شتابند، در آخرین سفر آدمی، آنان که او را دوست داشته‌اند و مهر ورزیده‌اند و یا سفر کرده‌هایی که از پیش رفته‌اند و دل بر او بسته‌اند، به پیشواز او می‌آیند تا نگذارند در این سفر نو، غربت تنهایی را حس کند.

می‌پرسیدم چه کسانی را بیشتر دوست داری که اولین دیدارکنندهٔ تو باشند؟ از پشت عینک ته استکانی خود نگاهی می‌کرد و قطره اشکی بر گونه‌اش می‌غلطید و می‌گفت: پدرم، پدرم! چون در کودکی پدر خویش را از دست داده بود؛ نه آن که:

در غربت مرگ بیم تنهایی نیست
یاران عزیز آن طرف بیشترند

نمی‌دانم در سفری که «سیدمحمود دعایی» در پیش گرفته، چه کسانی به پیشواز او شتافته‌اند؟ مادر، پدر، بستگان... ولی بر این گمانم که بسیار یاران در شمار آنانی‌اند که به دیدار این سفر کرده آمده‌اند. اینان بسیارند و هر یک ره‌آوردی به همراه دارند. شجریان، با قطعه غزل حافظ که با سوز و گداز می‌خواند و در افلاک طنین‌انداز است:

ارغنون ساز فلک، رهزن اهل هنر است
چون از این غصّه ننالیم و چرا نخروشیم

«دکتر محمدامین ریاحی» از شاهنامه می‌گوید، از داستان رستم و سهراب، از سوگ سیاوش، از فراق رستم در مرگ فرزند. دوستی دیگر (کیارستمی)، می‌خواهد از خانه دوست بگوید. می‌شنود هر چند سال‌هاست که او خانه دوست را یافته است، دل در این خانه نهاده و چه در انتظار خانه دوست بوده است.

«دکتر باستانی پاریزی» غزل «یاد آن شب که صبا در ره ما گل می‌ریخت» را می‌خواند و فرزانگان و دوستان فراوان دیگر که هنوز صدای غمگنانه نمازهای خالصانه سیدمحمود دعایی را بر پیکر بی‌جان خود در یاد دارند. چند روزی است که سید محمود دعایی، رخت سفر را بسته است و به دور دست‌های دور پر گشوده است. در خاطر دارم گهگاهی که فرصت دیداری دست می‌داد، بیتی از فردوسی را که سال‌های قبل برایش خوانده بودم، تکرار می‌کرد:

اگر مرگ داد است، بیداد چیست؟
ز داد این همه بانگ و فریاد چیست

من در این باور تلخم که مرگ بیداد است. بیداد بر بعضی از خردمندان، فرزانگان و پاکان روزگار که احباب و دوستان را از دیدن حبیبان محروم می‌سازد و به راستی بیدادی است بر وجود این پیر فرزانه و آگاه. درباره مرحوم سید محمود دعایی در این چند روز، بسیار گفته‌اند و نوشته‌اند. بر اخلاق نیک او، راستی و درستی، پاکدستی و پاکدامنی او، جوانمردی و ایثار او، ادب، متانت و تواضع و فروتنی او، ولی من جای آن دارد که به صفت دیگر او اشارتی داشته باشم.

این صفت فرزانه ما، داد بود. مهر به داد بسته بود و از بیداد گریزان، بر هر کس که گمان می‌برد ستمی رفته است، وظیفه خود می‌دانست که او را بیابد، غبار تیره ستم را از او بزداید و به یاری‌اش بشتابد. و در این راه، بسیار بسیار غصه می‌خورد که نتوانسته نسبت به دیگرانی که ستمدیدهٔ روزگار بوده‌اند، فرصت یاری داشته باشد. هیچگاه نگفت و زبان در کام کشید که اینان چه کسانی بوده‌اند؟ حتم دارم بیداد زدگانی که به یاری او دلخوش گشتند و از چشمه داد سیراب، بسیارند. فروتنی او شگفت‌آور بود، خُرد و کلان در برابر این فروتنی خالصانه او در شگفت بودند. به تندی سخنی بر زبان نمی‌آورد و دلی را آزرده نساخت. به قول مولانا گویی او برای وصل کردن آفریده شده بود.

می‌دانم که در این روزگار، همانندهای او بسیار اندک‌اند و سال‌ها باید تا مادر روزگار چون اویی را در دامن خود بپروراند. به فرمودهٔ استاد سخن سعدی:

صبر بسیار بباید پدر پیر فلک را
که دگر مادر گیتی چو تو فرزند بزاید

فراق او برای دوستان و یاران و خانواده، صعب و دشوار است، ولی به خوبی همه آگاهند که او گوی نیکی، فرزانگی، درستی، راستی و فروتنی را در این ایام از بسیار کسان ربود و در خاک آرام یافت.

باری چو فسانه می‌شوی ای بخرد
افسانهٔ نیک شو، نه افسانهٔ بد

# احیای صنایع‌دستی، راه برون‌رفت از اقتصاد تک‌محصولی است

همزمان با فرا رسیدن هفته صنایع‌دستی، نشست علمی «صنایع‌دستی و کسب و کار و فناوری» در محل کاخ موزه نیاوران و با حضور معاون صنایع‌دستی کشور برگزار شد.

به‌گزارش میراث‌آریا، کاخ‌موزه نیاوران در این نشست میزبان مریم جلالی معاون صنایع‌دستی و هنرهای سنتی وزارت میراث‌فرهنگی و گردشگری و صنایع‌دستی، سیدحسین علوی مدیر کل بازاریابی و تجاری‌سازی صنایع‌دستی، علیرضا شاه‌میرزایی معاون تجارت و خدمات وزارت صمت، امیرحسین اسدی مدیرکل دفتر خدمات کسب و کار وزارت صمت، سیده الهام موسوی مشاور امور بانوان و دبیر شورای عالی مناطق آزاد و جمعی از فعالان، پژوهشگران و صنعتگران حوزه صنایع‌دستی و فناوری بود.

در ابتدای مراسم معاون صنایع‌دستی گفت: من به‌عنوان یک فعال فرهنگی و کسی که حوزه‌های فرهنگی را همیشه دنبال می‌کرده است، آمال و آرزویم این بوده که روزی صنایع‌دستی و هنرهای سنتی بتواند قلب تپنده اقتصاد باشد و بتواند چرخ‌های اقتصاد و رفاه این کشور را بچرخاند . او افزود: ما نسلی هستیم که در برابر اقتصاد نفتی قیام کردیم و شعارهایی شنیدیم برای ازبین رفتن اقتصاد تک‌محصولی. صنایع‌دستی و هنرهای سنتی جایگزین فوق‌العاده‌ای است برای این که یک اقتصاد هویت‌بنیان داشته باشیم .

جلالی تأکید کرد: ما باید تمامی تلاشمان را در هر کجای مثلث مصرف، تولید و سازوکار برای همگرایی انجام دهیم و این همگرایی وقتی اتفاق می‌افتد که همه ساحت‌های مختلف به گفتگو برسند. او ادامه داد: دوران جدید ما دوران تلفیق تجمیع و هم‌افزایی بخش‌های مختلف است، هیچ وقت نمی‌توانیم فرهنگ را از اقتصاد، اقتصاد را از سیاست و سیاست را از اجتماع جدا کنیم. این‌ها همه باید باهم در تعامل باشند.

معاون صنایع‌دستی کشور گفت: نباید به صنایع‌دستی به‌عنوان یک کالای تزئینی و تجملی نگاه کرد. اگر کنش خردمندانه صنعتگران و هنرمندان با دانش روز همراه شود، مؤلفه‌های اقتصاد ما رنگ و بوی فرهنگی می‌گیرد و ما قطعا به هدف می‌رسیم. او ادامه داد: صدف گفتگوی صنایع‌دستی و فناوری از لحظه‌ای که ایجاد شد تصمیم گرفت مرواریدهای رضایت و صنایع خلاق را در دوران خودش بپروراند.

جلالی اظهار کرد: تمامی عزم و آرزو و تلاش ما این خواهد بود که در سه حوزه تحول ایجاد کنیم: تحول در محتوا، تحول در رویکرد با این منظور که صنایع‌دستی نباید به‌عنوان یک صنعتی حمایتی دیده بشود؛ زیرا صنایع‌دستی قلب تپنده اقتصاد کشور است؛ و تحول در ساز و کار از جمله تسریع در سازکارها و مجوزها.

**پیشکسوتان هنرهای سنتی و صنایع دستی تجلیل می‌شوند**

مراسم «کلک خیال‌انگیز» در پاسداشت روز جهانی صنایع دستی، در تالار ایران فرهنگستان هنر برگزار می‌شود.

به گزارش روابط‌عمومی فرهنگستان هنر، روز جهانی صنایع دستی بهانه‌ای برای پاسداشت و بزرگداشت هنر و هنرمندان ایران زمین است و این فرهنگستان با برگزاری نمایشگاه و کارگاه همراه با مراسم «کلک خیال‌انگیز» این روز را گرامی می‌دارد. این مراسم با سخنرانی اصحاب فرهنگ و هنر از ساعت ۱۵ روز ۲۲خرداد، آغاز و نیز از ده نفر از هنرمندان پیشکسوت تجلیل خواهد شد و تا ۲۵خرداد ادامه خواهد داشت.

نمایشگاه «کلک خیال‌انگیز» نیز همزمان با این مراسم در مؤسسه فرهنگی هنری صبا از ۲۲تا ۲۵خرداد برپا می‌شود. در این نمایشگاه حدود ۵۰اثر از آثار هنرمندان پژوهشکده هنرهای سنتی در حوزه قلمزنی، خاتم‌کاری، منبت و معرق، سازهای سنتی، سفال، میناکاری، گچبری و نگارگری به نمایش گذاشته می‌شود. همچنین در حاشیه این نمایشگاه، کارگاه‌های آموزشی با حضور هنرمندان برجسته پژوهشکده هنرهای سنتی از تاریخ ۲۲خرداد در رواق هنر فرهنگستان هنر برقرار خواهد بود.

گفتنی است آیین مراسم روز جهانی صنایع دستی روز ۲۲خرداد برگزار می‌شود. علاقه‌مندان برای شرکت در این برنامه می‌توانند به نشانی خیابان ولیعصر، پایین‌تر از چهارراه طالقانی، شماره ۱۵۵۲مراجعه کنند

## نکوداشت مرحوم دعایی باحضور اصحاب فرهنگ، هنر و رسانه برگزار می‌شود

آیین گرامیداشت یاد و خاطره مرحوم حجت‌الاسلام و المسلمین سیدمحمود دعایی، نماینده ولی فقیه و سرپرست فقید مؤسسه مطبوعاتی اطلاعات، با حضور اصحاب فرهنگ، هنر و رسانه در تالار وحدت برگزار می‌شود. به گزارش روابط‌عمومی وزارت فرهنگ و ارشاد اسلامی، شماری از چهره‌ها، شخصیت‌ها و سیاستگذاران فرهنگی، هنری و رسانه‌ای کشور در این مراسم حضور خواهند داشت.

این مراسم، ساعت ۱۱تا ۱۳روز سه‌شنبه ۲۴خردادماه در محل تالار وحدت تهران به نشانی خیابان حافظ، پایین‌تر از چهارراه کالج، بلوار استاد شهریار برگزار می‌شود.

## جایزه بهترین بازیگر آسیایی جشنواره «سپتیمیوس» به حمید فرخ‌نژاد رسید

حمید فرخ‌نژاد بازیگر فیلم «میجر» ساخته احسان عبدی‌پور، جایزه بهترین بازیگر بخش آسیا را در مراسم جایزه «سپتیمیوس» آمستردام دریافت کرد.

به گزارش مهر به نقل از روابط عمومی بنیاد سینمایی فارابی، مراسم جایزه «سپتیمیوس» جوایز خود را به بهترین‌های چهار قاره آمریکا، اروپا، آفریقا و آسیا اهدا کرد و حمید فرخ‌نژاد توانست جایزه بهترین بازیگر مرد بخش آسیای این مراسم را برای بازی در فیلم «میجر» به کارگردانی احسان عبدی‌پور دریافت کند.

رویداد اهدای جایزه «سپتیمیوس» که ۶و ۷ژوئن ۲۰۲۲ مصادف با ۱۶و ۱۷خردادماه ۱۴۰۱ در شهر آمستردام هلند برگزار شد، رویدادی است که پیش از این با عنوان «جشنواره بین‌المللی فیلم افق‌های نو» شناخته می‌شد. این رویداد با هدف کشف و حمایت از هنرمندان و سینماگران مستقل سراسر دنیا راه‌اندازی شده است و تلاش می‌کند در زمینه‌های فیلم سینمایی، مستند، انیمیشن، فیلمنامه و فیلم و سریال تلویزیونی، استعدادهای شگفت‌انگیز را کشف کند و با اهدای جایزه و سایر حمایت‌های مادی و معنوی، افق نوینی را در عرصه محتوای جهانی بگشاید. شرکت‌کنندگان این مراسم معمولاً از بین برندگان جوایز اسکار، گرمی و تونی هستند، امسال هم کریستوفر همپتون و کوین ویلموت از فیلمنامه‌نویسان مشهور دنیا در این رویداد شرکت کرده بودند.فیلم «میجر» از محصولات بنیاد سینمایی فارابی به نویسندگی و کارگردانی احسان عبدی‌پور و به‌تهیه‌کنندگی و با بازی حمید فرخ‌نژاد در سال ۱۳۹۹ساخته شده است. داستان این فیلم درباره ورود یک سگ ردیاب آلمانی به اسکله گمرک است که به هیچ‌وجه قابل مذاکره و معامله نیست و این مسأله نظم شهر را بر هم می‌زند.

## برگزیدگان پنجمین دوره جایزه ادبی «ارغوان» معرفی شدند

پنجمین دوره جایزه ادبی «ارغوان» با معرفی برگزیدگان و بزرگداشت پرویز دوایی به کار خود پایان داد.

به گزارش ایسنا، مراسم پایانی این جایزه، شامگاه جمعه ۲۰خرداد ماه در پردیس موسیقی و تئاتر باغ کتاب تهران و با یک دقیقه سکوت برای همدردی با هموطنانی که در چند وقت اخیر در حادثه‌های غم‌انگیز متروپل آبادان، قطار مشهد و ساختمان کرمانشاه جان باختند، آغاز شد.

فرشته احمدی به عنوان نماینده هیأت انتخاب با ابراز خشنودی از همکاری‌اش با این جایزه ادبی در چند سال اخیر گفت: در این سال‌ها جایزه ارغوان توانسته ویژگی‌های خاص خود را پیدا کند که گاهی با اعتراض‌هایی درباره محدودیت گروه سنی، تعیین سوژه و ... روبرو شده است؛ در حالی‌که اینها وجه تمایز این جایزه در قیاس با جوایز دیگر است.او داستان‌های امسال را که با موضوع «دروغ» نوشته شده‌اند، اعجاب‌آور و در عین حال غم‌انگیز توصیف کرد که آیینه تمام‌نمای ایران امروز هستند.

احمدی، انتشار آثار برگزیده و برگزاری کارگاه‌های آموزشی برای برگزیدگان را از دیگر وجوه مثبت این جایزه خواند .

سپس جوایز برگزیدگان با همراهی میترا الیاتی و فرشته احمدی به ترتیب از برگزیده دهم تا برگزیده چهارم اهدا شد:

دنیا چهرازی از تهران، واله ساجدی از تهران، سعید قلی‌زاده از تبریز، محدثه سارانی از گلستان، مهران صفرخانی از تهران، مهسا شاملو از تهران، رحمان حسینی از افغانستان

در ادامه، برگزیدگان اول تا سوم با حضور احمد پوری، حسین سناپور و لیلی گلستان، هیأت داوران جایزه ارغوان معرفی شدند.

سوم: پردیس خلجی از همدان

دوم: آرمان عابدیان

اول: نوید عظیمی از کرج

در این بخش پوری، به عنوان نماینده هیأت داوران، درباره اضافه شدن بخش برنده برندگان و ضرورت برگزاری جوایز ادبی در معرفی جوانان مستعد توضیحاتی ارائه داد.

این داستان‌نویس و مترجم با تعریف خاطراتی از دوره جوانی خود و انتشار اولین داستانش در مجله فردوسی تأکید کرد: حق جوانان مستعد ماست که شناخته شوند و در این مسیر، جایزه «ارغوان» با مستقل بودن خود توانسته محبوبیت بسیاری به‌دست آورد. از بین برندگان این جایزه، برنده‌ای داریم که توانست خودش کتابش را منتشر کند در حالی که باور نداشت روزی نویسنده شود.

در ادامه برنامه، بزرگداشت پرویز دوایی با حضور هوشنگ گلمکانی، منتقد و پژوهشگر سینما برگزار شد.سپس برگزیدگان بخش برنده برندگان با حضور احمد پوری، حسین سناپور و لیلی گلستان به ترتیب از برگزیده دهم تا اول به این شرح اعلام شدند: ندا جبراییلی، عباس عظیمی از افغانستان، منوچهر زارع‌پور، مهیا مرادی‌نسب، احسان منصف خوش‌حساب، سید رحیم حسینی‌نژاد، امیر محمد محدثی، زهرا گودرزی، غزل محمدی، و فرناز قربانی

## وزیر بهداشت: ایران در کنترل همه‌گیری کرونا تاریخ‌ساز بود

وزیر بهداشت ضمن اشاره به اقدامات شکل گرفته در زمینه مدیریت بیماری کرونا در کشور، تأکید کرد: طبق آمار جهانی، ما در کنترل کرونا جزو کشورهای موفق هستیم و با فداکاری جمعی بر یک همه‌گیری جهانی غلبه کردیم.

به گزارش ایسنا، دکتر بهرام عین‌اللهی افزود: روزهای اول که دولت را تحویل گرفتیم روزانه ۵۰ هزار مبتلا به کرونا، ۱۸هزارنفر بستری، ۸۰۰۰نفر مریض بدحال و بالاتر از ۷۰۰مرگ و میر در روز داشتیم اما سرعت واکسیناسیون اتفاقات مثبتی رقم زد. حجم زیاد واکسن در یک مدت کوتاه تزریق شد و ایمنی جمعی ایجاد کرد. او گفت: مفتخرم اعلام کنم که زیرساخت‌های مهیا شده برای تولید واکسن دیگر فقط مربوط به مقابله با کرونا نیست بلکه یک کارخانه قوی تولید واکسن است و هم اکنون هر ویروسی که درون آن بریزید از آن سو واکسن مورد نیاز ساخته می‌شود و از نگرانی‌های ما برای آینده تا حد زیادی می‌کاهد. اکنون ما دارای بیوراکتورهای بسیار پیشرفته‌ای هستیم که در ساخت انواع واکسن‌ها مؤثر است.

وی از مذاکرات با کشور پاکستان، هند، سوریه، لبنان، عراق، آذربایجان و قطر برای ارسال و صادرات واکسن به این کشورها خبر داد و گفت: کشور قطر به دلیل میزبانی جام جهانی در این زمینه از ما درخواست همکاری داشت که ما آمادگی خود را برای ارائه خدمات بیمارستانی اعلام کردیم.

**۶ فوتی**

بنابر اعلام وزارت بهداشت، در۲۴ ساعت منتهی به ۲۱ خرداد، ۶بیمار کووید ۱۹در کشور شناسایی شدند و مجموع بیماران به ۷میلیون و ۲۳۳هزار و ۵۲۸نفر رسید.متأسفانه در همین مدت، ۶بیمار مبتلا به کووید۱۹در کشور جان خود را از دست دادند و مجموع جان‌باختگان ۱۴۱هزار و ۳۴۹نفر شد.

حکمت نهج البلاغه

**چه نیکوست فروتنی توانگران در برابر بینوایان برای به دست آوردن پاداشی که نزد خداست! و نیکوتر از آن، عزت‌نفس بینوایان است در برابر توانگران به خاطر توکلی که به خدا دارند.**

## آغاز سنجش سلامت نوآموزان و دانش‌آموزان با نیازهای ویژه

سازمان آموزش و پرورش استثنایی، دستورالعمل اجرایی برنامه سلامت جسمانی و آمادگی تحصیلی نوآموزان بدو ورود به دبستان، پیش‌دبستان و دانش‌آموزان با نیازهای ویژه سال ۱۴۰۱را ابلاغ کرد که بر اساس آن سنجش سلامت از امروز آغاز می‌شود.

به گزارش پانا، بر اساس دستورالعمل ابلاغی از سوی حمید طریفی حسینی معاون وزیر و رئیس سازمان آموزش و پرورش استثنایی، سنجش سلامت از امروز ۲۲ خردادماه، برای تمامی نوآموزانی که در سال تحصیلی ۱۴۰۲- ۱۴۰۱وارد پایه اول خواهند شد، همچنین جامانده‌های سنجش سال تحصیلی گذشته انجام خواهد شد. این مراسم با حضور یوسف نوری وزیر آموزش و پرورش افتتاح می‌شود.

مرحله مقدماتی این سنجش شامل ارزیابی‌های بینایی، دید رنگ، شنوایی، گفتاری، آمادگی تحصیلی، اختلالات جسمی- حرکتی، اندازه‌گیری توده بدنی، قد، وزن، دهان و دندان، بیماری‌های جلدی (پوست و مو) و بیماری‌های نیازمند مراقبت ویژه است. همچنین بررسی وضعیت واکسیناسیون توسط مراقب سلامت در پایگاه سنجش صورت می‌پذیرد.برای نوآموزانی که در هر یک از مراحل غربالگری بینایی، شنوایی و جسمی حرکتی مشکوک به مشکل بوده و نیاز به ارجاع به مرحله تخصصی دارند، ادامه سایر مراحل بر اساس دستورالعمل‌های آزماینده‌های بینایی، شنوایی، جسمی حرکتی و طیف اوتیسم خواهد بود.

همچنین اطلاعات مربوط به برنامه سنجش سلامت و آمادگی تحصیلی و نتایج حاصل از تجزیه و تحلیل اطلاعات سنجش، محرمانه تلقی شده و دسترسی به آن فقط توسط رئیس و دبیر ستاد هماهنگی اجرای سنجش، امکان‌پذیر است.

نوآموزانی که نیاز به ارزیابی تخصصی ندارند، پس از ثبت نتایج ارزیابی‌های اولیه در سامانه سنجش و ارجاع به مراکز خدمات جامع سلامت (پایگاه‌های سلامت و خانه‌های بهداشت) برای بررسی و تکمیل کارت واکسیناسیون و انجام معاینات پزشکی، به دبستان مورد تقاضای ثبت‌نام، معرفی می‌شوند.

نوآموزانی که در مرحله مقدماتی مشکوک به مشکل تشخیص داده شده و به پایگاه‌های تخصصی ارجاع می‌شوند، پس از انجام آزمون‌های تخصصی مورد نیاز، مجدد به پایگاه اولیه مراجعه کرده و مسئول پایگاه، پس از انتقال اطلاعات برگه‌های ارزیابی تخصصی به سامانه سنجش، نوآموز را برای بررسی و تکمیل کارت واکسیناسیون و همچنین انجام معاینات پزشکی با رعایت شرایط ویژه بیماری کرونا به مراکز خدمات جامع سلامت (مراکز سلامت و خانه‌های بهداشت) ارجاع می‌دهد.

ارزیابی تخصصی آمادگی تحصیلی و طیف اوتیسم فقط در پایگاه‌های تخصصی سنجش وابسته به اداره آموزش و پرورش استثنایی استان که در سامانه سنجش تعریف شده‌اند به صورت رایگان انجام می‌پذیرد.

همچنین مدیران مدارس ابتدایی دارای داوطلب جهش تحصیلی با رعایت ضوابط و مقررات از طریق سامانه سنجش نسبت به ثبت اطلاعات فردی و خانوادگی و عملکرد درسی دانش‌آموزان و نوبت‌گیری برای انجام مراحل ارزیابی هوش، اقدام و آنان را به پایگاه‌های تخصصی ارجاع کنند .

برای ارزیابی دانش‌آموزانی که در سال‌های تحصیلی گذشته دیرآموز تشخیص داده شده‌اند و همچنین در سال تحصیلی متوالی مردودی داشته‌اند نیز مدیر مدرسه از طریق سامانه سنجش، ضمن تکمیل موارد مندرج در سامانه، نوبت‌گیری کرده و آنها را به پایگاه تخصصی مربوطه ارجاع دهد.

## نمایش «اعترافات» در سینماتک خانه هنرمندان

پانصدوپنجمین برنامه سینماتک خانه هنرمندان ایران به نمایش «اعترافات» ساخته تتسویا ناکاشیما محصول سال ۲۰۱۰اختصاص دارد. به گزارش روابط عمومی خانه هنرمندان ایران، نهمین جلسه مرور فیلم‌های تاریخ معاصر سینمای ژاپن در سینماتک خانه هنرمندان ایران که دوشنبه ۲۳خرداد ۱۴۰۱از ساعت ۱۷در سالن استاد شهناز این مجموعه برگزار می‌شود، به نمایش فیلم «اعترافات» به کارگردانی تتسویا ناکاشیما اختصاص دارد. پس از نمایش فیلم، حسین عیدی‌زاده به نقد و بررسی آن می‌پردازد.

SIMIDCO
شرکت صنعتی و معدنی توسعه فراگیر سناباد

**آگهی مناقصه عمومی شماره ۲۱۱۲۷۶**
**(خدمات نگهداری فضای سبز مجتمع توسعه فراگیر سناباد)**

شرکت صنعتی و معدنی توسعه فراگیر سناباد در نظر دارد، «**خدمات نگهداری فضای سبز**» مجتمع خود را با برگزاری مناقصه طبق شرایط مندرج در اسناد مناقصه به یک شرکت دارای صلاحیت واگذار نماید. لذا از کلیه شرکت‌های توانمند در این حوزه دعوت می گردد در صورت تمایل به حضور در مناقصه، ارسال نامه رسمی به ایمیل شرکت به آدرس info@simidco.com تقاضای دریافت اسناد مناقصه نمایند.
مهلت ارائه پیشنهادات تا تاریخ ۱۴۰۱/۰۴/۰۲ است و می‌بایست به آدرس ذیل تحویل گردد.
**مشهد، بلوار وکیل آباد، نبش وکیل آباد ۶، پلاک ۱ - کد پستی ۹۱۷۸۶۸۶۷۴۲**

SIMIDCO
شرکت صنعتی و معدنی توسعه فراگیر سناباد

**آگهی مناقصه عمومی شماره ۲۱۱۲۴۸**
**(تأمین پمپ‌های اسلاری لاینری سایز های ۱۲*۱۰ و ۱۶*۱۴)**

شرکت صنعتی و معدنی توسعه فراگیر سناباد در نظر دارد، «**تأمین پمپ های اسلاری لاینری سایز های ۱۲*۱۰ و ۱۶*۱۴**» خود را با برگزاری مناقصه طبق شرایط مندرج در اسناد مناقصه به یک شرکت دارای صلاحیت واگذار نماید. لذا از کلیه شرکت های توانمند در این حوزه دعوت میگردد در صورت تمایل به حضور در مناقصه، ارسال نامه رسمی به ایمیل شرکت به آدرس info@simidco.com تقاضای دریافت اسناد مناقصه نمایند.
مهلت ارائه پیشنهادات تا تاریخ ۱۴۰۱/۰۴/۰۲ است و می‌بایست به آدرس ذیل تحویل گردد.
**مشهد، بلوار وکیل آباد، نبش وکیل آباد ۶، پلاک ۱ - کد پستی ۹۱۷۸۶۸۶۷۴۲**

**آگهی مزایده**

این شرکت در نظر دارد یک واحد از آپارتمان‌های مسکونی کلید نخورده خود را به متراژ ۲۶۰ مترمربع (۳ خوابه) طبقه سوم واقع در تهران، نیاوران، خیابان صادقی قمی، خیابان بوکان، خیابان کوهستان، خیابان کوهسار، پلاک ۲۸ از طریق مزایده عمومی به فروش برساند. اسناد مزایده در اداره فروش شرکت جهت دسترسی عموم قرار دارد و مهلت تحویل پیشنهادها در پاکت‌های مهر و موم شده به دبیرخانه شرکت حداکثر تا ساعت ۱۵:۳۰ مورخ ۱۴۰۱/۰۳/۲۹ می‌باشد. هزینه‌های درج آگهی و کارشناسی به عهده برنده مزایده خواهد بود. شرکت در رد یا قبول هر یک از پیشنهادات مختار است.
**شرکت ساختمانی و شهرسازی واوان**
**تلفن: ۰۲۱-۸۸۶۵۵۰۴۹، ۰۲۱-۸۸۶۵۵۰۳۸**
**آدرس: تهران، بلوار آفریقا، پایین‌تر از دستگردی، خیابان بنیسی، پلاک ۴۶، طبقه اول**

شرکت صنایع بهداشتی

**آگهی تجدید مناقصه**

**شرکت صنایع بهداشتی ساینا (سهامی عام)** در نظر دارد تولید بخشی از بطری و درب های مورد نیاز محصولات خود را از طریق مناقصه به پیمانکار واجد شرایط واگذار نماید.
علاقه مندان به شرکت در این مناقصه می توانند از تاریخ درج این آگهی به مدت ۵ روز کاری جهت دریافت مدارک مناقصه به محل دفتر مرکزی شرکت به آدرس: تهران، بلوار اصلی تهرانسر، نرسیده به میدان کمال الملک، ساختمان ۳۰۶ طبقه پنجم، واحد بازرگانی ساینا مراجعه نموده و یا از طریق تارنمای شرکت به آدرس: www.sainaco.com مدارک مذکور را دریافت نمایند.
علاقه مندان به همکاری می توانند پیشنهادات خود را در پاکت دربسته و مهر و موم شده تا تاریخ ۱۴۰۱/۰۳/۳۱ به واحد حقوقی دبیرخانه مناقصات (آدرس مذکور طبقه اول) ارسال نمایند.
تاریخ بازگشایی پاکت ها روز دوشنبه مورخ ۱۴۰۱/۰۴/۰۶ می باشد. ضمناً شرکت در رد یا قبول پیشنهادات مختار بوده و هزینه آگهی بر عهده برنده مناقصه می باشد.

**آگهی فراخوان مناقصه‌های عمومی دو مرحله‌ای ۰۱/۰۳**

**شرکت بازرگانی بین المللی تأمین اجتماعی** در راستای تأمین تجهیزات پزشکی پیشرفته مورد نیاز مراکز درمانی سازمان تأمین اجتماعی طبق مشخصات فنی مندرج در اسناد از تمامی افراد حقیقی و حقوقی دارای مجوز از اداره کل تجهیزات پزشکی جهت شرکت در مناقصه عمومی شماره ۰۱/۰۳ دعوت می نماید صرفا با مراجعه به سامانه تدارکات الکترونیکی دولت (ستاد) نسبت به خرید اسناد مناقصه به مبلغ ۲,۵۰۰,۰۰۰ ریال (دو میلیون و پانصد هزار ریال) اقدام و اسناد مربوط را طبق برنامه زمان‌بندی مناقصه از طریق «ستاد» ارائه نمایند.

| ردیف | موضوع |
|---|---|
| ۰۳-۰۱ | - مناقصه عمومی دو مرحله ای خرید ۱۲ دستگاه سی تی اسکن<br>- تضمین شرکت در مناقصه (فرآیند ارجاع کار-ریال) ۶۰,۰۰۰,۰۰۰,۰۰۰ (صرفا به صورت واریز به حساب معرفی شده در اسناد مناقصه، چک تضمین شده بانکی و یا ضمانتنامه معتبر بانکی با اعتبار سه ماهه و قابل تمدید تا سه ماه آینده.)<br>- شماره فراخوان در سامانه تدارکات الکترونیک دولت (ستاد): ۲۰۰۱۰۹۶۴۴۶۰۰۰۰۰۱ |
| ۰۳-۰۲ | - مناقصه عمومی دو مرحله ای خرید ۱ دستگاه سی تی آنژیو<br>- تضمین شرکت در مناقصه (فرآیند ارجاع کار-ریال) ۱۸,۰۰۰,۰۰۰,۰۰۰ (صرفا به صورت واریز به حساب معرفی شده در اسناد مناقصه، چک تضمین شده بانکی و یا ضمانتنامه معتبر بانکی با اعتبار سه ماهه و قابل تمدید تا سه ماه آینده.)<br>- شماره فراخوان در سامانه تدارکات الکترونیک دولت (ستاد): ۲۰۰۱۰۹۶۴۴۶۰۰۰۰۰۲ |
| ۰۳-۰۳ | - مناقصه عمومی دو مرحله ای خرید ۱ دستگاه آنژیوگرافی قلبی<br>- تضمین شرکت در مناقصه (فرآیند ارجاع کار-ریال) ۷,۵۰۰,۰۰۰,۰۰۰ (صرفا به صورت واریز به حساب معرفی شده در اسناد مناقصه، چک تضمین شده بانکی و یا ضمانتنامه معتبر بانکی با اعتبار سه ماهه و قابل تمدید تا سه ماه آینده.)<br>- شماره فراخوان در سامانه تدارکات الکترونیک دولت (ستاد): ۲۰۰۱۰۹۶۴۴۶۰۰۰۰۰۳ |
| برنامه زمانبندی مناقصه | زمان توزیع اسناد: اسناد شرکت در مناقصه از تاریخ ۱۴۰۱/۰۳/۲۲ لغایت ساعت ۱۹:۰۰ روز سه شنبه ۱۴۰۱/۰۳/۳۱ و منحصراً از طریق سامانه تدارکات الکترونیکی دولت (ستاد) قابل دریافت است.<br>مهلت تسلیم پیشنهادها (بارگذاری در ستاد): حداکثر تا ساعت ۱۹:۰۰ سه شنبه ۱۴۰۴۱/۰۴/۱۴<br>مهلت تسلیم فیزیکی پاکت‌های (الف): حداکثر تا پایان ساعت اداری (ساعت ۱۴:۳۰) سه شنبه ۱۴۰۱/۰۴/۱۴ به آدرس مناقصه گزار<br>زمان گشایش پاکت‌های (الف) و (ب): ساعت ۱۴:۰۰ چهارشنبه ۱۴۰۱/۰۴/۱۵<br>زمان گشایش پاکت‌های (ج): در جلسه گشایش پاکت‌های (الف) و (ب) تعیین می گردد. |

با توجه به اینکه کلیه مراحل مناقصه از دریافت و تحویل اسناد مناقصه تا گشایش پاکت‌ها، از طریق سامانه ستاد (Setadiran.ir) انجام می‌شود، از هرگونه مراجعه حضوری به محل شرکت جهت خرید اسناد مناقصه یا اطلاع از شرایط مناقصه و هرگونه سوالات مطرح، اکیداً خودداری گردد. لذا مقتضی است متقاضیان شرکت در مناقصه نسبت به ثبت نام در ستاد و ثبت مهر الکترونیکی و امضای الکترونیکی (مطابق با آگهی آخرین تغییرات مندرج در روزنامه رسمی موید صاحبان مجاز امضا تعهد آور) اقدام نمایند. رعایت قانون حداکثر استفاده از توان تولیدی و خدماتی کشور و حمایت از کالای ایرانی، از طرف مناقصه‌گران الزامی است. مناقصه گزار در رد یا قبول هر یک و یا همه پیشنهادات واصله مختار است و ارائه پیشنهادات حقی برای شرکت کننده در مناقصه و یا تکلیفی برای مناقصه گزار جهت انعقاد قرارداد با پیشنهاد دهنده را ایجاد نمی نماید. **در صورت داشتن هرگونه سوال، با شماره‌های ۸۸۷۸۳۸۲۱-۰۲۱ داخلی ۱۶۴ و ۱۵۰ تماس حاصل فرمایید.**
**آدرس مناقصه گزار:** (صرفا جهت ارسال اصل پاکت الف): تهران، خیابان ولیعصر(عج)، بالاتر از ظفر، کوچه شهید بهرامی، شماره ۳۶، واحد حراست شرکت بازرگانی بین‌المللی تامین اجتماعی - کدپستی ۱۹۶۸۶۴۴۸۷۱

**آگهی فراخوان مناقصه عمومی دو مرحله‌ای ۰۱/۰۴**

**شرکت بازرگانی بین المللی تأمین اجتماعی** در راستای تأمین ۴۶ دستگاه آمبولانس تیپ A مورد نیاز مراکز درمانی سازمان تأمین اجتماعی طبق مشخصات فنی مندرج در اسناد از تمامی افراد حقیقی و حقوقی دارای مجوز از وزارت صمت و اداره کل تجهیزات پزشکی جهت شرکت در مناقصه عمومی شماره ۰۱/۰۴ دعوت می نماید صرفاً با مراجعه به سامانه تدارکات الکترونیکی دولت (ستاد) نسبت به خرید اسناد مناقصه به مبلغ ۲,۵۰۰,۰۰۰ ریال (دو میلیون و پانصد هزار ریال) اقدام و اسناد مربوط را طبق برنامه زمان‌بندی مناقصه از طریق «ستاد» ارائه نمایند.

| ردیف | موضوع |
|---|---|
| ۰۴-۰۱ | - مناقصه عمومی دو مرحله ای خرید ۴۶ دستگاه آمبولانس تیپ A<br>- تضمین شرکت در مناقصه (فرآیند ارجاع کار-ریال) ۵۰,۰۰۰,۰۰۰,۰۰۰ (صرفاً به صورت واریز به حساب معرفی شده در اسناد مناقصه، چک تضمین شده بانکی و یا ضمانتنامه معتبر بانکی با اعتبار سه ماهه و قابل تمدید تا سه ماه آینده.)<br>- شماره فراخوان در سامانه تدارکات الکترونیک دولت (ستاد): ۲۰۰۱۰۹۶۴۴

## یارانه نقدی مرحله دوم قابل برداشت شد

سازمان هدفمندسازی یارانه‌ها از قابلیت برداشت یارانه نقدی مرحله یکصد و سی و ششم مربوط به خرداد ۱۴۰۱ که در ماه اردیبهشت و همزمان با مرحله قبلی به حساب یارانه بگیران واریز شده بود، خبر داد.

به گزارش روابط عمومی سازمان هدفمندسازی یارانه‌ها، مبالغ واریزی یارانه نقدی مرحله یکصد و سی و ششمین کمک معیشتی به حساب سرپرستان خانوار از ساعت ۱۲ دیشب قابل برداشت شد.مرحله یکصد و سی و ششم همانند اردیبهشت و براساس دهک بندی وزارت تعاون، کار و رفاه اجتماعی برای سرپرستان خانوارهای دهک اول تا سوم ۴۰۰ هزار تومان و برای دهک‌های چهارم تا نهم به ازای هر نفر ۳۰۰ هزار تومان است.

همچنین برحسب اطلاع رسانی‌های قبلی انجام شده، اقساط تسهیلات قرض الحسنه ۱۰ میلیون ریالی کمک معیشت نقدی و کرونا از سرپرستان خانواری که این تسهیلات را دریافت کرده‌اند، کسر شده است.

سازمان هدفمندسازی یارانه‌ها در اردیبهشت ۱۴۰۱ و همزمان با مرحله قبلی، مبالغ مرحله یکصد و سی و ششم مربوط به خرداد ۱۴۰۱ را به حساب سرپرستان خانوارهایی که مشمول یارانه بودند، واریز اما امکان برداشت مبالغ واریزی را منوط به رسیدن زمان مقرر و در اطلاعیه‌ای بعدی اعلام کرده بود. این سازمان تاکید کرد: سرپرستانی که نسبت به دهک بندی و قطع یارانه خود در اردیبهشت ۱۴۰۱ درخواست بازبینی داده‌اند همچنان برای پیگیری و نتیجه به سامانه وزارت تعاون، کار و رفاه اجتماعی مراجعه کنند.بررسی یارانه ثبت نام کنندگان و متقاضیان جدید یارانه تا اتمام فرایند ثبت نام و انجام دهک بندی توسط وزارت تعاون، کار و رفاه اجتماعی ادامه دارد و متقاضیان جدیدی که هنوز موفق به ثبت نام نشده‌اند می‌توانند به آدرس الکترونیک my.gov.ir مراجعه و نسبت به ثبت نام خانوار خود اقدام کنند.براساس دستور رئیس جمهوری متقاضیانی که به هر دلیلی از یارانه دوره‌های قبل محروم شده یا از ثبت نام یارانه جامانده اند، بعد از طی مراحل ثبت نام و بررسی شرایط متقاضی در صورت واجد شرایط بودن مانند سایر مشمولان یارانه جدید، از این دو نوبت یارانه بهره مند خواهند شد.

در همین زمینه معاون رفاه اجتماعی وزارت تعاون از اعلام نتایج نهایی اعتراض افراد به دهک بندی یارانه ها تا پایان ماه جاری خبر داد.

به گزارش خبرگزاری صدا و سیما، داریوش ابوحمزه با اشاره به اینکه احتمالا نتایج نهایی اعتراض‌ها تا پایان خرداد از طریق سامانه حمایت اعلام می‌شود و مردم می‌توانند نتیجه بررسی‌ها را مشاهده کنند، گفت: اگر از طریق سازمان هدفمندی، خانوارشان را تفکیک کرده باشند، اطلاعات خانوار جدید بررسی می‌شود و اگر تفکیک نکرده باشند و به برخی آیتم‌ها اعتراض داشته باشند، همان موارد دوباره بر اساس آخرین اطلاعات بررسی می‌شود.وی درباره زمان عملیاتی شدن امکان جدید ارسال پیامک به معترضان برای مشاهده شناسنامه اقتصادی‌شان که پیش از این از سوی وزیر رفاه اعلام شده بود هم اظهار داشت: این امکان هنوز فعال نشده و در دست بررسی است. بر این اساس اطلاعات اقتصادی خانوار به صورت دقیق‌تری قابل مشاهده است و سعی می‌کنیم در مدت کوتاهی این امکان را ایجاد کنیم تا ثبت اعتراض در موارد خاص راحت‌تر انجام شود.

# ۴ هزار ناظر زنجیره تأمین کالاهای اساسی را رصد می کنند

بقیه از صفحه اول

کنترل و نظارت بر بازار است و ما اعتقاد داریم که باید از حلقه اول زنجیره به خصوص کارخانه‌ها این کار را انجام دهیم که بحث نظارت به خوبی انجام شود.وزیر جهاد کشاورزی با بیان این که کار نظارت ادامه خواهد یافت، تصریح کرد: نظارت بر کالاهای حوزه کشاورزی از جمله لبنیات، حبوب، برنج‌های وارداتی، شکر و روغن انجام می‌شود.

وی با بیان این که گزارش‌های مردمی اعلام شده را هم از حلقه اول زنجیره تامین مورد بررسی قرار می‌دهیم، تصریح کرد: سازمان تعزیرات حکومتی هم در این طرح با توجه به ضوابط جدید و اختیارات در این بخش می‌تواند با اعمال جریمه‌ها تسلط بیشتری در بازار داشته باشد و بر قیمت‌های بازار بررسی انجام دهند.

ساداتی‌نژاد افزود: نظارت مردمی، پایدار کننده نظارت‌های ما است و مردم می‌توانند در سامانه ۱۲۴ تخلفات را گزارش کنند و در این خصوص بازرسان نظارت می‌کنند و تعزیرات هم در صورت نیاز، اقدامات لازم را انجام خواهد داد.وی همچنین درباره تخلف برخی کارخانه های لبنی از نرخ های قانونی گفت: پس از فراخوان شرکت متخلف برای افزایش قیمت برخی محصولات، مقرر شد قیمت‌ها اصلاح شود و نرخ دو محصول برای جبران کاهش پیدا کند.

وزیر جهاد کشاورزی با بیان اینکه قیمت ۴ محصول تثبیت شده در حوزه لبنیات به صورت روزانه رصد می‌شود، اظهار داشت: با پیگیری رسانه ها شرکت متخلف در افزایش چندباره قیمت برخی محصولات تولیدی فراخوانده شد و پس از ادای توضیحات، مقرر شد قیمت‌ها اصلاح و دو محصول این شرکت برای جبران به مدت چند روز پایین‌تر از نرخ مصوب عرضه شود.

وی افزود: برخی شرکت‌های تولید لبنیات تغییر تولید از محصولات پایه به سمت محصولات دیگر داده بودند که تذکرات لازم به آنها داده شد تا با کمبود این محصولات در بازار مواجه نشویم.این مقام مسئول در مورد برنج هم خاطرنشان کرد: ما در سال زراعی گذشته به دلیل خشکسالی کاهش تولید برنج ایرانی را داشتیم و به دلیل عرضه پایین، قیمت در بازار افزایش پیدا کرد، البته بخشی از آن هم سودجویی هایی بود که منجر به افزایش قیمت شد.

وی با بیان اینکه در فصل برداشت هستیم و قیمت برنج تعدیل خواهد شد،گفت: ما امسال در واردات برنج خارجی هیچ محدودیتی نداریم و تنوع و کیفیت در واردات برنج خارجی افزایش پیدا کرده است.

ساداتی نژاد با تاکید بر واردات برنج توسط بخش خصوصی و شرکت بازرگانی دولتی که سبب تعدیل قیمت خواهد شد، افزود: بالغ بر ۵۰ هزار هکتار تولید قراردادی برنج توسط شرکت بازرگانی دولتی انجام شده که موجب شرایط پایدارتر در این زمینه خواهد شد.

همچنین قائم‌مقام وزیر جهاد کشاورزی در اجرای

مانور سراسری نظارت و بازرسی کالاهای اساسی، گفت: بر اساس تصمیم ستاد تنظیم بازار مجموعه وزارت صنعت، معدن و تجارت، وزارت دادگستری و وزارت جهاد کشاورزی مانور سراسری نظارت و بازرسی بر محصولات و بازار را آغاز کرده اند و نظارت و بازرسی‌ها از مراکز تولیدی تا کف بازار خواهد بود. حسن کاظمینی با بیان این که کمیت، کیفیت و قیمت ۳ محور اصلی در این بازرسی‌ها خواهد بود، یادآور شد: براساس قیمت‌های مشخص شده در سامانه ۱۲۴ نظارت بر اقلام و کالاها انجام خواهد شد.وی با بیان این که گزارش بازدیدها بر ۳ محور عنوان شده برای تجزیه و تحلیل به ستاد وزارت جهاد کشاورزی ارسال می شود، گفت: بر همین اساس نظارت‌ها باید با کارشناسی‌های عمیق انجام شود و همچنین پیوستگی نظارت‌ها را هم دنبال خواهیم کرد.

قائم مقام وزیر جهاد کشاورزی با بیان اینکه در نظارت‌ها به دنبال بررسی زنجیرها هستیم،افزود: اولویتی بر نظارت در محصولات کشاورزی که قیمت آن‌ها در یک ماه اخیر کاهشی و دارای ثبات بوده وجود ندارد و باید به سراغ محصولاتی رفت که قیمت آن‌ها بالاتر از قیمت تعیین شده است تا بر این اساس بتوانیم به تنظیم بازار برسیم.

وی با بیان این که حبوب، لبنیات، روغن و نانوایی‌ها از کالاها و مراکزی هستند که باید مورد نظارت بیشتر قرار گیرند، یادآور شد: در لبنیات مشخصاً شیر، ماست و پنیر که قیمت آن‌ها در سامانه ۱۲۴ مشخص شده باید نظارت و کنترل بیشتری انجام شود.همچنین در بحث روغن هم قیمت سبد روغن خوراکی مصرف‌کننده مشخص شده و نیازمند نظارت و کنترل است.کاظمینی در مورد نظارت و بازرسی از نانوایی‌ها تصریح کرد: در بحث آرد و نان باید رصد و پایش انجام شود و کیفیت نان مورد بررسی قرار گیرد.

وی با اشاره به فروش نان به صورت کیلویی تصریح کرد: نان باید به‌صورت کیلویی عرضه شود و این مهم باید رواج پیدا کند تا اثر آن در کیفیت نان مشخص شود.

قائم‌مقام وزیر جهاد کشاورزی با اشاره به حضور بسیج در این مانور اظهارداشت: بسیج در این مانور کمک‌حال بازرسی و نظارت بر بازار است؛ همچنین برخی از نیروهای بازنشسته همکار در وزارت جهاد کشاورزی که در گذشته در بازرسی و نظارت‌ها حضور داشتند، در این مانور سراسری حضور دارند.وی با اشاره به اینکه بسیج باید ظرفیت‌های خود را در سراسر کشور پای کار بیاورد و از آن استفاده کند، افزود: در مجموع از این مانور سراسری گزارش‌هایی توسط مدیرکل دفتر بازرسی و نظارت بر کالاهای اساسی و مدیرکل هماهنگی امور استان‌های وزارت جهاد کشاورزی ارسال خواهد شد که در نهایت توسط وزیر در ستاد تنظیم بازار عنوان می‌شود.

کاظمینی با بیان اینکه همکاری وزارت صنعت با وزارت جهاد کشاورزی در امر بازرسی بسیار مهم است و باید در این زمینه در استان‌ها گشت‌های مشترک ایجاد شود، یادآور شد: در گذشته مانورهای بازرسی و نظارت تنها با حضور وزارت جهاد کشاورزی به‌صورت جداگانه انجام می‌شده است.وی گفت: امروز شاهد آن هستیم که همه ظرفیت‌های سه وزارتخانه صنعت، معدن و تجارت، دادگستری و وزارت جهاد کشاورزی پای‌کار آمده است تا نظارت و بازرسی‌ها در سراسر کشور به نحو مطلوب انجام شود.

از سوی دیگر، مدیرکل دفتر بازرسی و نظارت بر کالاهای اساسی وزارت جهاد کشاورزی اظهار داشت: با همکاری شرکت خدمات بازرگانی تامین آرد استان ها تا چهار ماه آینده انجام شده و هیچ افزایش قیمتی هم در دستور کار دولت نخواهد بود.

به گزارش روابط عمومی وزارت جهاد کشاورزی، مسعود امرالهی در گفتگویی تلویزیونی در زمینه طرح عرضه کیلویی نان افزود: طرح توزیع کیلویی نان در جلسه اخیر شورای آرد و نان مطرح شده و در حال بررسی است.

وی اظهار داشت: این طرح در جلسه اخیر شورای آرد و نان مطرح شده است و بخش خصوصی، دولتی، اصناف و دستگاه های ذیربط عضو در شورا در حال بررسی طرح هستند. انتظار دولت بر این است که مردم نان را با کیفیت و عرضه مناسب دریافت کنند و فروش کیلویی نان جلوی کم فروشی و گران‌فروشی را خواهد گرفت.

مدیرکل دفتر بازرسی و نظارت بر کالاهای اساسی وزارت جهاد کشاورزی خاطرنشان‌کرد: احتمال دارد در حوزه نان بربری و سنگک، نان توسط نانوایان خام تر پخته شود که با اجرای این طرح مردم به سمت واحدهای صنفی با کیفیت‌تر متمایل می‌شوند.

## پرداخت مابه التفاوت افزایش حقوق بازنشستگان از چهارشنبه آغاز می شود

مابه‌التفاوت افزایش حقوق بازنشستگان سازمان تأمین اجتماعی از روز چهارشنبه ۲۵ خرداد به حساب مستمری بگیران واریز خواهد شد.

علی دهقان‌کیا رئیس کانون بازنشستگان تامین اجتماعی تهران با اعلام این خبر گفت: واریز حقوق خرداد بازنشستگان بر مبنای حروف الفبا آغاز شده است و این روند تا چند روز آینده ادامه خواهد داشت.

وی در ارتباط با واریز مابه‌التفاوت افزایش حقوق بازنشستگان مربوط به ماه‌های فروردین، اردیبهشت و خرداد تصریح کرد: همانطور که وزیر رفاه و مدیر عامل سازمان تامین اجتماعی اعلام کرده است حقوق بازنشستگان از خرداد افزایش پیدا خواهد کرد و بر همین اساس از روز ۲۵ خرداد مابه التفاوت افزایش حقوق ماه جاری به حساب بازنشستگان واریز می‌شود و در ماه‌های تیر و مرداد هم مابه‌التفاوت افزایش حقوق بازنشستگان مربوط به ماه‌های فروردین و اردیبهشت واریز می‌شود.رئیس کانون بازنشستگان تامین اجتماعی تهران گفت: حقوق بازنشستگان حداقل‌بگیر افزایش ۵۷ درصدی افزایش پیدا خواهد کرد و این در حالی است که پیش از این قرار بود حقوق بازنشستگان سایر سطوح هم بر اساس مصوبه شورای عالی کار ۳۸ درصد افزایش پیدا کند که متاسفانه این رقم به ۱۰ درصد کاهش پیدا کرده است و مورد نقد و انتقاد بازنشستگان قرار دارد.وی با بیان اینکه ما همچنان تاکید بر اجرای مصوبه شورای عالی کار برای افزایش حقوق بازنشستگان حداقل‌بگیر و سایر سطوح داریم، ادامه داد: با توجه به عدم اجرای مصوبه شورای عالی کار و افزایش ۳۸ درصدی حقوق بازنشستگان سایر سطوح، قرار است فردا جلسه‌ای با حضور روسای ۳۱ کانون بازنشستگی برگزار و در خصوص عدم اجرای مصوبه شورای عالی کار برای افزایش ۳۸ درصدی حقوق بازنشستگان سایر سطوح تصمیم‌گیری شود.

دهقان‌کیا گفت: همچنین قرار است طی روزهای آینده جلسه‌ای را با کمیسیون اجتماعی مجلس برگزار کنیم چرا که ما همچنان نسبت به عدم اجرای مصوبه شورای عالی کار منتقدهستیم.

به گزارش مهر، حقوق مستمری بگیرانی که دریافتی آنها کمتر از ۱۰میلیون تومان در ماه بوده، ۱۰درصد اضافه می‌شود و علاوه بر حقوق، ۶۵۰هزار تومان هم به عنوان کمک معیشت به آنان پرداخت می‌شود و افرادی که حقوقشان بالای ۱۰میلیون تومان بوده فقط همان ۱۰درصد به پایه حقوق اضافه می‌شود. همچنین برای تمامی بازنشستگان حق عائله‌مندی و اولاد واریز می‌شود.

## نفت ، طلا ، سکه و ارز

### ▽ بازار جهانی

| | |
|---|---|
| هر بشکه نفت سبک آمریکا (وست تگزاس) | ۱۲۰/۶۷ دلار |
| هر بشکه نفت دریای شمال (برنت) | ۱۲۲/۰۱ دلار |
| متوسط سبد نفت کشورهای اوپک | ۱۲۳/۲۱ دلار |
| هر بشکه نفت سنگین ایران | ۱۱۶/۵۶ دلار |
| هر اونس (۳۱/۱ گرم) طلا | ۱۸۷۱/۵۹ دلار |

### ▽ بازار داخلی

| | |
|---|---|
| سکه طلا طرح جدید (به وزن ۸/۱۳ گرم) | ۱۵۶۰۰۰۰۰ تومان |
| سکه طلا طرح قدیم (به وزن ۸/۱۳ گرم) | ۱۵۴۷۵۰۰۰ تومان |
| نیم سکه طلا (به وزن ۴/۰۶گرم) | ۹۰۰۰۰۰۰ تومان |
| ربع سکه طلا (به وزن ۲/۰۳ گرم) | ۶۰۰۰۰۰۰ تومان |
| سکه یک گرمی | ۳۲۶۰۰۰۰ تومان |
| هر گرم طلای ۱۸ عیار (بدون مزد ساخت) | ۱۴۸۳۰۰۰ تومان |
| دلار آمریکا(نرخ نیما - معاملات صادراتی در فضای غیر بانکی) | ۲۴۹۵۷ تومان |
| دلار آمریکا(نرخ آزاد در صرافی های مجاز بانک مرکزی) | ۲۶۸۰۰ تومان |
| دلار آمریکا(بازار آزاد شبکه دلالی) | ۳۲۷۰۰ تومان |
| یورو(نرخ نیما - معاملات صادراتی در فضای غیر بانکی) | ۲۶۲۵۶ تومان |
| یورو (نرخ آزاد در صرافی های مجاز بانک مرکزی) | ۲۸۳۳۰ تومان |
| یورو(بازار آزاد شبکه دلالی) | ۳۴۸۰۰ تومان |
| پوند انگلستان(نرخ نیما - معاملات صادراتی در فضای غیر بانکی) | ۳۰۷۶۶ تومان |
| پوند انگلستان (نرخ آزاد در صرافی های مجاز بانک مرکزی) | ۳۹۵۴۱ تومان |
| پوند انگلستان(بازار آزاد شبکه دلالی) | ۴۰۱۰۰ تومان |
| درهم امارات(نرخ نیما - معاملات صادراتی در فضای غیر بانکی) | ۶۷۹۵ تومان |
| درهم امارات(نرخ آزاد در صرافی های مجاز بانک مرکزی) | ۸۰۰۰ تومان |
| درهم امارات (بازار آزاد شبکه دلالی) | ۸۹۲۰ تومان |

## رکورد قیمت ارزها در بازارداخلی شکست

بهای برخی از انواع ارزها در بازار داخلی به بالاترین حد خود در طول تاریخ رسید و رکود جدیدی ثبت کرد.

به گزارش خبرنگار ما، دیروز بهای هر دلار آمریکا در بازار آزاد به ۳۲ هزار و ۷۰۰ تومان رسید که حداقل ۲۰۰ تومان از رکورد قبلی خود در ۲۷ مهر ۱۳۹۹ بیشتر است. همچنین هر یورو اتحادیه اروپایی دیروز در بازار آزاد تهران ۳۴ هزار و ۸۰۰ تومان خرید فروش شد و در آستانه ثبت رکورد قیمتی جدید برای این نوع ارز قرار گرفت. پوند انگلستان هم دیروز در بازار تهران ۴۰ هزار و ۱۰۰ تومان معامله شد که اندکی کمتر از رکورد تاریخی خود در ۲۷ مهر ۱۳۹۹ است. از سوی دیگر هر درهم امارات متحده عربی دیروز به رکورد قیمت قبلی خود رسید و ۸ هزار و ۹۲۰ تومان دادو ستد شد.این گزارش می افزاید: قیمت طلا هم دیروز در تهران به دنبال افزایش بهای انواع ارز گران شد به گونه ای که هرگرم طلای ۱۸ عیار (بدون مزد ساخت) یک میلیون و ۴۸۳ هزار تومان به فروش رسید. بالاترین قیمت طلا در تاریخ معاملات انجام شده روز ۲۷ مهر ۱۳۹۹ به ثبت رسید که قیمت هر گرم طلای ۱۸ عیار به یک میلیون و ۴۹۰ هزار تومان رسیده بود.

دیروز همچنین هر قطعه سکه طلا (طرح جدید) ۱۵ میلیون و ۶۰۰ هزار تومان در تهران خرید و فروش شد که حداقل ۸۰۰ هزار تومان بیشتر از معاملات روز پنجشنبه است. هر قطعه نیم سکه هم دیروز به رکورد تاریخی خود رسید و ۹ میلیون تومان داد و ستد شد.

## نحوه محاسبه نرخ جدید مالیات بر ارث

رئیس مرکز تنظیم مقررات سازمان امور مالیاتی نحوه محاسبه مالیات بر ارث مطابق نرخ روز اموال و دارایی های متوفی را تشریح کرد.

محمد برزگری در گفتگو با مهر درباره مالیات بر ارث اظهار داشت: قانون مالیات بر ارث از سال ۱۳۹۵ تغییر کرد؛ تا قبل از سال ۱۳۹۵ ورثه محور بود و مالیات آن بر اساس اموالی که به ورثه می‌رسید، محاسبه می‌شد. اما از سال ۱۳۹۵ به بعد اموال و دارایی محور شد و مالیات آن هم بر اساس تاریخ انتقال مشخص می‌شود.رئیس مرکز تنظیم مقررات سازمان امور مالیاتی افزود: به عبارت دیگر اگر فردی در سال ۱۳۹۵ تا ۱۳۹۶ درگذشته باشد، ولی وراث وی بخواهند دارایی‌هایش را در سال ۱۴۰۰ انتقال دهند، مالیات بر اساس نرخ سال ۱۴۰۰ از آنها اخذ می‌شود. وی با تأکید بر اینکه قانونگذار می‌گوید بر اساس قیمت روز انتقال باید مالیات دارایی‌های متوفی اخذ شود، گفت: اگر ورثه تاکنون انحصار ورثه نکرده باشند، در صورتی که زمان فوت بعد از تصویب قانون باشد، مالیات اموال و دارایی‌های متوفی بر اساس قیمت روز محاسبه و طبق ارقام مندرج در قانون اخذ می‌شود.

## اعزام زائران خانه خدا به سرزمین وحی

عزیمت زائران خانه خدا به سرزمین وحی از صبح امروز در ۱۷ فرودگاه بین المللی کشور آغاز شد.

به گزارش خبرنگارما، نخستین گروه از زائران ایرانی خانه خدا ساعت ۵ بامداد امروز در مراسمی از فرودگاه بین المللی کرمان به جده عربستان عزیمت کردند. همچنین نخستین گروه از زائران تهرانی هم ساعت ۶ و ۴۰ بامداد امروز با بدرقه رسمی رئیس سازمان حج و زیارت و وزیر راه و شهرسازی از فرودگاه بین المللی امام خمینی (ره) عازم مدینه منوره شدند.

کاپیتان محمد محمدی بخش معاون وزیر راه و شهرسازی و رئیس سازمان هواپیمایی کشور در حاشیه عزیمت زائران مناسک حج به خبرنگاران گفت: حسب دستور مقام معظم رهبری تمام امکانات هواپیمایی کشور برای ارائه بهترین سطح کیفی خدمات برای اعزام زائران به عربستان و بازگشت حجاج به کشور بسیج شده و در آماده باش کامل هستند.

وی گفت: مبنای انجام پروازهای حج «استاندارد و ایمنی» است و تمام پروازها با ناوگان فعلی ایران ایر که استاندارد فنی کامل را دارند، انجام خواهد شد.

محمدی بخش ادامه داد: ناوگان ۶۰۰-۳۰۰ و ایرباس‌های ۳۱۰ برای عملیات حج امسال درنظر گرفته شده است و اگر در جریان عملیات حج نیاز به تامین قطعات داشته باشیم، سایر ایرلاین‌ها همراه ما خواهند بود.

وی با بیان اینکه در مراسم حج امسال ناوگان هواپیمایی با استاندارد لازم پرواز می‌کند، گفت: ۱۶۰ هواپیمای فعال داریم که اجازه پرواز دارند، این درحالی است که مجموعه ناوگان شامل ۴۰۰ هواپیما است اما فقط ۱۶۰ هواپیما اجازه پرواز را دارند.

به گفته رئیس سازمان هواپیمایی کشوری در مراسم حج امسال از هواپیماهای جدید خریداری شده استفاده نخواهد شد و هواپیماهای موجود شرکت هواپیمایی جمهوری اسلامی ایران(هما) عملیات حج را برعهده دارند. اما از ظرفیت سه ایرلاین قشم‌ایر، ایران ایرتور و معراج برای پشتیبانی و استفاده از ظرفیت آنها استفاده‌می‌کنیم.

به گفته وی، فعلاً عربستان هیچ شرکتی به غیر از هواپیمایی جمهوری اسلامی ایران را برای عملیات حج قبول نکرده است اما پیش‌بینی‌های ثانویه برای تغییر نوع پشتیبانی داریم. بدین صورت که هواپیمایی قشم‌ایر، شرکت معراج و ایرتور اعلام آمادگی کرده‌اند تا در حوزه تأمین قطعه هواپیما و پشتیبانی در صورت نیاز،

خدمات ارائه کنند. همچنین برنامه‌ریزی کرده‌ایم در عربستان سوخت دریافت نکنیم.

معاون وزیر راه و شهرسازی گفت: قیمت بلیت پروازهای حج امسال با همان نرخ قرارداد سال ۹۸ بین ایران ایر و سازمان هواپیمایی بسته شده است و بر اساس نرخ دوسال پیش، پرواز رفت و برگشت حجاج همان مبلغ ۵ میلیون و ۹۰۰ هزار تومان است؛ این درحالی است که پروازها یک سرخالی انجام می‌شود و هواپیما در عملیات رفت حجاج خالی بازگشته و در عملیات بازگرداندن حجاج هم از مبدأ خالی به عربستان سفر می‌کند.

حمیدرضا سیدی معاون وزیر راه و شهرسازی و مدیرعامل شرکت فرودگاه‌ها و ناوبری هوایی هم به خبرنگاران گفت: وظیفه نظارت بر مجموعه فرودگاه‌ها را برای مراسم حج امسال برعهده داریم و تاکنون هم در چندین جلسه نقاط ضعف و قوت عملیات حج گذشته بررسی شد.

وی گفت: پیش از عزیمت زائران خانه خدا تمامی دستگاه های ناوبری و کمک ناوبری فرودگاه های مبدا مورد وارسی قرار گرفته و با عزیمت هواپیمای «فلایت چک» سیستم‌های الکترونیک،مخابراتی،فنی ومکانیکی فرودگاه‌ها بررسی شده اند.

مدیرعامل شرکت فرودگاه‌ها بیان‌داشت: به‌جز عملیات وارسی پروازی، کاستی در خصوص تجهیزات فرودگاهی که مربوط به بازرسی و رفاه مسافر است هم بررسی شد و فضای عمومی فرودگاه‌ها در آمادگی کامل برای اعزام و استقبال زائران است.

همچنین شمس الدین فرزادی پور سرپرست هواپیمایی جمهوری اسلامی ایران (هما) به خبرنگاران گفت: پس از چندسال هواپیمایی هما انتقال حجاج ایرانی را بر عهده گرفته و تلاش می کنیم جلوه ای از توانمندی ترابری هواپیمایی جمهوری اسلامی ایران را به نمایش گذاریم.

وی افزود: تیم فنی هم در حوزه تعمیرات و هم در بخش عملیاتی تلاش دارند تا خدمت در خور شان حجاج را ارائه دهند. نماینده ایران‌ایر در عربستان اقدامات و هماهنگی لازم را با وجود محدودیت‌هایی که وجود دارد، انجام داده وبامداد امروز نخستین پرواز از گروه کارگزاران حج انجام شد.

فرزادی پور خاطرنشان‌کرد: پروازهای حج امسال از ۱۷ مرکز (ایستگاه پروازی) شامل اردبیل، اهواز، یزد، بندرعباس، بوشهر، گرگان، همدان، اصفهان، تهران، زنجان، کرمان، مشهد، ارومیه، ساری، شیراز، تبریز، بیرجند و زاهدان انجام می‌شود و تا ۱۲ تیر ۴۰ هزار و ۶۴۰ نفر زائر خانه خدا را به شهرهای جده و مدینه منتقل می کنند.

سعید چلندری سرپرست شهر فرودگاهی حضرت امام خمینی (ره) هم به خبرنگاران گفت: فرودگاه امام خمینی امسال مسئولیت انتقال ۱۱ هزار و ۳۰۰ نفر از زائران ۱۱ استان را به عربستان عهده دار است. این تعداد افراد از امروز طی ۴۶ پرواز به عربستان عزیمت می کنند. ۲ پرواز ویژه خدمه کاروان ها هم دیروز غروب از تهران به مقصد مدینه منوره اعزام شد.

وی گفت: برای تمامی زائرانی که از فرودگاه امام خمینی به عربستان اعزام می شوند، نشانی و کروکی دقیق ترمینال مسافری شماره ۲ ( ترمینال سلام) و پایانه بار فرودگاه در فضای مجازی ارسال شده است تا بدون هیچ دغدغه‌ای در ترمینال حاضر شوند.

چلندری گفت: از نظر کمیت پروازهای اعزامی در تهران، ظرف ۱۰ روز اول (هر روز یک پرواز)، ظرف ۷ روز بعد(هر روز ۲ پرواز)، ظرف ۵ روز بعد(هر روز ۳ پرواز) و دو روز آخر (هر روز ۴ پرواز) به شهرهای جده و مدینه اعزام خواهد شد.

## آغاز ساخت ۱۵ هزار واحد مسکونی برای نیروهای مسلح درغرب تهران

ساخت ۱۵ هزار و ۴۸۰ واحد مسکونی برای پرسنل نیروهای مسلح جمهوری اسلامی ایران دیروز در قالب طرح نهضت ملی و در مراسمی با حضور وزیر راه و شهرسازی، رئیس ستاد ارتش جمهوری اسلامی ایران و مدیرعامل بانک مسکن در منطقه چیتگر آغاز شد.

قرار است این واحدها طی سه سال ساخته و تحویل شود. این واحدها در سامانه نهضت ملی مسکن ثبت شده اند و از وام ۴۵۰ میلیون تومانی برای ساخت آنها استفاده خواهد شد.

امیردریادار حبیب الله سیاری رئیس ستاد ارتش جمهوری اسلامی ایران در این مراسم با بیان این که امیدواریم این واحدها به موقع افتتاح شود، گفت: ارتش جمهوری اسلامی ایران در اجرای طرح نهضت ملی توانمندی های خود را به کار گرفته است.

وی با اشاره به اینکه وزیر راه قبل و بعد از جنگ، هر جا که حضور داشته، منشأ خیر و برکت بوده و به عنوان یک مدیر جهادی کار می کند، افزود: با جدیت وزیر راه ۴ میلیون مسکن طی چهار سال ساخته و عقب ماندگی ها جبران می شود.

رستم قاسمی وزیر راه و شهرسازی هم در این مراسم اظهار داشت: بر اساس توافق با نیروهای مسلح ۱۰۰ هزار واحد ساخته می شود و امیدواریم در سراسر کشور بتوانیم ساخت مسکن را اجرایی کنیم.

وی افزود: عرضه و تقاضای مسکن متناسب نیست و به همین دلیل بخش زیادی از درآمد خانوارها صرف هزینه تامین مسکن می شود؛ بنابراین در بخش مسکن باید نگاه جهادی در کشور داشته باشیم تا اقتصاد، اشتغال و نیازهای مردم را برطرف کنیم.

وی تصریح کرد: مهر سال گذشته قانون جهش تولید مسکن ابلاغ شد و در این راستا ایجاد سامانه های لازم، توافق با بانک ها برای پرداخت وام و ایجاد صندوق ملی مسکن برای تامین بخشی از هزینه ساخت اقشار کم درآمد عملیاتی شد.

وزیر راه و شهرسازی یادآور شد: در گذشته مسکن مهر را داشتیم که کار بزرگی بود. زمین حدود یک میلیون مسکن مهر توسط دولت تامین شد و برای نهضت ملی مسکن باید برای ۴ میلیون واحد زمین تامین شود.

قاسمی بیان کرد: در مسکن مهر بلوک های بسیار به هم چسبیده داشتیم. یعنی برای هر هکتار ۱۲۷ خانوار؛ اما در نهضت ملی مسکن تعداد خانوارها را برای هر هکتار به ۵۰ خانوار کاهش دادیم.

وی با تاکید بر این که متناسب با زندگی مردم به آنها زمین برای ساخت مسکن ویلایی می دهیم، اضافه کرد: تا پایان خرداد کار پالایش ۵ میلیون متقاضی نهضت ملی مسکن انجام می شود. همچنین تا پایان شهریور کار ساخت ۲ میلیون واحد مسکن طرح نهضت ملی را آغاز می کنیم.

شایان ذکر است: بر اساس اعلام وزارت راه و شهرسازی، سهم استان تهران از نهضت ملی مسکن ۱۶۰ هزار واحد است که قرار است طی ۴ سال در مناطق مختلف ساخته شود.

طبق اعلام اداره کل راه و شهرسازی استان تهران، پروانه لازم برای شروع عملیات ساختمانی منطبق بر آیین‌نامه‌ها و مقررات ملی صادر شده و عملیات اجرایی ۱۵ هزار و ۴۸۰ واحد در ۴ پهنه جانمایی شده است.

بر این اساس عملیات اجرایی در پهنه B با جانمایی ۹ برج مسکونی آغاز می‌شود و برج‌های مذکور در دو تیپ اسکلت فلزی و اسکلت بتنی طراحی شده است. برج‌های فلزی ۳۵ طبقه و برج‌های بتنی ۳۷ طبقه طراحی شده است. عملیات اجرایی در پهنه D هم با جانمایی ۲۲ برج ۲۹ طبقه آغاز خواهد شد.

همچنین در پهنه E سه برج اسکلت بتنی ساخته می‌شود. این برج‌ها ۳۶ طبقه خواهند بود.در همین حال، در پهنه G شش برج ۲۹ طبقه جانمایی و طراحی شده که مشتمل بر ۲۴ طبقه مسکونی و یک طبقه همکف و ۴ طبقه پارکینگ خواهد بود که در حال اخذ پروانه ساخت است.

با شروع عملیات ساختمانی در پهنه‌های فعال ۱۳ هزار شغل ایجاد خواهد شد.

## مالیات بر ارزش افزوده کالاهای اساسی یک درصد شد

بر اساس مکاتبه معاون اقتصادی رئیس جمهوری با وزرای اقتصاد و جهاد کشاورزی، فهرست اقلام اساسی وارداتی که نرخ مالیات بر ارزش افزوده آنها از ۹ به یک درصد کاهش یافته، ابلاغ شد.

به گزارش ایرنا، محسن رضایی معاون اقتصادی رئیس جمهوری در مکاتبه‌ای با سید احسان خاندوزی وزیر اقتصاد و سید جواد ساداتی نژاد وزیر جهاد کشاورزی، مصوبه جلسه ۶۶ شورای هماهنگی اقتصادی در زمینه کاهش نرخ مالیات بر ارزش افزوده واردات برخی اقلام اساسی را ابلاغ کرد.

وی در این نامه نوشت: کاهش نرخ مالیات بر ارزش افزوده واردات برخی اقلام کالاهای اساسی به تشخص سران سه قوه و به تایید رهبر معظم انقلاب رسیده و برای اجرا ابلاغ شده است.

براین اساس، از تاریخ لازم الاجرا شدن قانون مالیات بر ارزش افزوده تا پایان سال ۱۴۰۱، نرخ اخذ مالیات بر ارزش افزوده برای واردات گندم، برنج، دانه‌های روغنی، انواع روغن خام، حبوب شامل عدس، نخود، لوبیا و ماش، قند، شکر، گوشت مرغ، گوشت قرمز و چای یک درصد تعیین می‌شود.در مصوبه شورای عالی هماهنگی اقتصادی، نرخ اخذ مالیات بر ارزش افزوده قند و شکر تولید داخل هم یک درصد تعیین شده است.

## دستیابی به اهداف توسعه تجارت در بستر صنعت نمایشگاهی محقق می شود

یکی از بحث‌هایی که برای دستیابی به اهداف و نقشه راه برای توسعه تجارت و توسعه صادرات مطرح می‌شود، بحث توسعه بازار است که در بستر صنعت نمایشگاهی محقق خواهد شد.

به گزارش خبرگزاری صداوسیما، علیرضا پیمان پاک رئیس سازمان توسعه تجارت دیروز در همایش صنعت نمایشگاهی ضمن اعلام این مطلب با اشاره به فعالیت‌های این سازمان در دولت سیزدهم گفت: ما در دولت سیزدهم نقشه راه و برنامه کمی با قابلیت ارزیابی مشخص کردیم چرا که وقتی شما عددگذاری می‌کنید برای رسیدن به اعداد نقشه راه تعریف می‌کنید و خود را در معرض نقد و ارزش گذاری قرار می‌دهید که این کار را ما انجام داده ایم.

وی ادامه داد: یکی از بحث‌هایی که برای دستیابی به اهداف نقشه راه توسعه تجارت و توسعه صادرات انجام شده، توسعه بازار است که قطعاً الزاماتی همانند لجستیک، قانون و مقررات، سیستم‌های پولی و بانکی و موارد متعدد

# موزه آب؛ راهکاری برای فرهنگ سازی مصرف

موزه، نمایش تاریخ، فرهنگ، هویت و ادب و هنر یک سرزمین است.

بدون موزه یک کشور، چهره ملی ندارد که جهان ببیندش و بشناسدش. موزه دریچه‌ای رو به چشم‌انداز پیشرفت و تمدن است که هرچه به آن نزدیک می‌شوی، به جای تنگ‌شدن، می‌گسترد. در این میان، موزه آب–همان‌گونه که آب روشنایی‌بخش است– می‌تواند روشنی‌بخش یک اندیشه پویا و کنجکاو و راهکارجو باشد.

عباس فقیه خراسانی–مشاور علمی مرکز بین‌المللی قنات و سازه های تاریخی آب است؛ وی در برابر این پرسش من که آیا درنگ در موزه آب، بر فرهنگ مصرف آب در ایران امروز تاثیرگذار است یا نه، پاسخ می‌گوید:«این یک سوال مهم است که از زوایای گوناگون می شود به آن نگریست.

آب در تمدن کاریزی ما با خودش ارزش‌های دیداری، شنیداری و لمسی را به همراه می‌آورد که در طول هزاران سال برای همه افراد قابل دسترس بود. تصور کنید که در محل‌های دسترسی به آب، مثل یک پایاب، صدای گذر آب که شنیده می‌شد، دیده شدن آب که از مسیری دور از طریق تونل‌های قنات تا بدان‌جا رسیده بود و لمس آب که برای رسیدن آن و رسیدن به آن مرارت‌ها تجربه می‌شد، انسان چگونه ارزش‌های آب را منتقل می‌کرد.»

«درک بی‌واسطه ارزش آب از سوی نیاکان ما بر نوع نگرش و رفتار آنان نیز تاثیر می گذاشت. همین انتقال ارزش، مبنای حس مسئولیت‌پذیری نسبت به آب بود، بنابراین، برای مصرف هر قطره از آن آب برنامه‌ریزی می‌شد و این چنین، قناعت در مصرف آب هم به هویت برآمده از تمدن کاریزی گره می‌خورد.

در واقع، تمدن کاریزی محصول همکاری انسان و طبیعت است اما در مرحله گذار از سنت به صنعتی شدن، روند کاهشی مشارکت میان جامعه و آب در تولید فضای اجتماعی به دلیل نبود مواجهه مستقیم با آب در دنیای صنعتی و دیده‌نشدن آب و شنیده‌نشدن آن باعث کاهش حس مسئولیت‌پذیری نسبت به آب می‌شود.

می‌خواهم بگویم در دنیای امروز، ما با خود آب سر–و–کار مستقیم نداریم بلکه با شیر آب مواجه می‌شویم. از طرفی، تمرکزگرایی حکمرانی آب و نبود اجازه مشارکت همگان در فرآیند مدیریت منابع آب هم بر مشکل استفاده غیراصولی از آب در بخش های گوناگون از کشاورزی تا صنعت و آشامیدن افزوده است.»

«موزه آب، فرصت این مواجهه مستقیم با آب در همان سرداب و پایاب و آب‌انبار است که حکم معابد برای انتقال ارزش آب به انسان را دارد. تجربه دیدار با آب که در مسیر قناتی که از موزه می‌گذرد، جاری است و به ما فرصت دوباره اندیشیدن می‌دهد.

فکرکردن به مشقت و مرارت انتقال آب و ارزش‌های فراموش شده آن، حس مسئولیت نسبت به آب را در ما بیدار می‌کند و ما پس از دیدار از موزه، دیگر بی‌تفاوتی قبل از آن را به آب نخواهیم داشت.»

*** عباس فقیه خراسانی–مشاور علمی مرکز بین‌المللی قنات و سازه های تاریخی آب: آب در تمدن کاریزی ما با خودش ارزش‌های دیداری، شنیداری و لمسی به همراه می آورد که در طول هزاران سال برای همه افراد قابل دسترس بوده است**

### گردش و درنگ

می‌پرسم: موزه آب بیشتر جای گردش است یا پژوهش؟ عباس فقیه خراسانی پاسخ می‌دهد:«اصولا هر فرد به عنوان یک هستنده اجتماعی در ساخت فضایی که در آن حضور دارد، سهیم است. از سوی دیگر آب نیز خود یکی از عوامل ساخت فضای اجتماعی است.

مواجهه با آب در ساختار موزه آب یزد برای هر فرد می‌تواند تجربه متفاوتی را خلق کند. در همین فضای تعاملی، نوع کارکرد فضا در موزه شکل می گیرد. یک فضای اجتماعی مشارکتی که در طول تاریخ مبتنی بر قنات نیز وجود داشته و بازتولید شده است.

امروزه دیگر زندگی شهری فرصت چنین مشارکتی برای تولید فضا را به انسان مدرن نمی دهد؛ زیرا ما دیگر با آب رو–در–رویی مستقیم نداریم. این که کدام فضا قرار است در موزه تولید شود بر عهده خود بازدید کننده است. اگرچه حتی به قصد محض تفریح، اما درس های تمدن کاریزی به هر بازدید کننده ناخودآگاه انتقال خواهد یافت و اگر به قصد پژوهش، لمس نزدیک فرهنگ سنتی نیاکان‌مان خالی از لطف و مسرت نخواهد بود.»

### خود آب هزار کتاب است

با آن که می‌دانم خود آب یک تاریخ است، می‌پرسم: موزه آب، کتابچه قدیمی یا یک گنجینه کتاب دارد در ارتباط با آب؟

عباس فقیه خراسانی می گوید:«پژوهش های آب و تمدن کاریزی برای انتقال مکتوب تجربیات بخش قنات و همچنین بخش‌های آموزشی و ترویجی تمدن کاریزی بر عهده مرکز بین المللی قنات و سازه های تاریخی آب یونسکو قرار داده شده که یک مرکز نوع دوم سازمان جهانی یونسکو و مستقر در یزد است.» «این مرکز در همکاری نزدیک با موزه آب یزد، پژوهش های متعددی را در بخش‌های فرهنگ و گردشگری آب، بهره‌گیری از تجربیات خبرگان قنات، جامعه شناسی و انسان شناسی تمدن کاریزی، مجموعه دستورالعمل‌های ثبت جهانی قنوات و سازه های تاریخی آبی در کشور و همچنین بحث های مرتبط با حکمرانی سنتی آب انجام داده است که در کنار مجموعه بزرگی از کتب و مجلات و دستاوردهای پژوهشی حوزه آب و سازه های تاریخی آبی در کتابخانه این مرکز جهانی قابل دسترس است.»

### بازاندیشی هویت‌مان با آب

می‌پرسم: موزه آب، امروز آموزگار کدام درس برای مسئولین و مردم است؟ عباس فقیه خراسانی در جایگاه پاسخ‌دهنده می‌گوید:«ما در زمانه بازاندیشی زندگی می‌کنیم.

بازاندیشی به این معنا که پس از یک دوره کوتاه صنعتی شدنِ شتابان حالا دریافته ایم که بهره برداری ما از منابع زیست محیطی به ویژه آب های زیرزمینی نمی تواند با همین وضعیت ادامه یابد.

پس این سوال بسیار اساسی پدید آمده که در زمانه بحران‌های طبیعی و تغییرات اقلیمی چه باید کرد که منابع آب در دسترس ما بتواند هم جوابگوی نیاز جمعیت امروز باشد، هم نیاز صنعت جدید را برآورده سازد و هم کشاورزی توسعه یافته‌مان و معیشت کشاورزان‌مان آسیب نبیند و علاوه بر این و در کنار همه این‌ها، آسیبی به منابع زیست محیطی وارد نیاید. همان‌طور که گذشته ما نشان می‌دهد، تمدن کاریزی توانسته هزاران سال در همین طبیعت کویری دوام آورد.» «بازاندیشی یعنی نگاه به گذشته موفق برای یافتن راهکاری برای امروز؛ پس موزه آب یزد نماینده این تمدن است. در این موزه، اشیا، گذشته ما را روایت می کنند. ما قرار است از همین روایت ها بیاموزیم که چگونه می‌شود زندگی سازگار با طبیعت داشت. متوجه از دست‌رفتن آن نوعی از سازگاری شویم که می توانست تمدن ما را حفظ کند.»

«در واقع، بازاندیشی مقدمه ورود به توسعه پایدار است. اگر قرار است که توسعه ما با دغدغه‌مندی به محیط زیست باشد باید از مسیری بگذریم که به ما تجربه زندگی سازگار با طبیعت در کویر را بازنمایی کند.

موزه آب یزد، فرهنگ ملموس را از طریق اشیای بجامانده از دوران کاریز و فرهنگ ناملموس را از طریق روایت‌های مرتبط با آن زمان به مخاطب خود یادآوری می کند. انتقال فرهنگ کاریزی در تجربه بازدید از موزه آب به نظرم بزرگ‌ترین دستاورد حضور در این مجموعه است.»

### شایستگی موزه

محمدمهدی جوادیان زاده–مدیرعامل شرکت آب منطقه‌ای در گفتگو با خبرنگار روزنامه اطلاعات می‌گوید:«موزه آب یزد در ارزیابی کمیته ملی موزه‌ها(ایکوم ایران) حائز رتبه شده است. موزه آب یزد در این ارزیابی در شاخص گردآوری با اخذ رتبه ۲ و در شاخص فضای مجازی با کسب رتبه ۳ مورد تقدیر هیات داوران قرار گرفته است.»

«کمیته ملی موزه ها(ایکوم ایران) ۲۷ موزه برتر در سال ۱۴۰۱ را بر حسب امتیاز دریافت شده در شاخص‌هایی همچون معرفی و بازدید، پژوهش، مناسب‌سازی، فعالیت در فضای مجازی، خلاقیت و نوآوری، کودکان و نوجوانان، آموزش، نگهداری و حفاظت، اعمال استانداردهای فنی و توسعه فیزیکی، توسعه مدیریت، تلاش برای بقا، گردآوری و روز جهانی موزه انتخاب و تعدادی دیگر از موزه ها را شایسته تقدیر دانست.» «بخش واقعیت مجازی و کودک و نوجوان در موزه آب یزد افتتاح شده است. با تشکر از اقدام زیبای شرکت‌هایی که در زمینه هوشمندسازی کسب و کارهای سنتی فعالیت می کنند.»

«از جمله برنامه هایی که در دستور کار شرکت آب منطقه ای قرار گرفته، استفاده از فن آوری های نوین در زمینه فرهنگ سازی در بخش آب می باشد که این شرکت ها می توانند ما را در پیشبرد برنامه های فرهنگ سازی در زمینه آب و مصرف آن یاری کنند.» «بحث واقعیت مجازی که برای اولین بار راه‌اندازی شده یک تورمجازی است که بازدیدکننده، جزئی از محیط قرارگرفته و با استفاده از دوربین سه بعدی و با قدم زدن می تواند از بخش های گوناگون موزه حتی نقاطی که امکان به تصویرکشیدن وجود ندارد، مثل داخل قنات به صورت ۳۶۰ درجه دیدن کرده و کاملا در فضای اینترنتی قنات قرار گیرد. امید است در آینده نزدیک با توسعه این برنامه مجازی از فضای آسیاب آبی نیز بتوان رونمایی کرد.»

### میزبان گردشگران

احمد آخوندی–مدیرکل میراث فرهنگی استان نیز با ابراز خرسندی از این کار فرهنگی–واقعیت مجازی– زیبا می‌گوید:«بحث استفاده از این تکنولوژی‌های نوین در شمار برنامه‌های تحولی استان می‌باشد و ما امیدواریم بتوانیم در همه موزه‌ها و بافت تاریخی یزد –که میزبان گردشگران داخلی و خارجی می باشد– از این سیستم استفاده کرده و رضایتمندی گردشگران را دوچندان سازیم.»

«شایان ذکر است بخش کودک و نوجوان موزه نیز که شامل کارگاه نقاشی با موضوع مدیریت مصرف آب است مورد بهره‌برداری قرار گرفته است و کودکان ۶ تا ۱۶ سال می‌توانند با کشیدن نقاشی و ارائه آن به مسئول موزه در مسابقه نقاشی کودک با محوریت آب شرکت نموده و برنده این مسابقه باشند.»

«همچنین بخش واقعیت مجازی یک تورمجازی است در راستای استفاده از تکنولوژی‌های روز در موزه آب یزد که گردشگر می‌تواند به عنوان یک بازدیدکننده از طریق عینک سه بعدی به نحو شایسته‌ای در بخشی از محیط قدم بزند و به صورت ۳۶۰درجه تمام زوایای موزه و حتی نقاطی که امکان به تصویرکشیدنش وجود ندارد، مثل داخل قنات را به صورت زنده تماشا کرده و از فضا لذت ببرد و از صفر تا صد چگونگی برداشت آب در گذشته تاکنون آگاهی پیدا کند.» «این تور مجازی قابلیتی مابین عکس و فیلم را به بازدیدکننده می‌دهد، وسعت دید در پانوراما(تمام‌نما) ۳۶۰ ، وسیعتر از عکس است، خروجی این تکنیک همچون فیلم است با این تفاوت که کنترل دوربین در دست مخاطب است و او می‌تواند در فضایی که قراردارد به هر طرف که بخواهد رو کند، در آن زوم کند و سوژه را با جزئیات بیشتری مشاهده کند.»

### ساخت موزه کامبرین

مجتبی پژمانپور–ارشد دیرینه شناسی به مدت ۳۱ سال به گردآوری نمونه‌ها از سراسر ایران پرداخته که در این بین فسیل‌های بسیار کمیاب کشف شده است. وی زندگی خود را وقف بررسی فسیل‌ها کرده است. متاسفانه در ایران دانش دیرینه شناسی بر خلاف باستان شناسی بسیار گمنام است، تصمیم به یک کار بنیادی با پایه علمی گرفته شد.وی با برداشت‌های اصولی و با مجوز از میراث فرهنگی و اداره کل محیط زیست کشور اقدام به ساخت تنهاترین موزه دیرینه شناسی کشور کرده است و مکانی برای تبادل اطلاعات مسان دانشگاه‌ها و مراکز آموزشی کشور شده است.

در ایران در هر شهر و شهرستانی یک موزه مردم شناسی و باستان شناسی وجود دارد که مواردی از ابزار و دست‌ساخت‌های آن‌ها گردآوری شده است ولی در ایران موزه‌ای به نام موزه تخصصی دیرینه شناسی وجود نداشته و آقای مجتبی پژمانپور که از سال ۱۳۷۰ شروع به گردآوری نمونه‌های فیلمی از سراسر ایران کرده، تصمیم به ساخت اولین و تنهاترین موزه دیرینه شناسی گرفته است و با صرف هزینه و وقت به مدت ۱۷ سال نمونه‌های فیلمی را تمیز و رسوب زدایی کرده است.

این فرایند توان‌فرسا و حساس باعث شد تا نمونه‌های داخل سنگ دوباره زنده شود و بعد از میلیون‌ها سال حیات دوباره بیابد و نکته ابهام‌آمیزی دیگر وجود نداشته باشد.

وی کوشیده برای تمام گروه‌های جامعه از استادان گرفته تا دانش‌آموزان، این موزه تنها مرجع رسمی آموزش دانش دیرینه شناسی شود. به گفته دیرینه شناسان به نام، موزه کامبرین، بهشت فسیل ایران است. فسیل بقایای صرف، اسکلت و آثار به جا مانده از موجودات پیشاتاریخ است که با گذشت زمان‌های میلیون ساله و فرایند جانشینی و فسیل‌شدگی، تبدیل به سنگ شده و شواهدی از اقیانوس‌های ناپدید شده در سراسر جهان را به یادگار گذاشته است.

یکی از این اقیانوس‌ها تتیس است که چندصد میلیون سال پیش کل ایران را در بر داشته و فسیل‌های بسیار باارزشی از آن در کل ایران کشف شده است. فسیل یک سرنخ برای رسیدن به تاریخ گذشته یک سرزمین و بررسی اطلاعات زمین شناسی و آب و هوایی آن سرزمین است؛ انگار شاهدی زنده اما با قدمت میلیون ساله، از دل زمین رخ می‌نماید.دیرینه شناسان با استفاده از آن‌ها به سوی گنج‌هایی بسیار باارزش هدایت می‌شوند که مهمترین آن نفت خام می‌باشد که کل دنیا بر پایه نفت و مشتقات آن استوار و از توجه خاصی برخوردار است. در این مورد دیرینه‌شناس با موجودات قدیمی سروکار دارد که قدمت چندصد میلیون ساله دارد و دست ساخته انسان نیست ولی باستان شناس در مورد اشیای قدیمی که چند هزار ساله و ساخته دست انسان‌های قدیمی‌ست، تحقیق و بررسی می‌کند و نباید این بحث با هم اشتباه گرفته شود.

یزد یکی از استان‌هایی است که از تمام دوران‌های زمین شناسی از کامبرین–اولین دوره زمین شناسی– و متعلق به ۵۷۰ میلیون سال قبل است تا رسوبات و نهشته‌هایی برجای مانده است. دیرینه شناسان و زمین شناسان برای تحقیق و پژوهش به یزد سفر می کنند چون از نظر سنگواره‌های یگانه، خاستگاه بسیار خوبی دارد و برای خود موزه‌هایی به تمام معنا است.

سنگ‌واره‌های موزه کامبرین شامل فسیل‌هایی از خانواده سرپایان(هشت پاهای صدف دار) آمونیت‌های بسیار عجیب هترومورف، ناتیلو ئیدها، براکیو پودها (بازو پایان)، خارپوستان، دوکفه‌ایی‌ها، گاستروپودها(شکم پایان) ، تریس فسیل‌ها(فسیل‌های اثری) دو کفه‌ای‌های ویژه رودیست، فسیل گیاهان، مرجان‌ها، تریلو بیت‌ها است.

قدیمی‌ترین شی‌موزه‌های ایران متعلق به موزه کامبرین یزد است؛ قدیمی‌ترین شی این موزه متعلق به موجود آبزی از شاخه ارتروپود یا بندپایان می‌باشد که از اولین موجودات پرسلولی هست که خداوند در ۵۰۰ میلیون سال قبل خلق کرده است، اسم این موجود تریلوبیت است با دیه ۳۶۰ درجه‌ای و تعداد ۳۰۰۰۰ سی هزار عدسی در چشم‌ها که برای دانشمندان هنوز علامت سئوال است که چگونه بدون تکامل و بدون جهش ژنتیکی چنین موجودات پیچیده‌ای در دوره کامبرین به وجود آمده است.

با ورود گردشگران به این موزه و نگاه ناباورانه آن‌ها به موجوداتی که نیم میلیارد سال قدمت دارند بسیار دیدنی است؛ باورش برای اکثر مردم سخت ولی همراه با لذت و بیداری یک احساس نهفته در عالم درون‌شان است که مثلاً در ۱۱۰ میلیون سال قبل یزد، زیر اقیانوس تتیس بوده و این موجود آبزی در حال شنا و زندگی بوده است. اما اینک یزد، تبدیل به کویری داغ و سوزان شده است. چرا باید به موزه کامبرین توجه خاص شود؟ توجه مسئولین به این موزه نه تنها به رشد علم دیرینه شناسی کمک شایانی می‌کند بلکه بقای این موزه را هم تضمین می‌کند.

مجتبی پژمانپور تمام تلاش خود را در این ۳۱ سال زندگی خود برای گردآوری و فرآیند توان‌فرسای رسوب‌برداری از نمونه‌ها صرف کرده است؛ اینک زمان حمایت و توجه به این موزه برای سرپا ماندن است. بی‌گمان چنین حرکتی تکرارنشدنی است. با بی‌توجهی و بی‌مهری کم‌کم این موزه از رونق خواهد افتاد و کم کم نابود خواهد شد.

**بهناز عسکری**

*** روند کاهشی مشارکت میان جامعه و آب در تولید فضای اجتماعی، به دلیل نبود مواجهه مستقیم با آب در دنیای صنعتی و دیده‌نشدن آب و شنیده‌نشدن آن باعث کاهش حس مسئولیت پذیری نسبت به آب می‌شود**


## آگهی مناقصه عمومی
## خرید زنجیر الواتور

**شرکت سیمان ساوه (سهامی عام)** در نظر دارد ۲۰۰ متر زنجیر الواتور گام ۲۰۰ مورد نیاز کارخانه سیمان سفید خود را از طریق مناقصه عمومی خریداری نماید.
از متقاضیان واجد شرایط دعوت به‌عمل می آید تا ضمن مراجعه به دبیرخانه کارخانه سیمان خاکستری ساوه و با دریافت اسناد مناقصه (دریافت از طریق سایت شرکت)، حداکثر تا تاریخ ۱۴۰۱/۳/۳۱ نسبت به ارائه پیشنهاد خود به نشانی: شهرستان زرندیه کیلومتر ۲۶ جاده ساوه به بوئین‌زهرا اقدام نمایند.
**شرکت سیمان ساوه (سهامی عام)**

## مزایده شماره ۱/۱۷۸–۱۴۰۱
## شرکت حنیف امین اعتماد

شرکت حنیف امین اعتماد در نظر دارد امکانات ذیل را از طریق مزایده حضوری به فروش رساند.
**الف) تنوع امکانات:** لیفتراک ۱۱ تن – هیوندا دیزلی – مینی لودر سانوارد – بابکت S۱۳۰ و S۱۷۵ – وانت مزدا ۲۰۰۰ دو کابین – سواری پراید هاچ بک – ژنراتور کمنز ۳۱۵ کاوا شش سیلندر – ابزار آلات مختلف – تیفور – چکش بادی – کمپکتور – ویبراتور – جرثقیل زنجیری و جیم پلاک – کابل و شیلنگ و ویبراتور – رزوه کن میلگرد – پمپ باد – قیچی و خم کن برقی – دینام و گیربکس ویتج بالابر – اسکوپ زن دوفرز – دستگاه سنگ بری مختلف – کارواش – فنر زن لوله – رنگ پاش – دریل تخریب – سنگ فرز و مینی سنگ واره گردبر – دستگاه جوش پلی اتیلن – تراز لیزری و دریل شارژی – دریل مگنتی – انواع دریل تخریب – تفنگ هیلتی چاشنی خور – باسکول – دستگاه تخریب ۴ و ۵ شیار – دستگاه سنگ ساب – دستگاه ستون ریز – فرغون و گاری – انواع ویتج بالابر با پایه و ویتج گردان – باکت بتن گیربکس دار و معمولی – بتونیر – اره آتشی – جت فن – دینام فن کوئل – ترانس جوش – لاستیک پراید – اتصالات چدنی و لرزه گیر – جک روغنی – عایق مختلف لوله – موتورخانه و دیگ بخار – شوتینگ زباله – مهارکش مختلف – گیره نجاری – لوله‌بر – گیریس پمپ سطلی – گونیا فلزی – پرس کابشو – لوازم اداری (میز اداری – صندلی گردان و ثابت – پارتیشن – بیسیم کارگاهی – تلفن رومیزی – ماشین حساب – منگنه‌زن تختخواب فلزی) – کانکس اداری ۶ متری – برانکارد چرخ دار حمل بیمار – صندلی برزنتی تاشو. **ب) شرایط مزایده:** ۱-اهلیت قانونی خریدار ۲-فروشنده در رد یا قبول پیشنهاد مختار است. ۳-خریدار پس از برنده شدن مکلف است ۱۰٪ ارزش خرید را به عنوان سپرده بپردازد. ۴-در صورت انصراف، سپرده به نفع فروشنده ضبط خواهد شد. ۵-کلیه هزینه‌های پس از فروش به عهده خریدار است. **ج) محل بازدید و برگزاری مزایده:** کرج، انتهای محمدشهر، جاده عباس آباد (طالقانی)، خیابان زارعین، خیابان جباری مهر، بعد از شرکت کاله، کوچه باشگاه سوارکاری هوشمند، درب ۵ **د) زمان بازدید:** روزهای شنبه ۱۴۰۱/۰۳/۲۸ و یکشنبه ۱۴۰۱/۰۳/۲۹ از ساعت ۹ الی ۱۶ **هـ) زمان برگزاری مزایده:** روز دوشنبه مورخ ۱۴۰۱/۰۳/۳۰ **شروع مزایده** راس ساعت ۱۰ صبح.
**تلفن تماس:** ۰۹۱۲۴۲۴۱۴۱۱ – ۰۹۱۲۱۱۵۹۸۳۲

## آگهی مناقصه عمومی
### اجرای «پروژه خط انتقال آب خلیج فارس به شهرک صنعتی گل گهر»

شرکت توسعه، عمران ومدیریت منطقه گل گهر درنظر دارد از طریق برگزاری مناقصه عمومی اجرای «پروژه خط انتقال آب خلیج فارس به شهرک صنعتی گل گهر» را به شرکت‌های پیمانکاری ذی صلاح دارای حداقل رتبه ۴ رسته‌ی خطوط انتقال آب واگذار نماید. لذا از متقاضیان دعوت به عمل می آید جهت اخذ اسناد مناقصه از تاریخ ۱۴۰۱/۳/۲۲ به سایت این شرکت به آدرس www.ggz.ir مراجعه نمایند.
**۱ـ آخرین زمان ارائه پاکت‌ها و پیشنهادات:** ساعت ۱۳:۳۰ مورخ ۱۴۰۱/۰۴/۴
**۲ـ** شرکت در قبول یا رد پیشنهادات مختار است.
**۳ـ سپرده شرکت در مناقصه:** ۱۰/۲۴۰/۰۶۹/۲۷۱ ریال
**۴ـ** هزینه درج آگهی برعهده برنده مناقصه می‌باشد.
**۵ـ تاریخ بازدید از پروژه:** ۱۴۰۱/۰۳/۲۸
**۶ـ** کلیه مشخصات لازم در اسناد مناقصه ذکر گردیده است.
**۷ـ محل تحویل اسناد، پیشنهادات:** سیرجان ـ کیلومتر ۵۰ جاده محور سیرجان ـ شیراز، شرکت معدنی وصنعتی گل گهر ساختمان‌های هلدینگ مستقر بر تپه، بلوک ۵ (شرکت توسعه، عمران و مدیریت منطقه گل گهر)
**۸ ـ تلفن جهت هر نوع هماهنگی:** ۰۹۱۳۱۴۲۰۶۴۲ آقای بلوردی (به غیر از ایام تعطیل)
**مدیریت امور حقوقی و قراردادها**

## آگهی مزایده

**شرکت تولیدی قطعات گیربکس میانرو** درنظر دارد تیغچه (اینسرت سوخته) ضایعاتی به شرح زیر را از طریق مزایده عمومی به فروش برساند:
**تیغچه ضایعاتی (اینسرت سوخته)**
**حدوداً ۱۷۰۰ کیلوگرم، آماده تحویل**
متقاضیان می توانند حداکثر تا پایان وقت اداری ۱۴۰۱/۰۳/۲۵ نسبت به دریافت فرم شرکت در مزایده و تحویل آن حداکثر تا تاریخ اعلام شده، به یکی از آدرسهای زیر مراجعه نمایند:
تهران ـ بزرگراه اشرفی اصفهانی، نبش ضلع جنوبی بلوار مرزداران، شماره ۲۱۶ طبقه چهارم تلفن ۴۹۱۰۱۴۱۵ـ۰۲۱
آذربایجانشرقی ـ میانه ـ جاده حصار قرانقو شهرک صنعتی میانه شرکت تولیدی قطعات گیربکس میانرو تلفن ۵۲۲۴۴۱۲۲ـ۰۴۱ داخلی ۱۰۱

## آگهی مزایده

**شرکت تولیدی قطعات گیربکس میانرو** درنظر دارد ضایعات براده (سفاله) به شرح زیر را از طریق مزایده عمومی به فروش برساند:
**براده (پلیسه) حاصل از تراش قطعات فولادی**
**حدوداً ۲۶۰ تن، آماده تحویل**
متقاضیان می توانند حداکثر تا پایان وقت اداری ۱۴۰۱/۰۳/۲۵ نسبت به دریافت فرم شرکت در مزایده و تحویل آن حداکثر تا تاریخ اعلام شده، به یکی از آدرسهای زیر مراجعه نمایند:
تهران ـ بزرگراه اشرفی اصفهانی، نبش ضلع جنوبی بلوار مرزداران، شماره ۲۱۶ طبقه چهارم تلفن ۴۹۱۰۱۴۱۵ـ۰۲۱
آذربایجانشرقی ـ میانه ـ جاده حصار قرانقو شهرک صنعتی میانه شرکت تولیدی قطعات گیربکس میانرو تلفن ۵۲۲۴۴۱۲۳ـ۰۴۱ داخلی ۱۰۱

## شرکت گهر همکار (سهامی خاص)
ثبت: ۱۰۹۲

## آگهی دعوت به مجمع عمومی عادی سالیانه
## شرکت گهر همکار (سهامی خاص)

بدینوسیله از کلیه سهامداران و یا نمایندگان آنان جهت حضور در جلسه مجمع عمومی عادی سالیانه که روز چهارشنبه مورخ ۱۴۰۱/۰۴/۰۱ رأس ساعت ۱۸:۰۰ در محل مدرسه راهنمایی دخترانه شاهد واقع در شهرک نصر، خ بزرگمهر، جنب مدرسه خیام برگزار می گردد، دعوت به‌عمل می آید.
**(همراه داشتن کارت ملی الزامی می‌باشد)**
**دستور جلسه:**
۱ـ گزارش هیئت مدیره و بازرس شرکت
۲ـ طرح و تصویب صورتهای مالی سال ۱۴۰۰
۳ـ اتخاذ تصمیم درخصوص تقسیم سود سال ۱۴۰۰
۴ـ اتخاذ تصمیم درخصوص پاداش هیئت مدیره و حق الزحمه بازرس و حسابرس قانونی شرکت
۵ـ انتخاب بازرس سال مالی ۱۴۰۱
۶ـ انتخاب هیئت مدیره جدید
۷ـ سایر موارد که تصویب آن در صلاحیت مجمع عمومی عادی باشد.
**(به دستور ستاد پیشگیری از ویروس کرونا ورود افراد بدون ماسک ممنوع می‌باشد)**
**هیئت مدیره شرکت گهر همکار (سهامی خاص)**

## شرکت تولیدی پاویژ (سهامی خاص) شناسه ملی ۱۰۱۰۰۸۵۵۸۱۷
## آگهی دعوت مجمع عمومی فوق العاده شرکت پاویژ (سهامی خاص)
## شماره ثبت ۴۰۱۸۴ و شناسه ملی ۱۰۱۰۰۸۵۵۸۱۷

بدینوسیله از کلیه صاحبان سهام شرکت تولیدی پاویژ دعوت می شود تا در جلسه مجمع عمومی فوق العاده شرکت رأس ساعت ۱۶ مورخ ۱۴۰۱/۴/۱۲ که در محل قانونی شرکت برگزار می‌شود، حضور بهم رسانند. **دستور جلسه:** ۱ـ افزایش سرمایه (از محل سود انباشته) ۲ـ سایر مواردی که در صلاحیت مجمع عمومی فوق العاده می‌باشد.
**هیئت مدیره شرکت پاویژ**

شرکت پتروشیمی زاگرس (سهامی عام)

## ثبت نام سهامداران
## شرکت پتروشیمی زاگرس در سامانه سجام

قابل توجه سهامداران حقیقی و حقوقی محترم شرکت پتروشیمی زاگرس (سهامی عام)؛ با توجه به اینکه شرکت پتروشیمی زاگرس (سهامی عام) به منظور رفاه حال سهامداران و براساس الزامات بورس و اوراق بهادار در نظر دارد سود سهامداران حقیقی و حقوقی مربوط به عملکرد ۱۴۰۰/۱۲/۲۹ و سال‌های ماقبل را از طریق شرکت سپرده‌گذاری مرکزی اوراق بهادار و تسویه وجوه (سامانه سجام) پرداخت نماید. لذا ضروری است کلیه سهامداران گرامی حداکثر تا پایان خردادماه ۱۴۰۱ نسبت به ثبت‌نام در سامانه سجام اقدام نمایند.
بدیهی است درصورت عدم ثبت‌نام در مهلت مقرر، مطابق ماده ۲۴۰ قانون تجارت اقدام خواهد شد.
**هیئت مدیره شرکت پتروشیمی زاگرس (سهامی عام)**

## آگهی دعوت به مجمع عمومی عادی (نوبت اول)
## شرکت تعاونی اعتبار کارکنان سازمان گسترش و نوسازی صنایع ایران
## شماره ثبت ۳۵۰۹۲۶ شناسه ملی ۱۰۱۰۳۹۹۵۷۳۰

بدینوسیله از کلیه اعضای محترم شرکت، دعوت می‌شود تا در مجمع عمومی عادی نوبت اول که رأس ساعت ۱۰ روز یکشنبه مورخ ۱۴۰۱/۰۴/۱۲، در طبقه هشتم سازمان گسترش و نوسازی صنایع ایران، واقع در خیابان ولی‌عصر(عج)، نبش خیابان جام‌جم، ساختمان شماره ۲ تشکیل می‌شود، حضور به‌هم رسانید. مصوبات مجمع عمومی، در صورت رسمیت یافتن و عدم مغایرت با ضوابط قانونی، برای کلیه اعضاء اعم از حاضر و غایب، نافذ و معتبر خواهد بود.
دستور جلسه:
۱ـ استماع گزارش هیأت مدیره و حسابرس و بازرس قانونی شرکت
۲ـ رسیدگی و تصمیم گیری درباره صورت‌های مالی سال مالی منتهی به ۱۴۰۰/۱۲/۲۹ شرکت
۳ـ تصمیم گیری درباره تقسیم سود سال ۱۴۰۰ شرکت
۴ـ تصمیم گیری درباره تغییرات سرمایه شرکت
۵ـ طرح و تصویب بودجه سال ۱۴۰۱ شرکت
۶ـ تعیین حق حضور اعضای هیأت مدیره و حقوق مدیرعامل شرکت و تعیین پاداش اعضای هیأت مدیره و کارکنان شرکت
۷ـ انتخاب حسابرس و بازرسان قانونی شرکت و تعیین حق‌الزحمه ایشان
۸ـ انتخاب روزنامه کثیرالانتشار
کسانی که تمایل به نامزدی به عنوان حسابرس و بازرس قانونی شرکت را دارند، حداکثر ظرف مدت هفت روز از تاریخ انتشار این آگهی، مهلت دارند تا به دفتر شرکت مراجعه و با ارائه مدارک مورد نیاز، ثبت‌نام نمایند.
یادآوری می‌شود، هر عضو شرکت تعاونی، حداکثر می تواند دارنده سه برگ وکالت باشد، از اینرو اعضایی که امکان حضور در مجمع را ندارند، می توانند به منظور تکمیل و امضای فرم وکالت، تا ۲۴ ساعت پیش از زمان برگزاری مجمع (وکیل و موکل) به دفتر شرکت مراجعه نمایند.
**رئیس هیأت مدیره**

ایرانول
شرکت نفت ایرانول

## آگهی مناقصه عمومی
## (نوبت سوم)

**شرکت نفت ایرانول** در نظر دارد تعویض قطعات معیوب و تهیه پودر و شارژ ۵۳۵ دستگاه کپسول آتش نشانی خود را از طریق مناقصه عمومی به پیمانکار واجد شرایط واگذار نماید. از متقاضیان دعوت به عمل می آید ظرف مدت پنج روز کاری از تاریخ درج آگهی جهت اخذ اسناد و شرایط عمومی مناقصه با در دست داشتن مهر شرکت و معرفی نامه از ساعت ۸ الی ۱۲ ظهر به آدرس: تهران باقر شهر بلوار پالایشگاه (شهید تند گویان) بعد از نگهبانی اول دست راست درب دوم شرکت نفت ایرانول واحد بازرگانی داخلی مراجعه نمایند.

ایرانول
شرکت نفت ایرانول

## آگهی
## تجدید مناقصه عمومی

**شرکت نفت ایرانول** در نظر دارد خرید تعدادی الکتروموتور و گیربکس مورد نیاز خود را از طریق این آگهی از تولیدکنندگان و تأمین کنندگان واجدشرایط تامین نماید. لذا از کلیه متقاضیان فعال در این حوزه دعوت می گردد جهت دریافت مدارک به مدت ۱۰ روز کاری پس از درج این آگهی به آدرس زیر مراجعه نمایند.
**آدرس:** تهران – خیابان شهید رجایی بعد از سه راه خیرآباد روبروی شهر سنگ بلوار شهید تند گویان پالایشگاه تهران درب انتظامات روغن سازی ایرانول واحد بازرگانی داخلی
۵۵۲۲۵۵۲۳ داخلی ۲۳۴۳


## جدول ۲۴۵۲۳

طراح: غلامحسین باغبان

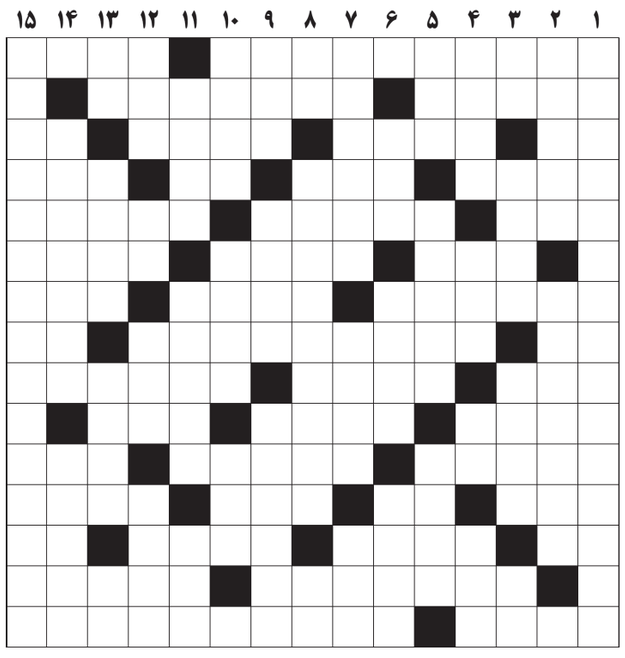

**افقی:**
۱ – نیروی برق – پوشش اسلامی
۲ – جلال و شکوه – فارسی کاتالوگ
۳ – دویار قدبلند – رهبر حزب – نام «کاسترو» رهبر پیشین کوبا – به معنی «با وفا» – کاشف میکروب سل
۴ – مردن – خانه انسان های نخستین – تکیه دادن – از روی قصد
۵ – طایفه – جمع لوح – دفاع سیه چرده رئال مادرید
۶ – نام دیگر سوره تبت – پسر گودرز در شاهنامه – منسوب به خاندان امیه
۷ – ماوراالنهر، آن سوی جیحون – در قدیم به پزشک اطلاق می شد – تلفظ حروف و اصوات کلمه
۸ – خبرافشاگرانه – از آثار داستایوسکی نویسنده روسی – پول ژاپن
۹ – سارق – رونق داشتن – بیعانه
۱۰ – خموشانه – قد بلند – پشت سر
۱۱ – زمین های ملکی – فیلسوف آلمانی سده ۱۹ مولف «سرمایه» – زبر و ناهموار
۱۲ – مخترع ماشین بخار – تخم مرغ فرنگی – بانگ و صدا – فراهم
۱۳ – ترمز چهار پا – بخش پیشین کاسه سر – فاخته – صورت شطرنجی
۱۴ – از شیوه های بازاریابی – رسمی بودن
۱۵ – غول ماهی – از خوبی ها و زیبایی

# تکرار فضیلت‌های فراموش شده*

**حجت‌الاسلام والمسلمین محمدعلی خسروی**

بـــه حق صحبت دیرین که هیچ محرم راز
به یار یک‌جهت حق‌گزار ما نرسد
چنان بزی که اگر خاک رَه شوی، کس را
غبارِ خاطری از رهگذارِ ما نرسد
(حافظ)

شـــاید کسی نبود که اسلام را و یا نهضت اسلامی را و یا ایران را دوست بدارد و از شنیدن خبر درگذشت حجت‌الاسلام والمسمین سیدمحمود دعایی اندوهگین نشده باشد. او را همه دوست می‌داشتند، چون او همه را دوست می‌داشت. او را همگان به صفت «انسانیت» می‌شناختند؛ چون او همه را به خاطر انسانیت‌شـــان ارج می‌نهاد.

او حجت موجه انقلاب اسلامی بـــود. «حجت» به معنی هر چیز یا هر کسی است که در مقام بحث و استدلال بتوان آن را وسیلهٔ احتجاج قـــرار داد و مطلـــب مورد ادعا را اثبات کرد. مانند شواهد و دلایل، و نیز مانند انسان‌های برجسته‌ای که خداونـــد در روز جزا با آنان برای حقانیت راه خود استدلال می‌کند و بهانه را از دست خطاکاران می‌گیرد.

دعایی ثابت کرد که می‌توان مسئولیت داشت و شش دوره نماینده مجلس شـــورای اسلامی بود، اما خانه همان خانه باشد و زندگی همان زندگی بماند و با نهایت قناعت و ساده‌زیستی روزگار را گذراند. او در قیامت حجتی است علیه مسئولانی که خوردند و بردند و توجیه کردند!

دعایی که خود یکی از مؤثرترین نیروهای نهضت اسلامی ایران در مبارزه با رژیم گذشته بود، ثابت کرد که می‌توان فدایی امـــام و رهبری بود، اما از امـــام و رهبری برای انتقام‌جویی و نفرت‌پراکنی و ایجاد دودستگی و مرزبندی بین طرفداران نظام استفاده نکرد.

در نـــگاه دعایـــی مراد از انقلاب اســـلامی، همان بود که بنیانگذار انقلاب اسلامی در پی‌اش بود: انقلاب در فرهنگ و بینـــش، و دگرگونـــی در معنویت و اخلاق و تربیت، نه ترور و شورش و ناامنی.

او که از باسابقه‌ترین انقلابیون و از نزدیکترین حواریون امام در نجف و ایران بود، با مشـــی و مرام خود ثابت کرد حلم و مدارا و احترام، بیش از حمله و تشـــر و تهدید کارساز است و دستورالعمل قرآن کریم برای جذب انسان‌ها به سوی راستی و فلاح اثربخش تر و خط معیار است آنجا که خداوند سبحان رمز توفیقات پیامبر عزیز خود را چنین بیان فرموده است: «**فبما رحمه من الله لنتَ لهُم ولو کُنت فظّاً غلیظ القلب لانفضوا مِن حَولک**:[ای پیامبر،] رحمت خدا تو را با خلق، مهربان و خوشخوی گردانید، و اگر تندخو و سخت‌دل بودی، مردم از پیرامونت پراکنده می‌شدند. **فاعفُ عنهُم و استغفر لهم و شاورهُم فی الأمر فاذا عزَمتَ فتوکل عَلی الله انّ الله یُحب المتوکلین**: پس [چون امت به نادانی درباره تو بد کنند،] از آنان درگذر و از خدا برایشان آمرزش بخواه و [برای دلجویی آنان،] در کارها با ایشان مشورت کن و چون بر کاری تصمیم گرفتی، با توکل به خدا انجام ده که خدا آنان را که بر او اعتماد کنند، دوست دارد و یاری می‌کند» (آل عمران، ۱۵۹).

*** دعایی با حسن سلوک و ادب و احترام و پرهیز از نفاق و کینه‌توزی، زخمهای عمیق روحی بسیاری از انسان‌های رنجیده را التیام بخشید. او برای ناامیدان امید، و برای بی‌پناهان پناه بود. در خدمت به خلق تردید به خود راه نمی‌داد و به توفیقات زیادی در حل مشکلات مردم و دستگیری از ناتوانان دست یافت**

دعایی اجرای انقلابی بودن را در حفظ وحدت جامعه و تلاش برای باز کردن گره از مشـــکلات مردم و رفق و مدارا و همدلی بین مردم و عمل به آموزه‌های حیات‌بخش اسلام می‌دانست و البته در صورت حمله دشمن، دفاع جانانه از حریم کشور و ملت و اسلام. آری، سیدمحمود دعایی حجت موجه انقلاب اسلامی بود و به تعبیر زیبای لسان‌الغیب حافظ شیرازی که اشعارش تفسیر انسان و انسانیت در همه روزگاران است:

خیال روی تو در هر طریق همره ماســـت
نســـیم موی تو پیوند جان آگه ماســـت
به‌رغـــم مدعیانـــی که منع عشـــق کنند
جمـــال چهره تو، حجت موجّه ماســـت
به حاجب در خلوت‌ســـرای خاص بگو:
فلان ز گوشه‌نشـــینان خاک درگه ماست
به صورت از نظر ما اگرچه محجوب است
همیشـــه در نظـــر خاطرِ مرفه ماســـت

گویند درخت را از میوه‌اش باید شناخت: «الثمره تُنبئ عن الشجره» میوه سالم از سلامت درخت خبر می‌دهد. سیدمحمود دعایی نمونه‌ای برجسته از سبک تربیت صحیح دینی و میوه‌ای شـــیرین از درخت پربار مکتب اخلاقی و سیاســـی امام‌خمینی بود. در باره او چه می‌توان گفت جز اینکه او توانست با خُلق محمدی خود، صدها فرهیخته اهل فرهنگ و قلم و اندیشه را که در هجوم بی‌امان تحجر به گوشـــه عزلت رانده شده بودند، از انزوا به درآورد و با پاسداشت حرمت و حقوق آنان، جامعه را با رنگین‌کمان اندیشه‌های متنوع دینی و ملی به سرزندگی و نشاط فرابخواند.

دعایی بر اســـاس فرمایش امام جعفر صادق(ع): «**کونوا دعاه للناس بغیر الســـنتکم**: مردم را با غیر زبانتان به رستگاری هدایت کنید»، به جای نصیحت و توصیه و سخنرانی و خطابه و مقاله و کتاب، در «رفتار و عمل» مبلغ ارزش‌های الهی و انسانی بود و در این راه چه خوب هم به مقاصد و آرمان‌های بلند دست یافت، هنیئاً له! حیات ابدی و همنشینی با خوبان گوارایش باد.

با حسن سلوک و ادب و احترام در برابر انسان‌ها و پرهیز از نفاق و ریاکاری و کینه‌توزی، زخمهای عمیق روحی بسیاری از انســـان‌های رنجیده را التیام بخشید. او برای ناامیدان امید، و برای بی‌پناهان پناه بود. در خدمت به خلق خدا لحظه‌ای تردید به خود راه نمی‌داد و به توفیقات زیادی در حل مشکلات مردم و دســـتگیری از ناتوانان دست یافت. او با صرف هزینه فراوان از آبرو و موقعیت خود، پشتیبان مطمئنی برای اهالی فرهنگ و ادب و دانش و هنر بود.

در روزگاری که عده‌ای حق زندگی را برای مخالفان فکری خود نمی‌خواستند و حتی پس از مرگ آنان نیز از خواندن نماز بر جنازه‌شـــان دریغ می‌ورزیدند، دعایی یکه‌تاز میدان شهامت و حریـــت با کمـــال افتخار بر پیکر هر اهل قبله‌ای نماز گزارد و آبرویی برای روحانیت و تشـــیع و اســـلام گردید. و خوشا بر کسانی که با دعا و نماز این سید پاک‌طینت و ملکوتی‌سیرت از جهان خاکی بدرقه شدند.

سیدمحمود دعایی چشم از جهان فروبست؛ ولی با سلوک بی‌تکلف خود خط بطلان بر تفرعن خودســـاختهٔ اربابان قدرت کشـــید و نفوذ معنوی او در دلها ثابت کرد که آنچه می‌ماند: صداقـــت در مهربانی؛ اخلاص در خدمت؛ و خاکســـاری در کرسی قدرت است. و آنچه رفتنی است: مهرورزی‌های دروغین؛ خدمت‌رســـانی‌های با منّت؛ و فخرفروشی در برابر افتادگان و بندگان خداست.

*

در آخرین لحظات نگارش این یادداشـــت مطلع شدم که فرزندی دیگر از سلاله پیامبر اکرم(ص) و صالحی دیگر از صالحان کشـــور جایگزین مرحوم حجت‌الاسلام والمسلمین دعایی شده است. این خبر مایه آرامش دل و سکون خاطر گردید. اما آنچه مهمتر از انتخاب جناب آقای دکتر سیدعباس صالحی بود، نکات بســـیار مهم و روشنگرانه مقام معظم رهبری در متن حکم بود. اشاراتی هوشمندانه که بخشی از واقعیت‌های جامعه متکثر ایران را نشان می‌داد، حقایقی که در نظر برخی ساده‌دلان سالها مکتوم مانده بود و لله الحمد.

نقش دعایی در تاریخ فرهنگ و مطبوعات ایران نقشـــی ماندگار، بی بدیل، تحول‌آفرین و الگوساز است.

بارالها! روح پاکش را با اجداد طاهرینش محشـــور فرما و راه و روش او را الگوی جویندگان حق و طالبان فضیلت قرار ده، بمنک و کرَمک.

***

**سه ماده تاریخ**

ســـه ماده تاریخ با ســـه وزن شـــعری در وفات مرحوم حجت‌الاسلام و المسلمین سیدمحمود دعایی:

(۱)

شبی در ســـوک محمود دعایی
به گوش جان رسید از دل ندایی
که تاریخش بوَد «اخلاص خالص»
درود حـــق بـــر آن مرد خدایی

مجموع حروف «اخلاص خالص» با حساب ابجد، مساوی ۱۴۴۳ است که معادل سال وفات مرحوم سیدمحمود دعایی به تاریخ هجری قمری می‌باشد.

(۲)

در فـــوت دعایی به خـــرد گفتم زار
خـــود پـــرده ز تاریخ وفاتـــش بردار
بی‌وقفه دو بار گفت: «اخلاص اخلاص»
گر چشـــم بپوشی تو از آن سر یک بار

توضیح اینکه:

گرچه مجموع حروف «اخلاص اخلاص» ۱۴۴۴ می‌شـــود؛ ولی همان‌طور که در مصرع چهارم آمده، اگر یک بار از سر آن (که الف اخلاص اســـت) صرف نظر کنید و معادل الف را که عدد یک است از آن کم کنید، می‌شود ۱۴۴۳ (سال وفات مرحوم دعایـــی). ضمـــن اینکه مصرع چهارم معنی خود را هم دارد که گذشتن از سر شرط اخلاص است.

(۳)

با استفاده از حدیث ارزشمند مولای متقیان، علی(ع) که فرمود: «**فی الاخلاص یکون الخلاص**: نجات در اخلاص اســـت» (میزان الحکمه، ج۳، ماده اخلاص). با این توضیح که تعبیر «یادمان‌سال» را به جای «ماده تاریخ» به کار برده‌ام.

یادمانْســـال دعایـــی ز خـــرَد پرســـیدم
آن که بوده‌ســـت به هر مرحله انســـانی خاص
پاســـخم داد ز گفتـــار بســـی نغـــز علـــی
که: تو خود نیک بدان هست در «اخلاص خالص»
(۱۴۴۳)

**پی‌نوشت:**

* «فضیلت‌های فراموش‌شـــده» نام یکی از پرفروش‌ترین کتاب‌های مؤسسه اطلاعات است (چاپ پنجاه و پنجم: ۱۴۰۰) که پیرامون زندگی زاهدانه مرحوم ملاعباس تربتی به قلم مرحوم حســـینعلی راشـــد و با توضیحات خواندنی آقای جلال رفیع نگارش یافته است.

# «مقام محمودِ» دعائی

**دکتر ابوذر ابراهیمی ترکمان**

**یکم**

وفا کنیم و ملامت کشیم و خوش باشیم
که در طریقت ما کافری‌ست رنجیدن

«نرنجاندن» و «نرنجیدن» دو اکسیری است که در هر که تبلور یابد، آرامش خاطر را در وجودش می‌دمد. سعدی علیه‌الرحمه در باره نرنجاندن گفته است:

چگونه شکر این نعمت برآرم
که زور مردم‌آزاری ندارم؟

لسان‌الغیب نیز گفته است:

مباش در پی آزار و هر چه خواهی کن
که در شریعت ما غیر از این گناهی نیست

اما نرنجیدن مهمتر از نرنجاندن اســـت؛ چه، آنکه آدمی هماره در رنج است. و ریشه رنجیدن در توقعاتی است که برآورده نمی‌شوند. اگر توقعات از بین بروند و بی‌خواستی پدید آید، روئین‌تنی پدید می‌آید. شمس تبریزی می‌گوید: «آدمی اگر رنجی دارد، آن نیز جنگی است که با خود دارد.» (مقالات، ص۱۰۱) این جنگ همان فشار نفس بر خواستن و توقع داشتن است. حافظ علیه‌الرحمه فرمود:

وفا کنیم و ملامت کشیم و خوش باشیم
که در طریقت ما کافری است رنجیدن

نیز گفته‌اند:

اگر خواهی نرنجی در حضور رنج و ناکامی
مرنجان و مرنج و هر که رنجاند، مرنجانش

جفا دیدن و همچنـــان وفا ورزیدن، ویژگی انســـان‌هایی است که نه اهل رنجاندن‌اند و نه اهل رنجیدن. «دعائی» نه کســـی را می‌رنجاند و نه از کسی می‌رنجید انسان بی‌خواستی بود که چون بایزید بسطامی «اُرید ان لا ارید»گویان و خودخواسته در پی جلب رنج دیگران به خویش و رها کردن آنان از رنج بود.

**دوم**

جان فدای نفس نادره‌مردانی باد
که کم و بیش نگشتند به هر بیش و کمی

دعائی در زمره همان نادره‌مردانی بود که شیوه دفع را بر رفع ترجیح دادند و از ابتدا تعلق به دنیا را بـــر خویش نپذیرفتند. مرحوم علامه طباطبائی فرموده‌اند: «تعلقات از بتهای ظاهری بدتر اســـت، برای اینکه در بتهای ظاهر به دید اســـتقلال، نظر نمی‌شود به دلیل «**هؤلا شفعاؤنا عندالله**» (یونس، ۱۸) و «**ما نعبدهم الا لیقربونا الی الله زُلفی**» (زمر، ۳)؛ ولی در تعلقات به نظر استقلال، نگاه می‌شود. (ثمرات حیات، ج۳، ص۲۰۳)

دعایی تن رها کرده‌ای بود که پیرهن نمی‌خواست:

تن رها کن تا نخواهی پیرهن!
تعین چون نباشد، خوش توان زیست
تعلق چون نباشد، خوش توان مرد

رهبر معظم انقلاب در پیامشان بر همین نکات تاکید داشـــتند: «ایشان برخوردار از صفات نیک و پسندیده‌ای بودند: صفا و سلامت نفس، فروتنی و ساده‌زیســـتی، پاک‌دستی و قناعت، ارادت عمیق و راســـخ به امام بزرگوار و انقلاب و پایداری و وفا در دوستی و رفاقت.»

**سوم**

آشنایان ره عشق در این بحر عمیق
غرقه گشتند و نگشتند به آب آلوده

حضرت مولـــی الموحدین(ع) در خطبه ۱۸۳ نهج‌البلاغه می‌فرماید: «**خذوا من اجسادکم فجودوا بها علی انفسکم**: از تنتان بگیرید و به جانتان ببخشید.»

دعایی تن را به زحمات فراوان دچار می‌ساخت تـــا جان را پرورش دهد. نگاه پرده پس‌زنِ دعائی حتی پردهٔ تن را از برابر دیدگان او پس زده بود. خود را به دست خود می‌ساخت و هرگز در مواجهه با فکر نارســـای نارس دیگران برآشفته نمی‌شد. هـــر زمـــان در حال رو انداختن به دیگران بود تا کار وامانده درمانده‌ای را چاره‌ســـازی کند. هستند بســـیاری که حاضرند برای کسی کارگشائی کنند، اما حاضر نیستند از آبروی خود برای کار دیگران هزینـــه کنند؛ ولی دعائی می‌کرد و هرگز منتی نیز بر کسی نداشت.

**چهارم**

نشانی داده‌اندت از خرابات
که: «التوحید، اسقاط الاضافات»

اســـقاط اضافات یعنی نسبت ندادن هیچ چیز به خود. با این معیار، دعائی نمونه‌ای از یک موحد بود؛ چه، آنکه هیچ‌گاه هیچ خدمتی را که کرده بود، به خویشتن نسبت نمی‌داد. نگارنده در طول سالیان دراز آشنایی با این مرد خدا، هرگز ندید که در مقام تعریـــف از اعمال نیک خود برآید. این خصلت‌ها را برخود نبســـته بود، بلکه ملکه وجودی‌اش بود. آخرین دیدارمان روز چهارشـــنبه ۴ خرداد همین امســـال بود. در اتاقش در مؤسسه اطلاعات مثل همیشـــه در پذیرایی از مهمان قرار نداشت. از نظر او همه قابل احترام بودند.

**پنجم**

عاشق شو، ارنه روزی کار جهان سرآید
ناخوانده نقش مقصود از کارگاه هستی

دعایی واقعا عاشق بود. عشق این هدیه را به عاشق می‌دهد که می‌تواند از توجه خود صرف‌نظر کند و متوجه معشـــوق باشد. دعایی عاشق جنس انســـان بود و فصلهای جداکننده نمی‌توانست این عشق را کم‌رنگ نماید. البته با همین خلق خوش، بســـیاری را از فصلهای ناروا بازمی‌داشت. دیدنش انرژی مثبت می‌بخشید و ندیدنش احساس کمبودی را القا می‌کرد. از زمره آنانی بود که حکیم ســـنایی گفت:

تو چنان زی که بمیری، برهی
نه چنان چون تو بمیری، برهند

سیدمحمود دعایی در «مقام محمود» هم، محمود ماند و محمود رفت.

**آگهی دعوت مجمع عمومی عادی سالیانه نوبت اول**
**تاریخ انتشار آگهی: ۱۴۰۱/۳/۲۲**

جلسه مجمع عمومی عادی ســـالیانه نوبت اول شرکت تعاونی مصرف مرکز پزشکی شهدا رأس ساعت ۱۵ روز یکشنبه مورخ ۱۴۰۱/۴/۲۶ در محل مسجد همت تجریش به آدرس: ضلع جنوب غربی امامزاده صالح تشـــکیل می‌گردد. لذا از کلیه اعضا دعوت می‌شـــود با در دست داشـــتن کارت و یا دفترچه عضویت رأس ساعت مقرر در محل مذکور حضور به هم رسانید و یا وکیل/ نماینده خود را کتباً معرفی نمایید.
ضمناً به اطلاع می‌رســـاند که به موجب ماده ۱۹ آئین‌نامه نحوه تشکیل مجامع عمومی، تعداد آراء وکالتی هر عضو حداکثر ۳ رأی و هر شـــخص غیرعضو تنها یک رأی خواهد بود و اعضای متقاضی اعطای نمایندگی، می‌بایســـت به همراه نماینده خود حداکثر تا تاریخ ۱۴۰۱/۴/۲۰ در محل دفتر مرکز تحقیقات ســـلامت مردان واقع در بیمارستان شهدای تجریش حاضر تا پس از احراز هویت و تایید وکالت، برگه ورود به مجمع را دریافت دارند.
**دستور جلســـه:** ـ گزارش هیئت مدیره و بازرس/ بازرسان ـ طرح تصویب صورتهای مالی ســـال ۱۳۹۷ لغایت ۱۴۰۰ و نحوه تقسیم ســـود و بودجه سال جاری شرکت.
ـ انتخاب اعضاء اصلی و علی‌البدل هیئت مدیره و بازرس/ بازرسان
داوطلبان تصدی ســـمت هیات مدیره و بازرس به موجب دســـتورالعمل مربوطه موظفند حداکثر ظرف ۵ روز از انتشـــار آگهی دعوت فرم داوطلبی را تکمیل و به دفتر مرکز تحقیقات سلامت مردان واقع در بیمارستان شهدای تجریش تحویل نمایند.
**هیئت مدیره**

**آگهی مناقصه عمومی**
**جهت ساخت شل کوره واحد ۳**

**گروه صنایع سیمان کرمان (شرکت سهامی عام)** در نظر دارد جهت ســـاخت شل کوره واحد۳ از طریق برگزاری مناقصه عمومی اقدام نماید. لذا از اشـــخاص حقوقی محترم که دارای صلاحیـــت و امکانات لازم می‌باشند تقاضا می‌شـــود جهت دریافت اسناد، فرم شرایط شـــرکت در مناقصه در ساعات اداری به دفتر کرمان و یا تهران مراجعه و قیمت پیشـــنهادی خود را ظرف مدت ۱۰ (ده) روز از تاریخ انتشار آگهی در پاکات در بسته به واحد تدارکات کرمان و یا دفتر تهران تحویل نمایند.
**آدرس کارخانه:** کرمان کیلومتـــر ۱۷ جاده تهران ـ تلفن ۳۱۳۴۱۵۰۳(۰۳۴)
**آدرس دفتـــر تهران:** بلوار آفریقا کوچه فرزان شرقی ـ تلفن ۸۸۷۷۴۷۲۶
**گروه صنایع سیمان کرمان**

**آگهی تجدید مناقصه عمومی**
**تأمین ۳ عدد الکتروموتور**
**با برند ABB و WEG با توان ۱۱۹، ۲۵۰، ۵۴۰ کیلووات**

**گروه صنایع ســـیمان کرمان (شرکت سهامی عام)** در نظر دارد نســـبت به تأمین ۳ عـــدد الکتروموتور با برند ABB و WEG بـــا تـــوان ۱۱۹، ۲۵۰، ۵۴۰ کیلووات، از طریق برگزاری مناقصه عمومی اقدام نماید. لذا از اشخاص حقوقی محترم که دارای صلاحیت و امکانات لازم می‌باشند تقاضا می‌شود جهت دریافت اسناد، فرم شرایط شرکت در مناقصه در ساعات اداری به دفتر کرمان و یا تهران مراجعه و قیمت پیشنهادی خود را ظرف مدت ۱۰ (ده) روز از تاریخ انتشار آگهی در پاکات در بسته به واحد تدارکات کرمان و یا دفتر تهران تحویل نمایند.
**آدرس کارخانـــه:** کرمان کیلومتر ۱۷ جاده تهران ـ تلفن (۰۳۴)۳۱۳۴۱۵۰۳
**آدرس دفتر تهران:** بلوار آفریقا کوچه فرزان شـــرقی ـ تلفن ۸۸۷۷۴۷۲۶
**گروه صنایع سیمان کرمان**

**آگهی دعوت مجمع عمومی عادی به طور فوق العاده شرکت تولیدی تور و طناب ایران (سهامی خاص) ثبت شده به شماره ۱۱۳۳۷ کرمان و شناسه ملی ۱۰۱۰۱۰۳۰۸۵۶**

با توجه به ماده چهاردهم اساســـنامه مصوب، بدینوسیله از کلیه دارندگان سهام شرکت تولیدی تور و طناب ایران (ســـهامی خاص) و یا نمایندگان قانونی آنان، دعوت می‌شـــود تا در جلســـه مجمع عمومی عادی به‌طور فوق‌العاده که در ساعت ۹ صبح روز یکشنبه مورخ ۱۴۰۱/۴/۵، در محل شرکت تشکیل می‌گردد، حضور به‌هم رسانند.
**دستور جلسه مجمع عمومی عادی به طور فوق العاده عبارتست از:** ۱ـ انتخاب و تعیین سمت اعضای هیئت مدیره ۲ـ تعیین دارندگان حق امضاء ۳ـ تعیین بازرسان اصلی و علی‌البدل ۴ـ تعیین روزنامه کثیرالانتشار جهت درج آگهی‌های شرکت
**هیئت مدیره شرکت تولیدی تور و طناب ایران (سهامی خاص)**

کشت و صنعت کارون (شرکت سهامی خاص)
**آگهی مناقصه عمومی**
**۷ـ۱۴۰۱ـ۹۰۷ـ۰۵۴**

**شرکت کشـــت و صنعت کارون** در نظر دارد: اجاره یک دستگاه خودرو مجهـــز به بالابر هیدرولیکی ۱۵ متری مـــورد نیاز خود را به پیمانکار واجد شـــرایط واگذار نماید. متقاضیان جهت دریافت اسناد مناقصه و اطلاعات بیشـــتر می‌توانند از تاریخ درج آگهی، به جز ایام تعطیـــل به یکی از مراکز زیر مراجعه و پاکت پیشـــنهاد قیمت خود را به همراه چک تضمین شـــده بانکی یـــا ضمانت‌نامه بانکی به مبلغ ۵۰٬۰۰۰٬۰۰۰ ریال در وجه شرکت کشت و صنعت کارون تا ساعت ۹ روز چهارشـــنبه مورخه ۱۴۰۱/۰۴/۰۱ منحصراً به مرکز شـــرکت تحویل نمایند، کلیه پیشـــنهادات رأس ساعت ۱۰ همان روز در مرکز شـــرکت بازگشایی و قرائت خواهند شد؛ هزینه درج آگهی مناقصه در روزنامه به عهده برنده مناقصه می‌باشد، شرکت در رد یا قبول هر یک از پیشنهادات مختار می‌باشد.
آدرس مرکز شرکت: شوشتر، کیلومتر ۱۷ جاده قدیم دزفول ـ شرکت کشت و صنعت کارون، حوزه مدیریت بازرگانی (امور قراردادها)
تلفن مرکز شرکت: ۷۲و۳۶۲۲۲۰۷۱ـ۰۶۱ (داخلی ۲۳۶۲ و ۲۵۲۹)
فاکس: ۳۶۲۲۷۳۰۶ـ۰۶۱
دفتر اهـــواز: امانیه، خیابان ســـقراط، بین عـــارف و لقمان. تلفن: ۳۳۳۳۵۸۵۰ و ۳۳۳۳۸۲۲۲ـ۰۶۱
دفتر تهران: خیابان کردستان شـــمالی، شیراز جنوبی بن‌بست موسوی، پلاک یک. تلفن: ۸۸۰۶۳۶۹۱ـ۰۲۱
**شرکت کشت و صنعت کارون**

**آگهی دعوت از بستانکاران شرکت مهاب شمس نیرو (با مسئولیت محدود، در حال تصفیه) به شماره ثبت ۵۰۴۰۹۰ و شناسه ملی ۱۴۰۰۶۴۸۸۱۷۴ نوبت اول**

پیرو آگهی انحلال شرکت مهاب شمس نیرو(با مسئولیت محدود، در حال تصفیه)، منتشره در روزنامه رسمی شماره ۲۱۹۲۰ صفحه ۶۹ مورخ ۹۹/۴/۱ در اجرای ماده ۲۱۵ قانون تجارت از کلیه بستانکاران شرکت دعوت به عمل می‌آید تا حداکثر ظرف مدت یکسال از انتشار آگهی نوبت اول، با در دست داشتن مدارک و مســـتندات ادعای خود به محل تصفیه شرکت به آدرس: تهران- خ کریمخان زند- خیابان خردمند جنوبی - کوچه شهید ملکیان – پلاک ۱۴- طبقه همکف کد پستی ۱۵۸۴۷۶۴۳۱۱ مراجعه نمایند. شرکت در خصوص ادعاهای احتمالی پس از مهلت فوق، مسئولیتی نخواهد داشت.
**مدیر تصفیه شرکت مهاب شمس نیرو (با مسئولیت محدود، در حال تصفیه)**
**سهراب صالحی طرخورانی**

**آگهی دعوت به مجمع عمومی عادی سالیانه انجمن حمایت از بیماران مبتلا به صرع (انجمن صرع ایران) شماره ثبت ۸۸۱۰ شناسه ملی ۱۰۱۰۰۳۷۴۴۲۹**

بدینوســـیله از اعضای محترم انجمن صرع ایران دعوت می‌شـــود در جلسه مجمع عمومی عادی ســـالیانه (نوبت دوم) در روز پنجشنبه مورخ ۱۴۰۱/۰۴/۰۲، رأس ساعت ۱۰ صبح در محل ابتدای بزرگراه رسالت ـ خ شهید کابلی ـ خ شهید شعبانی ـ ک مریم ـ پلاک یک شرکت فرمایند.
از اعضای محترم دعوت می‌شود با همراه داشتن کارت عضویت در ساعت مقرر، حضور به‌هم رسانند.
**دستور جلسه:** ۱ـ استماع گزارش هیأت مدیره مربوط به عملکرد سال مالی منتهی به اسفند ۱۴۰۰ ۲ـ استماع گزارش بازرس قانونی ۳ـ تصویب حق عضویت سالیانه ۴ـ انتخاب بازرس قانونی
ضمناً داوطلبان تصدی بازرســـی، می‌توانند حداکثر تا دو روز قبل از برگزاری مجمع، درخواست نامزدی خود را تحویل دفتر مرکزی انجمن نمایند.
**هیئت مدیره انجمن صرع ایران**

**آگهی مجمع عمومی عادی سالیانه**
**موسسه خیریه توانبخشی معلولین ذهنی تهران**
**بشماره ثبت ۱۲۵۳۹ و شناسه ملی ۱۰۱۰۰۴۸۴۳۳۷**

بدینوســـیله از کلیه اعضای محترم هیات امناء موسسه خیریه توانبخشی معلولین ذهنی تهران دعوت می‌گردد تا در جلســـه مجمع عمومی عادی سالیانه که راس ساعت ۱۵ روز دوشـــنبه مورخ ۱۴۰۱/۴/۱۳ که در محل موسسه به نشـــانی تهران، خیابان شریعتی، بالاتر از پل صدر، پلاک ۱۷۱۷ تشکیل می‌گردد حضور بهم رسانند.
**دستور جلسه:** ۱ـ استماع گـــزارش هیات مدیره موسسه در مورد عملکرد موسسه منتهی به مورخ ۱۴۰۰/۱۲/۲۹. ۲ـ استماع گزارش بازرس قانونی. ۳ـ بررسی و تصویب ترازنامه مالی موسسه منتهی به مورخ ۱۴۰۰/۱۲/۲۹. ۴ـ انتخاب اعضای اصلی و علی‌البدل هیات مدیره ۵ـ انتخاب بازرس اصلی و علی‌البـــدل ۶ـ تعیین دارندگان حق امضای مجـــاز ۷ـ انتخاب روزنامه کثیرالانتشار ۸ـ تصویب سایر مواردی که در صلاحیت مجمع عمومی هیات امناء می‌باشد.
**هیات مدیره موسسه خیریه توانبخشی معلولین ذهنی تهران**

**آگهی دعوت به مجمع عمومی عادی نوبت اول انجمن آموزش مهندسی ایران**

مجمع عمومی عادی انجمن آموزش مهندسی ایران (نوبت اول) روز دوشنبه ۱۴۰۱/۴/۶ ساعت ۹ صبح در محل دبیرخانه انجمن واقع در خیابان طالقانی، بین خیابان وصال و قدس، پلاک ۴۲۹، طبقه اول، واحد یک با حضور نماینده محترم وزارت علوم، تحقیقات و فناوری تشکیل می‌شود. بدینوسیله از کلیه اعضای محترم پیوسته، برای حضور در جلسه مجمع دعوت بعمل می‌آید.
**دســـتور جلسه:** ۱ـ استماع گزارش هیأت مدیره، خزانه‌دار و بازرسان ۲ـ تعیین روزنامه کثیرالانتشـــار ۳ـ تعیین میزان حق عضویت سالانه ۴ـ سایر موضوعاتی که در صلاحیت مجمع عمومی عادی است.
**هیأت مدیره انجمن آموزش مهندسی ایران**

**آگهی دعوت شرکت کارتن سازی میهن سهامی خاص به شماره ثبت ۸۲۹۵ و شناسه ملی ۱۰۱۰۰۳۵۹۰۹۷ (نوبت اول)**

احتراماً، بدینوسیله از کلیه سهامداران شرکت کارتن‌سازی میهن سهامی خاص به شماره ثبت ۸۲۹۵ و شناســـه ملی ۱۰۱۰۰۳۵۹۰۹۷ دعوت می‌شود تا در جلســـه مجمع عمومی فوق‌العاده که در روز دوشنبه مورخ ۱۴۰۱/۴/۶ ساعت ۱۴:۰۰ در نشانی: تهران ـ کیلومتر ۱۷ جاده مخصوص کرج ـ خیابان ۶۱ (داروپخش) ـ پلاک ۵، تلفن ۴۴۹۸۸۸۸۱ تشکیل می‌گردد، حضور به‌هم رسانند.
**دستور جلسه به شرح زیر می‌باشد:**
ـ افزایش سرمایه ـ بررسی و اتخاذ تصمیم در سایر مواردی که در صلاحیت مجمع عمومی فوق‌العاده باشد.
**هیئت مدیره شرکت کارتن سازی میهن**

**آگهی دعوت شرکت کارتن سازی میهن سهامی خاص به شماره ثبت ۸۲۹۵ و شناسه ملی ۱۰۱۰۰۳۵۹۰۹۷ (نوبت اول)**

احتراماً، بدینوسیله از کلیه ســـهامداران شرکت کارتن‌سازی میهن سهامی خاص به شـــماره ثبت ۸۲۹۵ و شناسه ملی ۱۰۱۰۰۳۵۹۰۹۷ دعوت می‌شود تا در جلسه مجمع عمومی عادی سالیانه در روز دوشنبه مورخ ۱۴۰۱/۴/۶ ساعت ۱۰:۰۰ صبح در نشـــانی: تهران ـ کیلومتر ۱۷ جاده مخصوص کرج ـ خیابان ۶۱ (داروپخش) ـ پلاک ۵، تلفن ۴۴۹۸۸۸۸۱ تشکیل می‌گردد، حضور به‌هم رسانند.
**دستور جلسه به شرح زیر می‌باشد:**
ـ استماع گزارش هیئت مدیره و بازرس قانونی و حسابرس شرکت
ـ بررسی و تصویب ترازنامه و حساب سود و زیان و اندوخته سال ۱۴۰۰ شرکت منتهی به ۱۴۰۰/۱۲/۲۹
ـ انتخاب بازرسان اصلی و علی‌البدل در سال ۱۴۰۱
ـ تعیین روزنامه کثیرالانتشار
ـ بررسی و اتخاذ تصمیم در سایر مواردی که در صلاحیت مجمع عمومی عادی سالیانه باشد.
**هیئت مدیره شرکت کارتن سازی میهن**

**آگهی مناقصه جذب پیمانکار جهت انجام عملیات زیرسازی اراضی دپو جهت نگهداشت کود دامی**

**شرکت کشاورزی و دامپروری مگسال (سهامی عام)** درنظردارد نســـبت به واگذاری عملیات مشـــروحه ذیل به پیمانکار واجد شرایط اقدام نماید. لذا متقاضیان و شـــرکت‌های دارای صلاحیت می‌توانند جهت بازدید از محل، اخذ اسناد مناقصه و یا کسب اطلاعات بیشتر در ساعات اداری به نشانی: قزوین، کیلومتر ۱۸ جاده قدیم قزوین ـ آبیک، کیلومتر ۶ جاده خاکعلی شرکت مگسال مراجعه فرمایند.
**تلفنهای تماس:** ۳۲۹۸۳۱۰۲ ـ ۳۲۹۸۲۴۰۲ ـ ۰۲۸
انجام عملیات زیرســـازی اراضی دپو جهت نگهداشـــت کود دامی به مساحت تقریبی ۹ هکتار
**آخرین مهلت تحویل پاکات پیشنهاد قیمت:** تا پایان وقت اداری روز یکشنبه مورخ ۱۴۰۱/۰۴/۰۵
**تاریخ برگزاری مناقصه:** روز دوشـــنبه مورخ ۱۴۰۱/۰۴/۰۶ رأس ساعت ۱۰

**آگهی دعوت به مجمع عمومی عادی سالانه اتحادیه تولیدی صادراتی فرآورده های شیرین بیان ایران شماره ثبت ۴۴۸۶ و شناسه ملی ۱۰۳۲۰۸۹۹۵۸۵**

بدینوســـیله از اعضای محترم اتحادیه تولیدی صادراتی فرآورده های شیرین بیان ایران دعوت به عمل می آید در جلســـه مجمع عمومی عادی سالانه که در ساعت ۱۰ صبح روز سه شنبه مورخ ۱۴۰۱/۰۴/۲۱ در محل اتاق بازرگانی فارس ، شیراز ، خیابان قصردشت نبش کوچه ۷۳ الف برگزار می شود، حضور به هم رسانید .
**دستور جلسه:**
۱. استماع گزارش عملکرد هیئت مدیره ، خزانه دار و بازرس در سال ۱۴۰۰
۲. تصویب عملکرد اجرایی ، صورت مالی و ترازنامه سال ۱۴۰۰
۳. استماع گزارش برنامه و بودجه سال ۱۴۰۱ اتحادیه و تصویب آن
۴. تعیین و تصویب مبلغ ورودیه و حق عضویت سالانه اعضا
۵. انتخاب بازرس اصلی و علی البدل
۶. تعیین و تصویب روزنامه کثیرالانتشار
**هیئت مدیره**
**اتحادیه تولیدی صادراتی فرآورده های شیرین بیان ایران**

**مناقصه عمومی خرید، حمل و نصب ۶ باب سوله**
**شرکت کشت و صنعت و دامپروری دشت آذرنگین (سهامی خاص)**

شـــرکت کشـــت وصنعت ودامپروری دشـــت آذرنگین در نظـــر دارد **خرید، حمل و نصب ۶ باب ســـوله با ابعاد مختلف به وزن تقریبی ۴۴

# متروپل؛ تصویر عبرت آموز ساختمان‌های ناایمن

از همـــان لحظه فروریختن متروپل، تداعی حوادث تلخ گذشته همچون پلاسکو و ترس از تکرار حوادث مشابه در آینده، افکار عمومی جامعه را مشوش کرد.

با وجود هشـــدارهای قبلی در مورد ناایمن بودن ســـاختمان متروپل این سؤال مطرح است که ساختمان‌های نا ایمن هر شهر کجاســـت؟ در این زمینه مسئولان می گویند هنوز ساختمان‌های دیگری مشابه متروپل در کشـــور وجـــود دارد که باید تمام ارکان کشور برای ایمن‌سازی و حل مشکلات آن‌ها وارد عمل شود.

از نخســـتین ســـاعات فروریختن ســـاختمان یا به تعبیر وزیر کشور «رخداد جنایـــت»، انواع اظهارنظرها و تحلیل‌های متنوع رسانه‌ای شدند. یکی از پرتکرارترین واکاوی‌ها دربـــاره این حادثه، مربوط به جنبه‌های اداری و مناســـبت‌های فسادآمیز فرآیند اخذ مجوز و شروع ساخت سازه‌ای است که حالا دیگر مشخص شده با انواع زدوبند و تخلف از مقررات همراه بوده و مجموعه‌ای از مدیران شهری و منطقه‌ای و ذی‌نفعان در پدیدایی آن نقش داشته‌اند.

از قضا همین وجه ماجرا بوده است که سبب خشم عمومی مردم منطقه شد و پیگیری تمام‌وقت دولت و نهادهای مسئول را برانگیخت؛ شـــواهد کنونی همگی یک وجه مشترک دارند و آن تخلف آشکار از قوانین و مقررات در سطوح خرد و کلان مجموعه مدیران وقت شـــهری، صاحبان امضای فنی و مجـــوز، عوامل اجرایی و مالک ساختمان بوده است. از همین رو بود که حجت‌الاسلام و المسلمین غلامحسین محسنی اژه‌ای رئیس قوه قضائیه ۹خرداد در جلسه شورای عالی قضایی با تبیین و تشریح سه مرحله‌ای که در بررسی حوادثی همچون حادثه آبادان باید مدنظر قرار گیرند، گفت: در این قبیل ساختمان‌ها به صورت مشخص قراردادی بین شهرداری و شخص حقیقی منعقد می‌شـــود؛ باید بررسی شود این قرارداد از جهات مختلف درست بوده یا نه؟ آیا این ســـاختمان برای شروع به ســـاخت جواز داشته یا خیر؟ و آیا جواز صادر شده بر اساس استانداردها و ضوابط بوده است؟

اما از جنبه اجتماعی و امنیتی، ماجرا فراتر از یک ریزش ســـاده ساختمانی یا خطای انسانی است؛ چنانکه مطالبات مردمی برای مجازات بدون مماشات مقصران هم گویای همین وجه اســـت. اگر در ماجرای فروپاشی ساختمان پلاسکو تهران حداکثر ۲۱نفر جان باختند و سازه ۱۷طبقه‌ای پس از ۵۴ســـال از عمر خود فروریخت، در متروپل هنوز ساخت و بهره‌برداری کامل انجام نشده بود که تا روز شانزدهم خرداد ۴۱شهروند جان باختند و منجلابی از فساد و تبانی بیرون زد و باعث جریحه‌دارشدن احساسات میلیون‌ها نفر، ایجاد فضایی از ترس و نگرانی در استان و کشور(در مورد رخداد احتمالی برای ســـازه‌های مشابه) و آســـیب به سرمایه اجتماعی و وجهه نظام و انقلاب شد.

با توجه به جمیع این ملاحظات و آنچه به لحاظ اجتماعی، اقتصادی، امنیتی، روانی، فرسایشـــی و آسیب به جان و مال هموطنـــان و آبروی کشـــور و نظام وارد آمده، جا دارد این مطالبه مطرح شود که در مقصران حادثه آبادان مطرح شود، آیا از این پس، هیچ مقام شهری یا ناظر ساختمانی یا مهندس و صاحب ملکی جرات خواهد کرد با بی‌مسئولیتی تمام، یک شهر و کشور را روزها درگیر عواقب اجتماعی سهل‌انگاری خود کند؟

گذشته از بحث‌های نظری و تحلیلی، آنچه نیاز ضروری کشور است، درس‌آموزی از این رخداد و تلاش برای جلوگیری از تکرار آن به هر شـــیوه ممکن و با استفاده از ظرفیت‌های موجود است.

باید اشـــاره داشت: موضوع وجود ساختمان‌های فرسوده و ناایمن تازگی ندارد و هر لحظه ممکن است حدود یک هزار ساختمان ناایمن به سرنوشت ساختمان‌هایی همچون پلاسکو، و متروپل تبدیل شود.

در ســـال های اخیر ساختمان‌های ناایمن در تهران و حتی سراســـر کشور بشـــدت افزایش پیدا کرده و با توجه به صدور اخطارهایی همچون آتش نشـــانی، شـــهرداری، قوه قضاییه و سایر نهادهای نظارتی، هنوز این ســـاختمان‌ها در تهران مشغول به فعالیت هستند.

یکـــی از مســـائل مهمی که باید به آن توجه خاص شـــود، این نکته است که بســـیاری از این ساختمان های نا ایمن به خصوص در شهر تهران کاربری اداری و تجاری داشـــته و هر لحظه می‌تواند این ساختمان‌ها همچون پلاسکو و متروپل با جان صدها انسان بازی کند.در این زمینه استاندار تهران می گوید: در آخرین جلســـه ستاد مدیریت بحران کشور که با حضور وزیر کشور برگزار شد، به موضوع ساختمان‌های نا ایمن پایتخت ورود کردیم و قرار شـــد در هیات دولت هم اقدامات تکمیلی انجام شود.

محسن منصوریمیافزاید: طبق آخرین بررســـی های انجام شده حدود ۲ هزار ســـاختمان کم ایمن و ناایمن در پایتخت وجـــود دارد که بیش از ۹۰۰ ســـاختمان تهیه شود و حتما باید پس از گزارش لازم ساختمان هایی که در وضعیت بسیار پرخطر قرار دارد، از بهره برداری خارج شود.

به گفته استاندار تهران، همچنین مقرر شد پس از تهیه گزارش تخصصی تفکیک ساختمان ها، این گزارشات در سطح ستاد مدیریت بحران و هیات دولت ارســـال و اقدامات فوری انجام شود.

وی تاکید می کند: خط قرمز نظام و دولت حفظ جان مردم اســـت و در همین حادثه ســـاختمان متروپل مشخص شد که به لحاظ ایمنی در شـــرایط آسیب پذیری بیشتری قرار دارد و باید از این ساختمان‌ها بشدت مراقبت شود.

وی ادامه می دهد: در آخرین جلسه ستاد مدیریت بحران قرار شد که گزارش تخصصی به تفکیک هر ساختمان پرخطر تهران رسماً اعلام می‌کند هیچ محدودیتی برای اعلام اسامی و اطلاعات ساختمان ها و اماکـــن نا ایمن و خطرناک تهران که از آن به ســـاختمان بحرانی تعبیر شده است؛ وجود ندارد و این دادستانی همواره پیگیر وظایف قانونی دستگاه‌های مسئول در این رابطه بوده است.

مرتضی تورک معاون دادستان تهران هم با تأکید بر اینکه دادســـتانی تهران از اوایل سال گذشته به طور مستمر اقدامات قانونی مربوط به ســـاختمان‌های ناایمن را از ســـازمان آتش نشانی و سایر ادارات و دستگاه‌های مسئول مطالبه کرده است، می گوید: به دستور دادستان تهران و با پیگیری معاونت پیشگیری از وقوع جرم دادستانی، فقط در سال ۱۴۰۰بیش از ۳۰مورد مکاتبه و دستور قضایی از نواحی ۳۲گانه دادسرای عمومی و انقلاب تهران به شهرداران مناطق پایتخت درباره ساختمان‌های ناایمن ارسال و صادر شده است.

وی ضمـــن تشـــریح پیگیری‌های دادســـتانی تهران در رابطه با ساماندهی و وضعیت ســـاختمان علاءالدین، بازار گل و گیاه تهران، بیمارســـتان فیاض بخش و چندین ساختمان دیگر برگزار شده است.

معـــاون پیشـــگیری از وقوع جرم دادستانی تهران تصریح می کند: همچنین در جلسات هفتگی کارگروه ویژه ارتقای ایمنی بازار در دادســـتانی تهران، وضعیت ایمنـــی این مـــکان مهم و پر تردد با اخذ گزارش مســـتمر از دستگاه‌های مسئول از حوزه ساخت و ساز ذکر کرده که ضرورت دارد این ضوابط و قوانین از سوی مجلس شورای اسلامی اصلاح شود.

وی همچنیـــن در خصوص اعلام ســـاختمان های پرخطر در پایتخت می گوید: حتما باید این کار انجام شـــود تا مردم در جریان ســـاختمان های پرخطر قرار بگیرند.

همچنین رئیس شورای اسلامی شهر تهران با بیان اینکه ســـاختمان‌های ناایمن موضوع مهمی است، می گوید: آتش‌نشانی بر اســـاس تخصص خود نظراتی را اعلام کرده و برخی مراجع این نظرات را قبول نداشـــتند اما من موافقم که اعلام شود و مردم اطلاع داشته باشند.

مهدی چمـــران اظهار می دارد: در این خصوص باید کمیته تخصصی تشکیل شـــود و وزارت راه و شهرسازی هم باید حضور داشـــته باشد و موضوع را بررسی کند، باید تصمیم جدی و نهایی گرفته شود و در خصوص این ساختمان ها رسیدگی صورت بگیرد.

همچنین دادستان عمومی و انقلاب تهران می گوید: هیچ محدودیتی برای اعلام اســـامی و اطلاعات ساختمان ها و اماکن ناایمن و خطرناک پایتخت از نظر دادستانی تهران وجود ندارد.

علی صالحی تصریح می کند: دادستانی نمایندگان سازمان‌های مسئول در دادسرای عمومی و انقلاب تهران برای رسیدگی به وضعیت ســـاختمان علاءالدین، بازار گل و گیاه تهران، بیمارســـتان فیاض بخش و چندین ساختمان دیگر برگزار شده است.

معـــاون پیشـــگیری از وقوع جرم دادستانی تهران تصریح می کند: همچنین در جلسات هفتگی کارگروه ویژه ارتقای ایمنی بازار در دادســـتانی تهران، وضعیت ایمنـــی این مـــکان مهم و پر تردد با اخذ گزارش مســـتمر از دستگاه‌های مسئول از ارتقـــای ایمنی برخی از اماکن مهم تهران، می افزاید: با توجه به تأکیدهای دادســـتان تهران در زمینه حفظ حقوق عامه از سال گذشته موضوع ارتقای ایمنی ساختمان‌های خطرساز با جدیت بیشتری در دستور کار قرار گرفته و جلسات متعددی با دعوت از ســـوی دادسرای عمومی و انقلاب تهران رصد می‌شود.

همچنان که اشـــاره شد در روزهای نخست پس از ریزش متروپل، رهبر معظم انقلاب در پیامی این حادثه تلخ را تسلیت گفتند؛ ایشان علاوه برتاکید برسرعتِ عمل و اســـتفاده از همه ظرفیت‌ها برای کاستن از تلفات، «وظیفه پیگرد مقصران حادثه و مجـــازات عبرت‌آموز آنان با همکاری قوه قضائیه و تلاش گسترده برای جلوگیری از تکرار آن در همه نقاط کشور» را «بر عهده همه مسئولان کشور» دانستند.

در راستای همین پیام بود که رئیسان قوای مجریه و قضائیه تاکیدات بیشـــتری برای حادثه اخیر و جلوگیری از تکرار آن مطرح کردند؛ به طوری که حجت‌الاسلام والمســـلمین محســـنی اژه‌ای در جلسه شورای عالی قضایی بر آسیب‌شناسی برای جلوگیری از وقوع حوادث مشـــابه تاکید کرد و به هیات اعزامی قوه قضائیه دستور داد موضـــوع را از نظـــر حقوقی با اخذ اطلاعات از دیگران دنبال و به تکمیل هر چه سریع‌تر گزارش مبادرت کند تا اقدامی بازدارنده، مطابق بـــا قانون و به فراخور موضوع صورت گیرد.

وی همچنین در جریان نشست شورای عالی قوه قضائیه، در راســـتای رسیدگی دقیق و سریع درخصوص پرونده‌هایی که در استان خوزستان در رابطه با فروریختن ساختمان متروپل تشکیل شده، دستوراتی صـــادر کرد؛ از جمله به معاون اول خود دستور داد موضوع را از این نظر که ممکن است رسیدگی به پرونده برخی افراد تحت تعقیب قرار گرفته در صلاحیت تهران باشد، بررسی کند.

حجت‌الاســـلام والمسلمین محسنی اژه‌ای افـــزود: چنانچه امـــکان تفکیک وجود ندارد، بر اســـاس ضوابط تدبیری شـــود تا در یک مرجع با سرعت، نظم و هماهنگی توأمان باشد و بدین‌ترتیب امکان حاشیه‌سازی از آنهایی که قصد حاشیه‌سازی دارند، سلب شود.

وی همچنین به معاون اول دســـتگاه قضایی دستور داد نسبت به پایان سریع‌تر تحقیقات درخصوص حادثه متروپل آبادان پیگیری‌هـــای لازم را انجام دهد تا پرونده هر شخص به هر میزانی که در این حادثه مقصر بوده، طبق قانون تکمیل شود.

اما دستور حجت الاسلام و المسلمین رئیسی در جلسه هشتم خرداد هیات دولت گامی فراتر بود و رئیس‌جمهوری به وزیران کشـــور و راه و شهرسازی دستور داد با فوریت ســـازه‌های نا ایمن را در ســـطح کشـــور شناسایی و صاحبان آنها را مکلف به مقاوم‌سازی این سازه‌ها کنند.

رئیس‌جمهوری با یادآوری گزارش نهادهای مسئول درباره آمار ساختمان‌های ناایمن در نقاط مختلف کشور، وزیران کشور و راه‌وشهرسازی را مأمور کرد با همکاری سازمان نظام مهندسی و شهرداری‌ها نسبت به شناســـایی فوری این سازه‌ها و اجرای قانون درباره آنها اقدام کنند و با تأکید بر اینکه دولت خود را ملزم به صیانت از جان مردم می‌داند، گفت: صاحبان ساختمان‌های نا ایمن باید موظف به مقاوم‌سازی سازه‌ها شـــوند و اگر کسی در این کار سستی و اهمال کرد، بـــدون تعارف با او برخورد قانونی شـــود. هیچ کس حق ندارد جان مردم را به خطر بیندازد.

از آنجا که هرگونه کوتاهی یا تعویق دســـتور رئیس‌جمهوری، عواقب هولناکی برای جـــان و مال مردم دارد و از طرفی برآورد میزان خسارات و پیامدهای احتمالی حوادث مشـــابه در آینده، بسیاردشوار یا ناممکن خواهد بود، بر مسئولان کشور از جمله دو وزارتخانه مخاطب رئیس‌جمهوری فرض اســـت که هرچه سریعتر گام‌های علمی و عملی را برای اجرای آن بردارند و کشـــور را در برابر خطرهای مشـــابه، ایمن کنند.

در گام نخســـت می‌توان با تشکیل ســـتادی برای شناسایی سازه‌های نا ایمن، حجم، گستردگی و پراکندگی این مکان‌ها را ســـنجید؛ آنگاه با تکیه بر ابزارهای قانونـــی و تعاملی با دیگر دســـتگاه‌ها و قوای کشـــور، در فرآینـــدی میان‌مدت (حداکثر ۶ماه) خیال مردم را از بابت تکرار فجایعی همچون پلاسکو و متروپل آسوده خاطر کرد.

یکی از راهکارهای عملیاتی و نظارتی برای تسریع در اجرای دستور رئیس شورای عالی امنیت ملی، تعبیه روزشماری فیزیکی یا آنلاین برای نظارت بر شیوه و سرعت مقاوم‌سازی ساختمان‌های هدف است که با گسترش زیرساخت‌های ارتباطی کشور می‌توان حتی در یکی از وب‌ســـایت‌های وزارت کشـــور یا مسکن و شهرسازی آن را به نمایش گذاشت.

برای حســـن اجرای این کار شاید لازم باشد معاونت امنیتی و انتظامی وزارت کشور و معاونت امور مسکن و ساختمان وزارت مســـکن، روابط‌عمومی‌های دو وزارتخانـــه را ناظر بر اجرای کار و تعبیه روزشمار کرده و خود، به‌طور مرتب گزارش عملکرد را برای مردم و مســـئولان تهیه و ارسال کنند.

به این ترتیب می‌توان امیدوار بود در یک بازه زمانی معقول، با سامانه نظارت مردمی و هشـــدارهای روزشمار، دیگر شاهد چنین حوادث تلخی در کشورمان نباشیم.

**در تهیه این مطلب از گزارش های ایرنا استفاده شده است**

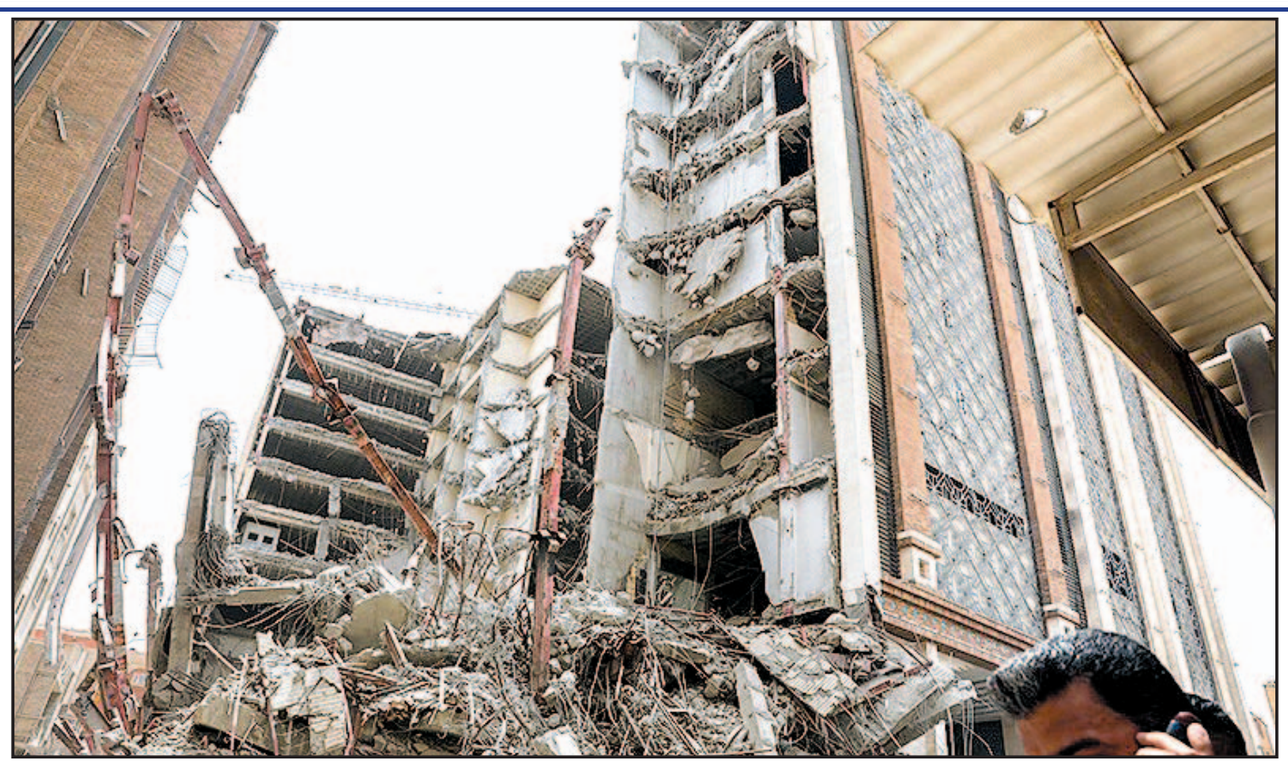

***دادستان عمومی و انقلاب تهران می گوید: هیچ محدودیتی برای اعلام اسامی و اطلاعات ساختمان ها و اماکن ناایمن و خطرناک پایتخت از نظر دادستانی تهران وجود ندارد.**

***با وجود هشدارهای قبلی در مورد ناایمن بودن ساختمان متروپل این سؤال مطرح است که ساختمان‌های نا ایمن هر شهر کجاست؟ در این زمینه مسئولان می گویند هنوز ساختمان‌های دیگری مشابه متروپل در کشور وجود دارد که باید برای ایمن‌سازی و حل مشکلات آن‌ها وارد عمل شد**

***موضوع وجود ساختمان‌های فرسوده و ناایمن تازگی ندارد و هر لحظه ممکن است حدود یک هزار ساختمان ناایمن به سرنوشت ساختمان‌هایی همچون پلاسکو، و متروپل تبدیل شود.**

***در سال های اخیر ساختمان‌های ناایمن در تهران و سایر استان ها به شدت افزایش پیدا کرده و با توجه به صدور اخطارهایی همچون آتش نشانی، شهرداری، قوه قضاییه و سایر نهادهای نظارتی، هنوز این ساختمان‌ها در تهران مشغول به فعالیت هستند**

**آگهی دعوت از بستانکاران**
**شرکت تجارت الکترونیک رفاه بصیر ایرانیان (سهامی خاص)**
**در حال تصفیه به شماره ثبت ۵۴۳۰۱۱ و شناسه ملی ۱۴۰۰۸۴۱۹۹۴۹**

نظر به اینکه شـــرکت تجارت الکترونیک رفاه بصیر ایرانیان (سهامی خاص) در روزنامه رسمی شـــماره ۲۲۴۴۹ مورخ ۱۴۰۱/۰۱/۲۵ منحل گردیده است. در اجرای ماده ۲۲۵ قانون تجارت، خواهشمند است از اشخاص حقیقی و یا حقوقی که نسبت به این شرکت مطالبات و یا ادعایی دارند، ظرف مدت شش ماه از تاریخ درج اولین نوبت این آگهی به مدیر تصفیه شرکت به نشانی: تهران، بخش مرکزی، شهر تهران، مرزداران، بلوار شهید سرتیپ بهرام آریافر، بلوار مرزداران، پلاک ۸۸، طبقه دوم کدپستی ۱۴۶۴۶۵۳۳۴۵ مراجعه نمایند. بدیهی است شرکت و مدیر تصفیه در مورد هرگونه ادعای احتمالی که خارج از مدت فوق به شرکت منعکس گردد مسئولیتی نخواهند داشت.

**شرکت تجارت الکترونیک رفاه بصیر ایرانیان (سهامی خاص)**
**در حال تصفیه**
**پروانه بوداقی ـ مدیر تصفیه**

**آگهی دعوت برای حضور در جلسه مجمع عمومی عادی سالانه**
**کانون بازنشستگان وزارت امور اقتصادی و دارایی (نوبت دوم)**
**به شماره ثبت ۱۱۲۷۳ و شناسه ملی ۱۰۱۰۰۴۴۶۹۹۱**

به اطلاع اعضای محترم می‌رساند به دلیل اینکه حاضرین در جلسه مجمع عمومی عادی ســـالانه نوبت اول کانون بازنشستگان به حد نصاب قانونی نرسید، مجمع عمومی نوبت دوم در تاریخ ۱۴۰۱/۴/۷ ســـاعت ۱۰ صبح در محل سالن شهید مدرس، کاخ وزارت دارایی برگزار خواهد شـــد. ضمناً با حضور هر تعداد از اعضا جلسه رسمی است. ارائه کارت عضویت در کانون بازنشستگان الزامی است.

**دستور جلسه:**
۱ـ گزارش هیئت مدیره و قرائت صورت‌های مالی عملکرد سال ۱۴۰۰
۲ـ گزارش بازرسان قانونی
۳ـ تصویب ترازنامه و صورت‌های مالی عملکرد سال ۱۴۰۰
۴ـ انتخاب هیئت مدیره اصلی و علی‌البدل
۵ـ انتخاب بازرسان اصلی و علی‌البدل
۶ـ تعیین روزنامه کثیرالانتشار جهت درج آگهی‌ها و دعوتنامه‌های کانون
۷ـ سایر موارد

**هیئت مدیره**

**آگهی دعوت سهامداران جهت تشکیل مجمع عمومی عادی سالیانه**
**شرکت مطالعات مواد معدنی زر آزما (سهامی خاص)**
**به شماره ثبت ۲۵۴۸۶۸**

بدینوسیله از کلیه سهامداران شرکت دعوت می‌شود تا در جلسه مجمع عمومی عادی سالیانه که در محل قانونی شرکت به آدرس: تهران بلوار فردوس، خیابان ارغوان، خیابان چهارم، پلاک ۲۳ طبقه سوم، واحد شرقی رأس ساعت ۱۱ روز یکشنبه ۵ تیرماه ۱۴۰۱ تشکیل می‌گردد، حضور به هم رسانند. **دستور جلسه:** ۱ـ انتخاب مدیران ۲ـ انتخاب بازرسین ۳ـ انتخاب روزنامه کثیرالانتشار ۴ـ بررسی صورت حسابهای مالی سال ۱۴۰۰ (تصویب ترازنامه و حساب سود و زیان سالیانه) ۵ـ اتخاذ تصمیم درباره هر موضوعی که در صلاحیت مجمع عمومی عادی سالیانه باشد.

**هیئت مدیره**

**آگهی دعوت از بستانکاران (نوبت اول)**
**شرکت مجتمع پتروشیمی الفین رازی (سهامی خاص)**
**(در حال تصفیه) به شماره ثبت ۸۹۲۷۷ و شناسه ملی ۱۰۱۰۱۳۳۶۶۴۱**

در اجرای ماده ۲۲۵ اصلاحیه قانون تجارت از کلیه بســـتانکاران شـــرکت مجتمع پتروشیمی الفین رازی (سهامی خاص) (در حال تصفیه) ثبت شده به شماره ۸۹۲۷۷ و شناسه ملی ۱۰۱۰۱۳۳۶۶۴۱، به موجب صورتجلسه مجمع عمومی فوق‌العاده مورخ ۱۴۰۰/۱۲/۱۵ که منحل و امر به تصفیه آن آغاز گردیده است، دعوت به عمل می آید تا ظرف مدت حداکثر ۶ ماه از تاریخ انتشـــار آگهی نوبت اول با ارائه اصل اسناد و مدارک مثبته ادعای خود به مدیر تصفیه خانم افســـانه خسروی با شماره ۰۹۱۲۱۰۳۸۵۱۳ مســـتقر در تهران، خیابان انقلاب، ابتدای خیابان بهـــار جنوبی، پلاک ۳۷، مجتمع تجاری-اداری بهار، طبقه ۵، واحد ۶۲۴ کدپســـتی: ۱۵۶۱۶۳۶۵۹۸ مراجعه نمایند. بدیهی اســـت شرکت و مدیر تصفیه در مورد هرگونه ادعای احتمالی که خارج از مدت فوق به شرکت منعکس گردد مســـئولیتی نخواهند داشت. این آگهی در سه نوبت به فاصله یک ماه در روزنامه رسمی کشور و روزنامه کثیرالانتشار اطلاعات درج میگردد.

**مدیر تصفیه شرکت مجتمع پتروشیمی الفین رازی (سهامی خاص)**
**(در حال تصفیه)**

**آگهی دعوت سهامداران**
**شرکت فرآورده‌های صنعتی چرب شیمی (سهامی خاص)**
**به شماره ثبت ۷۹۰۲۰ و شناسه ملی ۱۰۱۰۱۲۳۸۳۸۳**
**جهت حضور در مجمع عمومی عادی**

بدینوسیله از کلیه سهامداران شـــرکت و یا وکلای تام‌الاختیار ایشان دعوت به عمل می‌آید تا در جلســـه مجمع عمومی عادی سال ۱۴۰۱ شـــرکت در مورخ ۱۴۰۱/۰۴/۰۷ رأس ساعت ۱۵ در محل دفتر مرکزی شرکت واقع در میدان آرژانتین بلوار بیهقی خیابان ۱۴ شرقی پلاک ۲۵ حضور به هم رسانند. **دستور جلسه:** ۱ـ انتخاب و تعیین اعضای اصلی و علی‌البدل هیئت مدیره برای مدت دو ســـال ۲ـ انتخاب بازرس قانونی اصلی و علی‌البدل شرکت برای مدت یک سال ۳ـ سایر تصمیماتی که در حدود اختیارات مجامع عمومی عادی باشد.

**هیئت مدیره**

**آگهی مزایده ۱۴۰۱-۲**

**شرکت نفت بهران (سهامی عام)** در نظر دارد، اقلام و تجهیزات مخابراتی و برقی خود را شامل دیتا سنتر مخابراتی، اتو ترانس خشک و روغنی، انواع موتورهای برقی و... از طریق مزایده عمومی به فروش برساند. لذا از کلیه متقاضیان محترم دعوت می شود از تاریخ درج آگهی به مدت ده روز کاری از ساعت ۸ الی ۱۴ به منظور دریافت اسناد شرکت در مزایده به نشانی: تهران، خیابان دکتر شریعتی، خیابان شهید وحید دستگردی (ظفر)، نبش کوچه شریفی، پلاک ۲، طبقه پنجم، واحد پشتیبانی و یا به نشانی تارنمای: http://www.behranoil.co/fa/tender.html مراجعه نمایند.

**شرکت نفت بهران**

**آگهی مزایده ۱۴۰۱-۱**

**شرکت نفت بهران (سهامی عام)** در نظر دارد، حدود ۶۵۰۰ عدد مخزن ۱۰۰۰ لیتری پلاستیکی ضایعاتی پالایشگاه خود را از طریق مزایده عمومی به فروش برساند. لذا از کلیه متقاضیان محترم دعوت می شود از تاریخ درج آگهی به مدت ده روز کاری از ساعت ۸ الی ۱۴ به منظور دریافت اسناد شرکت در مزایده به نشانی: تهران، خیابان دکتر شریعتی، خیابان شهید وحید دستگردی (ظفر)، نبش کوچه شریفی، پلاک ۲، طبقه پنجم، واحد پشتیبانی و یا به نشانی تارنمای: http://www.behranoil.co/fa/tender.html مراجعه نمایند.

**شرکت نفت بهران**

**آگهی دعوت مجمع عمومی عادی سالیانه**
**کشتیرانی والفجر (شرکت سهامی عام)**
**شماره ثبت ۵۹۹۷۲ و شناسه ملی ۱۰۱۰۱۰۵۰۲۰۹ برای سال مالی منتهی به ۱۴۰۰/۱۲/۲۹**

بدین‌وسیله از کلیه سهامداران، وکیل یا قائم‌مقام قانونی صاحب‌سهم و همچنین نماینده/نمایندگان قانونی اشخاص حقوقی دعوت می‌شود در جلسه مجمع عمومی عادی سالیانه شرکت که رأس ساعت ۱۰ صبح روز چهارشنبه مورخ ۱۴۰۱/۰۴/۰۱ در محل تهران، خیابان پاسداران، تقاطع خیابان شهید لواسانی (فرمانیه)، شرکت کشتیرانی ج.ا.ا تشکیل می گردد، حضور به هم رسانند.

**دستور جلسه:**
* استماع گزارش فعالیت هیئت‌مدیره برای سال مالی منتهی به ۱۴۰۰/۱۲/۲۹؛
* استماع گزارش حسابرس مستقل و بازرس قانونی شرکت در خصوص عملکرد سال مالی منتهی به ۱۴۰۰/۱۲/۲۹؛
* بررسی و تصویب صورت‌های مالی در خصوص عملکرد سال مالی منتهی به ۱۴۰۰/۱۲/۲۹؛
* انتخاب بازرس قانونی برای سال مالی منتهی به ۱۴۰۱/۱۲/۲۹؛
* انتخاب روزنامه کثیرالانتشار برای درج آگهی‌های شرکت؛
* انتخاب اعضای هیات مدیره.

**یادآوری:**
با توجه به الزامات قانونی ابلاغی از سوی اداره ثبت شرکت‌ها همراه داشتن اصل و کپی کارت ملی برای اشخاص حقیقی و نامه نمایندگی و کپی کارت ملی و شناسنامه برای نمایندگان اشخاص حقوقی جهت حضور در مجمع الزامی است. ضمناً صاحبان سهام می‌توانند از ده روز قبل از برگزاری مجمع در خصوص اطلاعات مالی به محل قانونی شرکت واقع در خیابان قائم مقام فراهانی، بالاتر از میدان شعاع، پلاک ۹۷ مراجعه نمایند.

**هیئت مدیره**

**آگهی مزایده**
**سایبنا (سهامی عام)**

**شرکت صنایع بهداشتی سایبنا (سهامی عام) در نظر دارد اقلام مشروحه را با شـــرایط ذیل و از طریق مزایده عمومی بفروش برساند:**

**اقلام قابل فروش: بشکه فلزی و پلاستیکی، آهن آلات، نایلون، استیل، کارتن، آلومینیوم، پالت چوبی و پلاستیکی، گونی، بطری پت، لیبل**

متقاضیان مـــی توانند جهت دریافت اوراق مزایده و لیســـت تقریبی احجام و بازدید از انبار ضایعات شـــرکت از تاریخ ۱۴۰۱/۰۳/۲۳ تا تاریخ ۱۴۰۱/۰۳/۳۰ به محل کارخانه واقع در استان زنجان، شهرستان ابهر، به آدرس جاده ترانزیت تهران – تبریـــز، ۱۷ کیلومتری ابهر، روبروی روستای قروه، کارخانه صنایع بهداشتی سایبنا مراجعه و پیشنهادات خود را حداکثر تا روز شـــنبه تاریخ ۱۴۰۱/۰۴/۰۴ به آدرس تهران، تهرانسر، بلوار اصلی تهرانســـر، نرسیده به میدان کمال الملک، بین کوچه پرتو و نیلگون ســـاختمان ۳۰۶ طبقه اول واحد حقوقی دبیرخانه کمیسیون معاملات ارســـال نمایند. ضمنا متقاضیـــان می توانند مدارک و اوراق مزایده را از تارنمای شـــرکت به آدرس: www.sainaco.com نیز دریافت نمایند.

**سایر شرایط:**
* شرکت در رد یا قبول هر یک از پیشنهادات مختار است.
* به پیشنهادات فاقد سپرده ترتیب اثر داده نخواهد شد.
* متقاضیان می بایست کلیه اقلام لیست را اعلام قیمت نمایند.
* در ضمن هزینه چاپ آگهی برعهده برنده مزایده خواهد بود.
* تاریخ بازگشایی پاکت ها روز سه شنبه تاریخ ۱۴۰۱/۰۴/۰۷ می باشد.

**آگهی مزایده**
**فروش ۳ دستگاه خودرو**
**نوبت اول**

**شـــرکت توسعه کسب و کار سبا** در نظر دارد نسبت به فروش ۳ دستگاه خودرو با مشخصات ذیل اقدام نماید. لذا از شرکت‌ها و اشخاص به شرح ذیل دعوت به عمل می آورد:
- **عنوان مزایده:** فروش ۳ دستگاه خودروی سواری بصورت یکجا یا جداگانه
- **نام و نشانی دستگاه مزایده‌گزار:** هلدینگ توسعه کسب و کار سبا
- **محل و زمان بازدید خودروها:** تهران- میدان ونک- خیابان ملاصدرا- خیابان پردیس- شماره ۳۳- از ساعت ۱۳:۰۰ لغایت ۱۵:۰۰ در روزهای شنبه تا چهارشنبه حداکثر تا تاریخ: ۱۴۰۱/۰۳/۲۹
- **مدارک لازم برای شرکت در مزایده:** تکمیل فرم درخواســـت کتبی توسط متقاضی خرید به‌همراه کپی کارت ملی و واریز مبلغ ۱۰۰،۰۰۰،۰۰۰ (یکصد میلیون) ریال به شـــماره حســـاب ۰۲۰۰۰۷۷۵۴۱۰۰۱ بنام شرکت توسعه کسب و کار سبا نزد بانک آینده به عنوان ضمانت و تحویل فیش واریز به کارپردازی سبا.

**پاسخگوئی به سوالات احتمالی:** شـــماره تلفن ثابت ۶۷-۸۸۶۷۸۹۶۰ داخلی ۳۰۲ (با پیش شماره ۰۲۱) واحد پشتیبانی شرکت توسعه کسب و کار سبا، از ساعت ۱۳:۰۰ لغایت ۱۵:۰۰ در روزهای شنبه تا چهارشنبه آماده پاسخگوئی به سوالات احتمالی در این زمینه می باشند.

**مشخصات خودروها:**

| ردیف | خودرو | رنگ | سال ساخت |
|---|---|---|---|
| ۱ | رنو مگان | نقره‌ای متالیک | ۱۳۹۱ |
| ۲ | پژو پارس | سفید روغنی | ۱۳۹۶ |
| ۳ | جک j5 | سفید روغنی | ۱۳۹۳ |

**آگهی مزایده ۱۴۰۱-۵**

**شرکت نفت بهران (سهامی عام)** در نظر دارد، حدود ۳۵ تن انواع کارتن ضایعاتی خود را از طریق مزایده عمومی بـــه فروش برســـاند. لذا از کلیه متقاضیان محترم دعوت می شـــود از تاریـــخ درج آگهی به مـــدت ده روز کاری از ســـاعت ۸ الـــی ۱۴ بـــه منظور دریافت اسناد شـــرکت در مزایده به نشانی: تهران، خیابان دکتر شریعتی، خیابان شهید وحید دســـتگردی (ظفر)، نبش کوچه شریفی، پلاک ۲، طبقه پنجم، واحد پشتیبانی و یا به نشانی تارنمای: http://www.behranoil.co/fa/tender.html مراجعه نمایند.

**شرکت نفت بهران**

**آگهی مزایده ۱۴۰۱-۴**

**شـــرکت نفت بهران (سهامی عام)** در نظر دارد، اقلام ضایعاتی شـــامل انـــواع درب، ظـــروف و ضایعات پلاســـتیکی خود را از طریق مزایده عمومی به فروش برســـاند. لذا از کلیه متقاضیان محترم دعوت می شود از تاریـــخ درج آگهی به مدت ده روز کاری از ســـاعت ۸ الی ۱۴ به منظور دریافت اســـناد شرکت در مزایده به نشانی: تهران، خیابان دکتر شریعتی، خیابان شهید وحید دستگردی (ظفر)، نبش کوچه شریفی، پلاک ۲، طبقه پنجم، واحد پشـــتیبانی و یا به نشانی تارنمای: http://www.behranoil.co/fa/tender.html مراجعه نمایند.

**شرکت نفت بهران**

**آگهی مزایده ۱۴۰۱-۳**

**شرکت نفت بهران (سهامی عام)** در نظر دارد، اقلام ضایعاتـــی فلزی خود را شـــامل آلومینیوم ضایعاتی، لوله های پره ای، لوله های مســـی، انواع ظروف فلزی ضایعاتـــی و... از طریـــق مزایـــده عمومی به فروش برســـاند. لذا از کلیه متقاضیان محترم دعوت می شود از تاریـــخ درج آگهی به مدت ده روز کاری از ســـاعت ۸ الی ۱۴ به منظور دریافت اسناد شرکت در مزایده به نشـــانی: تهران، خیابان دکتر شریعتی، خیابان شهید وحید دستگردی (ظفر)، نبش کوچه شریفی، پلاک ۲، طبقه پنجم، واحد پشـــتیبانی و یا به نشانی تارنمای: http://www.behranoil.co/fa/tender.html مراجعه نمایند.

**شرکت نفت بهران**

## همگامی بازارهای پول و سرمایه

کارشناس بازار سرمایه گفت: اگر چه بازار بدهی و بازار اوراق اخزا و همانند آنها، از مخاطبین خاصی برخوردار هستند و به دلیل نرخ سوددهی که دارند، برای همه مناسب نیستند؛ اما، زمانی که بازار سرمایه به سمت رکود یا اصلاح‌های شدید می‌رود که از اعتماد و سرمایه اجتماعی کاسته می‌شود یا زمان‌هایی که در بخش واقعی اقتصاد دچار رکود می‌شویم، افراد به سمت سپرده‌گذاری‌ها تمایل بیشتری می‌یابند و معمولا مشتری بازار بدهی می‌شود.

حمیدرضا جیهانی نایب‌رئیس هیات مدیره شرکت سبدگردان فراز، در گفتگو با پایگاه خبری بازار سرمایه (سنا) در ارتباط با ابعاد انتشار اوراق ارزی و تأثیر احتمالی آن بر بازار سرمایه اظهار داشت: این اقدام بانک مرکزی که همان بهره‌گیری از سرمایه‌های دپو و راکد ارزی کشور در قالب طرح‌های توسعه ارزی است، برای کشور مفید و قابل تمجید است.

نکته بسیار مهم این است که بخش ارزی در بازار سرمایه باید تقویت شود تا ریسک چالش‌های احتمالی که می‌تواند اوراق ارزی برای بازار سرمایه داشته باشد، به حداقل برسد.

کارشناس بازار پول و سرمایه با اشاره به اینکه اوراق ارزی مدنظر بانک مرکزی، بخشی از بازار بدهی است، تصریح کرد: بازار بدهی از ظرفیتی موازی با ظرفیت بازار سهام برخوردار است و اوراق ارزی را باید در کنار دیگر اوراق بدهی همچون اوراق گام، اوراق مرابحه، اخزا و مانند آنها در بازار سرمایه در نظر گرفت.

وی مدیریت اوراق ارزی را موضوع قابل تأمل برشمرد و اظهار کرد: اگر نرخ‌های بازگشتی این اوراق کوتاه مدت باشد و همچنین اگر نرخ بهره این اوراق، عدد جذابی باشد، اوراق ارزی می‌تواند به عنوان رقیبی برای بازار سرمایه به‌شمار رود، زیرا می‌تواند به نقدینگی بازار سرمایه آسیب برساند.

نایب‌رئیس هیات مدیره شرکت سبدگردان فراز در پاسخ به این پرسش که چگونه می‌توان اوراق ارزی را به نحوی مدیریت کرد تا به عنوان یک رقیب برای بازار سهام قلمداد نشود، خاطرنشان کرد: از آنجا که بازار سرمایه از ظرفیت‌های مناسبی برای اوراق سلف ارزی یا صندوق‌های سپرده‌گذاری ارزی برخوردار است، ایجاد و تقویت بخش ارزی در بازار سرمایه، این بازار را به بستری مناسب برای جذب منابع سرگردان و همچنین ارزی مسکوت در خانه‌ها تبدیل می‌کند.

کارشناس بازار پول و سرمایه با تأکید بر اینکه هرچه عمق بازار بدهی بیشتر شود، تامین مالی اقتصاد کشورهم سهولت بیشتری می‌یابد، اظهار کرد: عمیق شدن بازار بدهی یا بازار اوراق یا حتی سپرده‌های بانکی به خودی خود عامل منفی نیست، زیرا بسترهایی برای سرمایه‌گذاری و تامین مالی به شمار می‌روند.

اما نکته حائز اهمیت این است که نرخ گذاری در بازار بدهی و نرخ سود سپرده‌های بانکی که بانک مرکزی برای آن برنامه‌هایی را تدوین کرده است، باید به صورت معقول و منطقی در نسبت بازار سرمایه نرخ‌گذاری شود و لازم است در موضوع نرخ‌گذاری نکات لازم لحاظ شود.

نایب‌رئیس هیات مدیره شرکت سبدگردان فراز با اشاره به فقدان ابزارهای مالی مبتنی بر ارز در کشور تأکید کرد: حرکت پیشگامانه بانک مرکزی برای انتشار اوراق بدهی ارزی می‌تواند سوق‌دهنده سازمان بورس و مجموعه نهادهای مالی بازار سرمایه به سمت تشکیل صندوق‌های مبتنی بر ارز باشد تا از ظرفیت‌های مالی در این حوزه در بازار سرمایه بهره‌مند شوند.

با توجه به اینکه تراز تجاری کشور مبتنی بر ارزهای خارجی است و اقتصاد ایران به حوزه‌های اقتصاد جهانی وصل است، انتشار اوراق ارزی توسط بانک مرکزی می‌تواند ابزار سیاست‌گذاری در حوزه ارز و مدیریت منابع ارزی کشور باشد. همچنین، با توجه به اینکه کشور در حال حاضر در تحریم است، این بستر در داخل کشور می‌تواند برخی از مشکلات کشور در تامین ارزی پروژه‌ها را حل‌وفصل کند.

وی افزود: در حال حاضر بازار سرمایه از صندوق‌های سرمایه‌گذاری ارزی برخوردار نیست و همچنین تا کنون، صندوق توسعه ملی هم ابزار مالی منتشر نکرده است بنابراین، بهره‌گیری از ظرفیت اوراق ارزی می‌تواند از فعالیت‌های سفته‌بازارنه و غیرمولد اقتصادی در حوزه ارز بکاهد و همچنین می‌تواند دارایی‌های ارزشمند ملی در حوزه ارزی را مولد کند و برای طرح‌های بزرگ ملی و مگا پروژه‌ها تامین مالی کند. جیهانی با اشاره به نیاز به منابع ارزی بخش زیادی از شرکت‌های حاضر در بازار سرمایه و شرکت‌های ناشر بورسی و همچنین درآمد ارزی آنها، تصریح کرد: موضوع اوراق ارزی در بازار سرمایه خیلی بهتر از حوزه بازار پول می‌تواند محل بررسی و بحث باشد. از طرف دیگر، بازار سرمایه کشور با توجه به آنکه از طریق ایجاد ابزارهای مالی اسلامی، همچون اوراق سلف ارزی یا صندوق‌های سپرده‌گذاری ارزی در بازار سرمایه، خیلی بهتر می‌تواند نقدینگی‌های سرگردان در جامعه، به ویژه نقدینگی‌های خرد که در اختیار سهامداران جز است و در مقاطع مختلف بحران اقتصادی وارد فعالیت‌های سفته‌بازانه ارزی در بازارهای دلاری غیرمجاز می‌شوند را مدیریت و جذب بازار سرمایه کند.

# زیان های لغو عرضه خودرو در بورس

ورود خودرو به بورس کالا، اقدامی مناسب در مسیر ایجاد شفافیت و حذف قیمت‌گذاری دستوری بود، عرضه شفاف خودرو در بورس کالا خط بطلانی بر لاتاری خودروسازان بود تا علاوه بر شفافیت در قیمت‌گذاری سازوکار ناقص عرضه و فساد ناشی از آن عیان شود، موضوعی که دلیل اصلی آن به گفته اغلب کارشناسان ناکارآمدی شرکت‌های خودرویی کشور شناخته می‌شود.

به گزارش پایگاه خبری بازارسرمایه (سنا)؛ براساس اطلاعیه عرضه بازار فیزیکی بورس کالا، قرار بود روز ۱۸ خرداد، تعداد ۴۳۰ دستگاه فیدلیتی و دیگنیتی در تالار حراج باز این بازار عرضه شوند اما فقط چند دقیقه بیشتر به آغاز حراج باز باقی نمانده بود که بنا بر نامه معاون وزارت صمت مبنی بر کنسل شدن عرضه خودرو در بورس کالا، معاملات خودرو در تالار نقره‌ای تعلیق شد.

پیرو این موضوع، مدیر بازرسی و امور اعضا بورس کالای ایران در نامه ای به شرکت های کارگزاری اعلام کرد که علیرغم آماده‌سازی زیرساخت‌های لازم برای انجام معاملات خودرو در بورس کالا با توجه به نامه معاونت صنایع حمل و نقل وزارت صمت، عرضه خودرو در بورس کالا تعلیق می شود.

گفتنی است که حدود ۷۵۰۰ نفر برای شرکت در عرضه های خودرو در بورس کالا کد دریافت کرده بودند که از این میزان ۱۳۰۰ نفر هر کدام حدود ۳۰۰ میلیون تومان به عنوان پیش پرداخت برای خرید خودرو از این مسیر پرداخت کرده و سفارش گذاشته بودند، اتفاقی که به زعم کارشناسان سبب تحرکات مناسبی در بازارسرمایه و ورود نقدینگی تازه به بازار شده بود.

یک کارشناس بازار سرمایه در این مورد گفت: عرضه خودرو در بورس کالا می‌توانست تصمیم بهینه‌ای برای بازارسرمایه و حتی کارخانه‌های خودروسازی در مسیر حذف قیمت‌گذاری دستوری باشد؛ این اقدام از خودروهای تقریبا لوکس شروع شد تا حساسیت کمتری در این مورد بوجود آید.

رسول علی محمدی افزود: با ورود خودرو به بورس، تاثیر ورود کالاها در بازارسرمایه و ایجاد شفافیت به خوبی نمایانگر می شد.

عملاً سالهاست تفاوت زیاد قیمت خودرو موسوم به «درب کارخانه» با بازار آزاد محل چالش جدی مصرف‌کنندگان نهایی است که عملاً عرضه در بورس کالا کمک شایانی به کشف قیمت واقعی‌تر بر اساس نظام عرضه و تقاضا می‌کرد.

وی تصریح کرد: این اقدام، حرکتی آرام و مناسب در مسیر ایجاد شفافیت و حذف قیمت‌گذاری دستوری در معاملات خودرو بود از این طریق کمک زیادی در کوتاه شدن دست مافیای صنعت خودروسازی انجام می‌گرفت. موضوعی که دلیل اصلی ناکارآمدی شرکت های تولید خودرو کشور در جمع کردن حاشیه‌های مرتبط با این موضوع به شمار می‌آید.

کارشناس بورس کالا تاکید کرد: در این میان نباید تلاش‌های بورس کالا و کارگزاری‌های عرضه کننده را در به انجام رسیدن عرضه خودرو در بورس نادیده گرفت، اقدامی که حتی در چند دقیقه مانده به آغاز معاملات خودرو در بورس کالا در حال انجام بود.

علی محمدی اظهار کرد: اعتماد، موضوع ارزشمندی است که به سختی به دست می آید طی مدتی که برای عرضه خودرو در بورس کالا تبلیغات زیادی انجام شد، حدود ۱۰ روز بازار اوراق بهادار هم تا حدودی تحت تاثیر قرار گرفت در چنین شرایطی لغو یکباره این معاملات در شرایطی که پیش پرداخت‌های زیادی هم از طرف سرمایه‌گذاران به کارگزاری‌ها پرداخت شد، اقدام شایسته‌ای نبود و انتظار می‌رفت اگر مشکلی و نقدی در شیوه این عرضه وجود داشت به راه حل آن فکر می‌شد تا آنکه صورت مسأله را پاک کرد.

همچنین رئیس کمیسیون اقتصادی مجلس در مورد لغو عرضه خودرو در بورس کالا گفت: وقتی ظرفیت و زیرساخت‌های بازار سرمایه برای کمک به صنعت خودرو فراهم است چرا از بخت آزمایی استفاده می شود.

محمدرضا پورابراهیمی در گفتگو با مهر افزود: وقتی ظرفیت و زیرساخت‌های بازار سرمایه برای کمک به صنعت خودرو فراهم است و وزارت صمت به جای استفاده از این روش از سیستم داخلی بخت آزمایی استفاده می‌کند، عملاً از هدف گذاری ها در صنعت خودرو فاصله می‌گیرد و کمیسیون اقتصادی مجلس در این زمینه از شخص وزیر سئوال خواهد پرسید.

رئیس کمیسیون اقتصادی مجلس با بیان اینکه بحث فعالیت‌های بازار سرمایه در ابعاد و حوزه‌های مختلف در چارچوب قانون یعنی هم قانون بازار سرمایه و هم توسعه ابزارها تعریف شده گفت: در این قانون دقیقاً به این موضوع اشاره شده که در کشور مکانیزمی که شفافیت اطلاعات را به همراه داشته و باعث می‌شود که در حوزه عرضه و تقاضا هم یک رقابت منطقی و هم یک شفافیت اطلاعات شکل بگیرد و از بازارهای غیر شفاف، فسادآور و رانت زا جلوگیری گردد، بازار سرمایه است.

وی افزود: خروج از قاعده بازار سرمایه در حوزه بازارها درصورتی که امکان پذیری آن در بازار سرمایه نباشد قابل قبول است در غیر این صورت به نظر می‌رسد یک کار کاملاً مغایر با قوانین و مقررات کشور است و طبیعتاً این موضوع شرایط خاصی را در حوزه اقتصادی کشور بسته به وزن و حجم فعالیت اقتصادی آن حوزه مأموریتی یا فعالیتی فراهم می‌کند.

پورابراهیمی ادامه داد: اگرچه پذیرش چه در حوزه اوراق بهادار و چه کالایی در بازار سرمایه اختیاری است و اجباری در کار نیست اما این موضوع حتماً زمینه بروز شفافیت اطلاعات اقتصادی در کشور را فراهم می‌کند.

وی تاکید کرد: آن چیزی که در بخش خودرو اتفاق افتاده، این است که زیرساخت‌های عرضه خودرو در بورس کالا ایجاد شده و نیازمند تصمیم یا اقدام جدیدی نیست. اینکه وزارت صمت علیرغم این زیرساخت‌ها اقدام به طراحی سامانه یکپارچه با آن همه ایرادات کرده و ظرفیت قانونی و شفاف بازار سرمایه را کنار می‌گذارد، قابل قبول نیست و مسلماً مجلس به این موضوع ورود جدی خواهد کرد. وی با تاکید دوباره این موضوع که از وزارت صمت و شخص وزیر در این باره توضیح خواهیم خواست گفت: چنانچه زیرساخت‌ها موجود نبود وزارت صمت می‌توانست از ابزارهای خود استفاده کند اما اکنون که زیرساخت‌ها فراهم است، دلیل استفاده نکردن از سازوکار شفاف بورس و روی آوردن به یک سیستم داخلی در وزارت صمت جهت عرضه آن هم به روش‌های بخت آزمایی که عملاً مانع هدف گذاری در حوزه صنعت خودرو است قابل قبول نیست.

رئیس کمیسیون اقتصادی ادامه داد: خارج از موضوع استفاده نکردن از ظرفیت‌های بازار سرمایه درصورت وجود زیرساخت‌ها و الزامات قانونی، به نظر می‌رسد اساس موضوع بخت آزمایی و قرعه کشی مخالف همه قواعد اقتصادی در دنیاست و روش عرضه و ورود خودروهای خارجی باید به گونه‌ای باشد که مکانیزم عرضه و تقاضا بتواند بازار را به تعادل برساند.

به گفته پورابراهیمی با سیاست دستوری در قیمت خودرو و شیوه بخش آزمایی و جدایی از بازار سرمایه که شفافیت لازم را برخوردار است اهداف اقتصادی دنبال نخواهد شد و مجلس و کمیسیون اقتصادی با جدیت این مساله را دنبال خواهد کرد.

## واکاوی کارشناسی ریسک‌های تهدیدکننده معاملات بازار سرمایه

دبیر کمیته بازار سرمایه اتاق بازرگانی ایران گفت: نوسان فعلی معاملات بورس ناشی از عوامل چندگانه است که اصلی‌ترین عامل تاثیرگذار در این مساله، به ریسک‌های تهدیدکننده معاملات بازار و نگرانی ناشی از افزایش تورم در پی رشد بورس برمی‌گردد.

علی سامانی فرد در گفتگو با پایگاه خبری بازار سرمایه ایران (سنا) به نوسان اخیر ایجاد شده در بازار و عوامل تاثیرگذار بر آن اشاره کرد و افزود: مساله نخست تاثیرگذار در نوسان ایجاد شده در بازار بحث مربوط به توافق در مذاکرات و همچنین تصمیمات دولت در کنترل تورم است.

وی با اشاره به اینکه به طور معمول بازارهای مالی در دنیا اقدام به خرید آینده می کنند، ادامه داد: زمانی که آینده نامعلومی روبه‌رو فعالان اقتصادی قرار بگیرد تبعاً رفتار انقباضی از خود نشان می‌دهند که اکنون هم بخشی از رفتار فعلی فعالان بازارسرمایه ناشی از چنین مسأله‌ای بوده است.

دبیر کمیته بازار سرمایه اتاق بازرگانی ایران به تصمیمات دولت برای بورس کالا و بورس انرژی اشاره کرد و افزود: اکنون با عدم قطعیتی برای تامین برق و گاز صنایع در ماه‌های پیش رو مواجه هستیم و اطلاعات دقیقی از توانایی دولت برای تامین برق وجود ندارد.

وی ادامه داد: در وضع فعلی چنین شبهه‌ای در بازار ایجاد شده که دولت تا چه میزان قادر به تامین برق صنایع برای فصل تابستان است و آیا باز هم مانند سنوات گذشته با بحران برق و محدودیت در فعالیت صنایع روبرو هستیم یا خیر؟

به گفته سامانی‌فرد، وجود چنین مساله‌ای در بازار زمینه‌ساز نبود قطعیت در معاملات بورس شده است.

دبیر کمیته بازار سرمایه اتاق بازرگانی ایران با اشاره به مقاومت شاخص در یک میلیون و ۶۰۰ هزار واحد، گفت: برخی معتقدند که رشد بازار سرمایه زمینه‌ساز انتظارات تورمی است، این در حالیست که بازار سرمایه آینده را خریداری می‌کند و اگر تورمی در آینده وجود داشته باشد بازار برای هماهنگی خود با آن تورم شروع به رشد می کند؛ بنابراین چنین مساله ای درست نیست که رشد بازار سرمایه زمینه ساز ایجاد تورم است.

سامانی‌فرد آینده بازار را مورد پیش‌بینی قرار داد و گفت: به احتمال زیاد بازار تا فصل مجامع و پایان مرداد امسال ادامه دهنده روند فعلی خود باشد اما این مساله در مورد سهم‌های بزرگ بازار صدق نمی کند.

دبیر کمیته بازار سرمایه اتاق بازرگانی ایران خاطرنشان کرد: بعد از فصل مجامع به دلیل دست به دست شدن سهام و ورود سهامداران تازه نفس می‌توان امیدوار به رشد بازار بود.

سامانی‌فرد خاطرنشان کرد: در صورت رفع مناقشات بین‌المللی در زمینه برجام، فرصت خوبی برای بازار سرمایه ایجاد می‌شود و اقتصاد ایران از حالت رکود تورمی خارج خواهد شد.

دبیر کمیته بازار سرمایه اتاق بازرگانی ایران ادامه داد: ایجاد رونق در فعالیت شرکت‌ها منجر به افزایش بازدهی شرکت‌ها می‌شود که این امر روی تابلوی معاملات بورس نشان داده خواهد شد.

همچنین یک کارشناس ارشد بازار سرمایه گفت: دخالت‌ها و تصمیماتی چون عوارض مختلف، مالیات‌ها و یا برخی سیاست‌گذاری‌های دولت برای اقتصاد و در صنایع مختلف، به عنوان اصلی‌ترین ریسک‌ها، بازار سهام کشور را طی ماه‌های آینده تحت تاثیر خود قرار خواهد داد.

به گزارش پایگاه خبری بازار سرمایه (سنا)، این کارشناس ارشد بازار سرمایه با بیان اینکه بازار سرمایه از بهمن گذشته تا اواسط و همچنین اواخر اردیبهشت سال جاری، رشد نسبتا خوبی را تجربه کرده است گفت: پس از افت یک سال و نیم، بازار سرمایه طی چهار ماه و نیم گذشته رشد خوبی را تجربه کرد و این امر باعث افزایش قیمت اکثر شرکت‌ها بین ۴۰ تا ۵۰ درصد شد.

علیرضا کدیور با اشاره به اینکه همزمان با رشد بازار سرمایه، شاخص بورس حدود ۳۳ درصد و شاخص هم وزن حدود هم ۴۲ درصد رشد کرد، افزود: شاخص بورس رشد قابل توجه و اصلاح نسبتا سریعی را پس از افت سال ۹۹ و ۱۴۰۰ به همراه داشت.

وی در ادامه به دو عامل مهم این رشد اشاره کرد و گفت: دلیل نخست، مربوط به انتشار اخباری راجع به معامله سهام شرکت‌های خودرویی است، به طوری که تاثیر مثبتی به لحاظ روانی روی معاملات این گروه در کلیت بازار سهام داشت و باعث شد در ابتدا سهام شرکت‌ها و گروه مورد نظر رشد و پس از آن، رشد بر سایر گروه‌ها و سایر شرکت‌ها (به ویژه شرکت‌های کوچک و متوسط) هم تسری پیدا کند.

کدیور بیان کرد: دلیل دوم، افزایش قیمت کالاها در سطح بین المللی و داخل کشور بوده است به این صورت که بعد از تنش بین اوکراین و روسیه، قیمت کامودیتی‌ها در سطح جهانی و در داخل کشور هم بعد از حذف ارز ۴۲۰۰ تومانی، قیمت اکثر کالاهای داخلی، افزایش یافت و رشد برخی شرکت‌ها را به همراه داشت.

کارشناس ارشد بازار سرمایه درباره آینده و سرنوشت بورس کشور اظهار کرد: به طور کلی، در بازار دارایی‌ها، بازار سرمایه جزو ارزان‌ترین بازارها در مقایسه با سایر بازارها به شمار می‌رود.

در بازار سهام ریسک‌های بسیار بزرگی وجود دارد که روی سودآوری شرکت‌ها تاثیر منفی دارد اما علیرغم این اتفاق، می‌تواند در میان مدت و بلندمدت، باعث رشد بازار سهام شود.

کدیور اضافه کرد: ریسک‌های فوق را می‌توان دخالت‌ها و تصمیماتی چون عوارض مختلف، مالیات‌ها و یا سیاست گذاری‌های دولت برای اقتصاد و در صنایع مختلف بیان کرد که به عنوان اصلی‌ترین ریسک، بازار سهام کشور را طی ماه‌های آینده تحت تاثیر خود قرار می‌دهد.

به گفته کدیور؛ موضوع بعدی، شامل سیاست‌هایی در خصوص افزایش نرخ بهره و تبعات آن است به طوری که باعث افت و یا اصلاح قیمت جهانی کامودیتی می‌شود.

وی اضافه کرد: این دو عامل بازار سرمایه را تحت تاثیر منفی قرار می‌دهد و در مقابل عامل اصلی «افزایش نرخ ارز» بازار را تحت تاثیر مثبت قرار داده و در میان مدت و بلندمدت بازار سهام را رشد می‌دهد.

این کارشناس تصریح کرد: با توجه به بحث‌های سیاسی درباره پرونده هسته‌ای ایران و با توجه به تنگناهای مالی دولت در سال جاری، به نظر می‌رسد، روند نرخ ارز (در بازار آزاد) در سال جاری، صعودی شود و این امر ارزندگی و ارزان بودن سهام شرکت‌ها را برجسته کرده و عاملی برای رشد خوب قیمت سهام خواهد بود.

کارشناس دیگر بازار سرمایه هم گفت: ارزش معاملات بورس تهران با افزایش ۵۹ درصدی همراه شده در حالی که پارسال تعطیلی یا کاهش ساعات کاری صنایع بورسی به افت قیمت سهام منجر شد.

به گزارش فارس، بازار سرمایه در حالی هفته گذشته با رشد مواجه شد که خروج پول از بورس باز هم کاهش چشم‌گیری داشت و همین مساله می‌تواند در کنار کاهش نرخ سود بانکی، روزهای آتی را برای سهامداران صعودی کند، اما در این بین قطعی برق برخی صنایع بورسی به دلیل افزایش مصرف برق، ریسک جدید بورس در روزهایی است که سهامداران به دنبال اخبار مثبت برای وارد کردن پول خود به بازار سهام هستند.

به عبارت دیگر، یکی از چالش‌های صنایع بورسی در تابستان پارسال تأمین انرژی بوده است، کشور در سال ۱۴۰۰ با شروع فصل گرما کشور با مشکل تأمین برق مواجه شد که به کاهش ساعات کاری و بعضا تعطیلی برخی واحدهای صنعتی منجر شد.

## حفظ جذابیت های بازار سهام

عمیق شدن بازار بدهی یا بازار اوراق یا حتی سپرده‌های بانکی به خودی خود عامل منفی نیست، زیرا آنها بسترهایی برای سرمایه‌گذاری و تامین مالی به شمار می‌روند اما نکته حائز اهمیت این است که بخش ارزی در بازار سرمایه باید تقویت شود تا ریسک چالش‌های احتمالی که می‌تواند اوراق ارزی برای بازار سرمایه داشته باشد، به حداقل برسد. همچنین، بانک مرکزی علمیات بازار باز را به نحوی در اوراق ارزی اجرا کند تا نرخ سود این اوراق به صورت معقول و منطقی در نسبت بازار سرمایه نرخ‌گذاری شود و کاهش جذابیت نرخ‌ها در بازار سهام را در پی نداشته باشد.

به گزارش پایگاه خبری بازار سرمایه (سنا)، بانک مرکزی در رابطه با اجرای سیاست‌های پولی خود می‌تواند به صورت مستقیم از قدرت تنظیم‌کنندگی خود استفاده کند یا به طور غیرمستقیم از اثرگذاری بر شرایط بازار پول به عنوان انتشار دهنده پول، بهره ببرد.

بر همین اساس، دو نوع ابزار سیاست پولی قابل تفکیک است: اول، ابزارهای مستقیم سیاست پولی (عدم اتکا بر شرایط بازار)، همانند کنترل نرخ‌های سود بانکی و سقف اعتباری و دوم، ابزارهای غیرمستقیم سیاست پولی (مبتنی بر شرایط بازار)، همانند نسبت سپرده قانونی، اوراق مشارکت بانک مرکزی، سپرده ویژه بانک‌ها نزد بانک مرکزی است.

انتشار و عرضه اوراق از سوی بانک مرکزی از جمله ابزارهای سیاست انقباضی و اجرای عملیات بازار باز است؛ به‌گونه‌ای که با عرضه این اوراق از حجم نقدینگی در سطح جامعه کاسته شده و وجوه این اوراق نزد بانک مرکزی تجمیع می‌شود.

در بخش پایه پولی هم انتشار این اوراق، افزایش بدهی‌های بانک مرکزی و کاهش پایه پولی را در بر دارد بنابراین، در مجموع انتشار اوراق موجبات کاهش رشد نقدینگی را فراهم می‌سازد و درحقیقت، سیاستگذار پولی را قادر می‌کند تا در مواقع لزوم از طریق کنترل نقدینگی، نرخ تورم را مهار سازد.

در بازارهای مالی، اوراق بدهی نوعی وثیقه بدهی است که ناشر ذیصلاح آن، متعهد به پرداخت اصل و بهره یا کوپن اوراق قرضه به دارنده آن است و ناشر متعهد می‌شود در فواصل معین زمانی، بهره اوراق و در سررسید، اصل پول اوراق قرضه را پرداخت کند.

اوراق قرضه برای قرض‌گیرنده (ناشر) این امکان را فراهم می‌آورد تا از منابع خارجی با سررسید طولانی تامین‌مالی شوند و در زمانی که ناشر دولت باشد می‌تواند مخارج جاری خود را از این طریق تامین کند.

چندی پیش، رئیس کل بانک مرکزی در مراسم افتتاحیه بیست و نهمین همایش سیاست‌های پولی و بانکی، خبر از انتشار اوراق ارزی جدید در روزهای آینده خبر داده و گفته بود: «اوراق ارزی به عنوان نوآوری جدید منتشر خواهد شد. بازپرداخت اصل و سود اوراق ارزی به شکل ارز خواهد بود و به این ترتیب اشخاص حقیقی و حقوقی و گروه‌های مختلفی که دارای ارزهای راکد هستند، می‌توانند نسبت به خرید اوراق اقدام کنند. سود و اصل این اوراق به صورت ارزی خواهد بود و ناشرانی که دارای درآمد ارزی هستند می‌توانند نسبت به انتشار اوراق اقدام کنند».

طبق این گزارش در حال حاضر، انتشار دوباره اوراق ارزی این بار با تعهد بازگشت اصل و سود به صوت ارز، موافقت و مخالف‌های بسیاری را از سوی فعالان و کارشناسان بازار سرمایه دربرداشته است.

این در حالی است که به باور بسیاری از کارشناسان بازار سرمایه، سهامداران با توجه به احتمال ریسک‌های مختلف در بازار سرمایه، به خرید اوراق بدهی روی می آورند، غافل از اینکه این اوراق در حقیقت یک سود ثابت و خطی می‌دهند، در حالی‌که بازار سرمایه در روند بلندمدتی که تا به حال داشته همیشه بیشترین سوددهی را نسبت به سایر بازارهای موازی، نصیب سهامداران خود کرده است.

همچنین، بازار بدهی و بازار سهام هر دو ابزار مالی محسوب می‌شوند که رقیب یکدیگر محسوب نمی‌شوند؛ «تنظیم نرخ سود» نکته کلیدی در میان این دو بازار است و تنظیم‌گری نرخ سود در دست بانک مرکزی است. خواسته بازار سرمایه از بانک مرکزی این است که علمیات بازار باز را به نحوی در بازار اوراق بدهی اجرا کند تا نرخ سود اوراق سبب کاهش جذابیت نرخ‌ها در بازار سهام نشود.

به بیانی دیگر، اگر بانک مرکزی سیاست انبساطی را در پیش گیرد و تامین مالی را در بخش عمومی، بخش خصوصی و شهرداری‌ها تسهیل کند، طبیعتا به سمت کاهش نرخ بهره خواهیم رفت و در همین راسبطه نرخ سود اوراق و نرخ سود سپرده‌ها هم کاهش یافته و در نهایت باعث کاهش نرخ سود انتظاری در همه بازارها می‌شود. با کاهش نرخ سود مورد انتظار، بازار برخی دارایی‌ها همچون مسکن و خودرو و ارز به ثبات رسیده و برخی بازارها مثل بازار سهام با رشد مواجه خواهند شد البته این نگاه، نگاهی حذفی نیست؛ زیرا بازار بدهی و بازار سهام باید در کنار هم رشد کنند و با هم توسعه پیدا کنند.

در نهایت اینکه، این دو بازار رقیب یکدیگر نیستند و رقابت اندازی میان بازار پول و بازار سرمایه، می‌تواند اقتصاد را زمین بزند.


# نیازمندیهای اطلاعات

نیازمندیها تلفنی آگهی می‌پذیرد ۲۲۲۲۵۳۳۳-۰۲۱

شماره نمابر نیازمندیها ۲۲۲۲۴۸۸۶-۲۲۲۲۴۹۶۳

**پیامهای شخصی کد ۱۷۰۰**

**پیامهای شخصی ۲۰ گمشده**

مدرک گواهینامه موقت اینجانب زهرا طاهری فرد فرزند فرج اله به شماره شناسنامه ۴۴۱۲ صادره از تهران در مقطع کارشناسی رشته مترجمی زبان انگلیسی صادره از واحد دانشگاهی تهران مرکزی با شماره ۷۴۱۰۱۹۶۶۴ و تاریخ ۷۸/۴/۱۵ مفقود گردیده است، از یابنده تقاضا می‌گردد اصل مدرک را به دانشگاه آزاد اسلامی واحد تهران مرکزی به نشانی: تهران- سوهانک- بلوار ارتش- میدان قائم- خیابان خندان- خیابان سلماس ارسال نمائید.

برگ سبز خودرو پژو ۲۰۷ ش ب ۳۰ - ۶۵و۶۷۱ ش م ۸۴۸۳B۰۰ ش ش ۲۷۴۸۲۳NJ به نام میثم محمدی مفقود اعتبار ندارد.

سند کمپانی و برگ سبز موتورسیکلت مهتاب تیپ CG ۱۲۵ مدل ۱۳۸۴ پلاک ۶۵۵۴ایران ۸۱۵ موتور ۱۲۵۰۶۹۱ شماره تنه MA۴۱۰۰۳۵ مفقود گردیده از درجه اعتبار ساقط می‌باشد. زرند کرمان

برگ سبز خودرو کامیونت ون نیسان ۲۴۰۰ مدل ۱۳۸۸ به شماره پلاک ۱۷-۷۵۳س ۵۲ و شماره موتور ۵۰۰۳۷۲ و شماره شاسی NAZPL۱۴۰TBM۲۱۱۰۸ بنام طاهر کامکار کهریز مفقود گردیده و از درجه اعتبار ساقط می‌باشد. (ارومیه)

برگ سبز و کارت خودرو سواری تیبا۲ رنگ سفید مدل ۱۴۰۱ شماره موتور M۱۵/۹۵۰۸۹۳۳ شماره شاسی N۱۰۴۲۹۴۲ شماره پلاک ۱۶-ایران ۱۹۳ هـ ۳۵ بنام سمیه سلامتیان فرزند عباس مفقود گردیده و فاقد اعتبار است. گناوه: خالقی

سند کمپانی و برگ سبز (شناسنامه) سواری پراید مدل ۱۳۷۷ شماره پلاک ۱۸۸ ص ۱۹-ایران ۶۳ شماره موتور ۰۰۰۶۸۸۲۰ شماره شاسی S۱۴۱۲۲۷۷۵۵۵۲۷۵ به‌نام ملوک پردیس مفقود گردیده و از درجه اعتبار ساقط می‌باشد. شیراز

آگهی فقدان مدرک تحصیلی مدرک فارغ التحصیلی اینجانب ملودیا مشهدی جعفری فرزند حسین به شماره شناسنامه ۵۲۱۷ صادره از تهران در مقطع کارشناسی رشته مدیریت صنعتی صادره از واحد دانشگاه آزاد یادگار امام خمینی (ره) مفقود گردیده و فاقد اعتبار می‌باشد. از یابنده تقاضا می‌شود اصل مدرک را به صندوق پستی ۱۸۱۵۵/۱۴۴ - دانشگاه آزاد اسلامی واحد یادگار امام خمینی (ره) ارسال نماید.

برگ سبز و سند کمپانی سواری لیفت بک پروتون به رنگ سفید مدل ۲۰۰۷ به شماره موتور ۹۸۴Gو۶ شماره شاسی PL۱CM۶LN۸۷G۱۰۲۳۳۷ و پلاک ۱۴ - ۷۶د۸۴۱ مفقود و فاقد اعتبار می‌باشد. (سمیرم)

فاکتور خرید سیلندر خودرو ۲۰۶ به شماره ۹۹۰۲۴۵۱۷۹ و شماره درخواست ۱۳۹۰۹۱۰۴۱۷ با شماره موتور ۱۲۴۸۰۲۶۲۵۱ و پلاک ۱۴ شماره شاسی NAAP۰۳ED۲۹۱۰۲۶۲۵۱ مدعی وحید کریمی فرد مفقود گردیده و از درجه اعتبار ساقط می‌باشد.

برگ سبز کامیون کشنده دنگ فنگ مدل ۱۳۹۰ به شماره پلاک ۵۰-۲۷۶-ع-۴۶ با شماره موتور ISLE۷۵۳۰۸۷۷۸۴۱۰۶ و شماره شاسی NADG۳DV۲XAH۶۰۵۴۷۳ به‌نام احسان ربانی مفقود و از درجه اعتبار ساقط می‌باشد. کرمان

سند کارخانه و برگ سبز سواری پراید دی ام هاچ‌بک سفید روغنی مدل ۱۳۷۸ پلاک ۵۹-۴۸۳ج ۵۲ شماره موتور ۰۹۳۵۴۱ شماره شاسی S۱۴۴۲۲۷۸۱۴۹۹۱۱ به‌نام فاطمه پسرک لی کدملی ۲۱۲۲۵۸۶۱۱۷ مفقود و از درجه اعتبار ساقط است. گرگان

برگ سبز تراکتور کشاورزی ام اف ۲۵۸ مدل ۱۳۹۰ رنگ قرمز-روغنی به شماره انتظامی ۷۹ ک ۷۲۷ - ۱۱ با شماره موتور LFW۰۲۳۱۱X و شماره شاسی L۰۴۹۸۷ مفقود گردیده و از درجه اعتبار ساقط می‌باشد.

فاکتور فروش کارخانه (سند کمپانی) تراکتور کشاورزی رومانی تیپ ۶۵۰ مدل ۱۳۵۹ به شماره ۲۶ک۴۶ایران ۵۹ و شماره موتور ۰۲۸۳۸۷ و شماره شاسی ۸۴۵۰۲۶ مفقود گردیده و از درجه اعتبار ساقط است. زابل-میری سیدی

برگ سبز و سند مالکیت موتورسیکلت شماره موتور NEOJCGBSG۸۰۰۵۸ شماره تنه NEO***۲۰۰B۹۰۳۵۲۵۶ شماره پلاک ۱۳۲ ایران ۵۵۸۴۲ مفقود و از درجه اعتبار ساقط است.

شناسنامه مالکیت سواری پژو پارس مدل ۱۳۹۵ به شماره انتظامی ۴۸۵ی۸۷ ایران ۹۹ بنام محمد دولتخواه مفقود و از درجه اعتبار ساقط است.

برگ سبز (شناسنامه) سواری هاچ‌بک پژو ۲۰۰۸AT مدل ۱۳۹۸ شماره موتور ۱۰FJCE۲۴۳۰۲۰۶ شماره شاسی NAAG۱C۲۳۷KD۰۳۱۹۹۸ شماره پلاک ۴۶۸ ص ۸۶-ایران ۶۳ به‌نام غلامعباس خانزاده مفقود گردیده و از درجه اعتبار ساقط می‌باشد. شیراز

سند کمپانی موتورسیکلت ان اس ۲۰۰-سفید مدل ۹۷ شماره تنه: NۆPACAJHTJAF۱۵۴۸۳ شماره موتور: LZCHF۰۲۴۶۴ مفقود گردیده و فاقد اعتبار می‌باشد.

برگ سبز پژو ۲۰۷ دنده‌ای-سفید ش شاسی: NJ۲۷۱۰۵۸ ش پلاک: ۳۷ ایران ۹۹۲ ط ۹۷ ش موتور: ۱۷۸B۰۰۸۴۸۱۲ مفقود گردیده و فاقد اعتبار می‌باشد.

ا

# رودخانه های مازندران؛ محل رها سازی زباله ها!

سرویس شهرستان ها:معضل رهاسازی زباله ، پسماند و فاضلاب در طبیعت و حاشیه جاده‌های اصلی و فرعی مازندران در سال‌های اخیر آشکارا به داخل رودخانه‌ها رسیده ، معضلی که ظاهرا برای حل آن هیچ برنامه‌ای وجود ندارد و تنها تدبیر قابل اجرا هم فرهنگ‌سازی و آگاه کردن مردم از تبعات آن است.

تازه ترین نمونه بارز مشکلات زیست محیطی رودخانه های مازندران معضل ورود فاضلاب به رودخانه سیاهرود قائمشهر است که دادستانی شهرستان جویبار دستور پیگیری رهاکردن فاضلاب خام کشتارگاه طیور به این رودخانه را در پی آلودگی شدید آن و مرگ صدها قطعه ماهی صادر کرده است.

طبق گزارش رئیس محیط زیست شهرستان جویبار، متعاقب اعلام اعضاء شورای روستای قادی محله مبنی براین که کشتارگاه سبب تلف شدن ۱۵۰۰قطعه ازانواع ماهی های رودخانه سیاهرود شده است، بلافاصله کارشناسان محیط زیست به روستای سراجکلا اعزام شدند و مراتب به دلیل ورود فاضلاب تصفیه نشده (خام )ازسوی این کشتارگاه به داخل رودخانه و کمبود اکسیژن محلول درآب،تشخیص وتائید شد.

بررسی و مشاهدات میدانی خبرنگار ایرنا نشان می دهد معضل رها سازی و ریختن زباله به داخل رودخانه ها و انهار پیامدهای زیادی داشته است. مثلا بر اثر سیلاب ها به زمین های کشاورزی و محل زندگی ساکنان اطراف رودخانه بازگشت کرد و نشان داد که که بی توجهی به این معضل می تواند زباله را در یک چرخه کامل بار دیگر به زندگی تک تک شهروندان بازگرداند.

شماری از کشاورزان و روستائیان بخش های لاله آباد بابل ،بهنمیر و هادی شهر بابلسر ،دشت سر آمل، بخش مرکزی قائمشهر ، بخش کیاکلا سیمرغ و بخش مرکزی جویبار هر بار که رودخانه های این مناطق و نهرهای منتهی به آنها سیلابی می شود، شاهد بازگشت زباله های به زمین های کشاورزی ، باغ ها و حتی حیاط خانه هایشان هستند و از این بابت بارها و بارها گلایه کرده اند ، غافل از این که بخشی از این زباله ها را خودشان تولید و در حاشیه یا داخل رودخانه ها و نهره رها کرده اند.

معضل ریختن زباله در داخل رودخانه ها با تغییر سبک زندگی روستائیان طی سال های اخیر پیچیده تر شده است. دیگر آن دوران گذشته است که فقط زباله قابل مشاهده در روستاها باقی مانده، میوه های پوسیده یا پوست میوه های خورده شده ، بود که اگر در حجم زیاد با آن مواجه می شدند ، دفنش می کردند تا تبدیل به کود شود. این روزها روستاهای مازندران در تولید زباله دستکمی از شهرها ندارند و عمده زباله تولیدی آنها هم مانند شهرنشینان انواع ظروف پلاستیکی است. به عبارتی دیگر از فرهنگ دفن زباله های تر و سوزاندن زباله هایی که در خاک تجزیه نمی شوند با تغییر مصرف مواد غذایی در روستا خبری نیست و به همین دلیل هم هر روز شاهد رها شدن زباله ها در طبیعت و دپوی

آن در حاشیه راه های اصلی و فرعی و خطرناک تر از همه رهاسازی آن داخل و حاشیه رودخانه ها و انهار هستیم .

خطر رها سازی زباله های خانگی روستائیان در رودخانه ها و انهار مازندران را از آن جهت باید جدی گرفت که پس از مشکلات حمل و نقل و دفع غیر بهداشتی زباله ها در جنگل و سواحل دریا ، امروز به دلیل تغییر مصرف مواد خوراکی و استفاده از انواع ظروف یکبار مصرف ،تولید زباله های روستائیان بیشتر و نوع زباله ها هم همانند شهرنشینان شده است و از آن جایی که مدیریت پسماند و زباله در روستاهای استان به صورت ناقص اجرا می شود ریختن و رها سازی زباله ها در حاشیه و یا داخل انهار و رودخانه ها یک امری طبیعی جلوه پیدا کرده است.

بررسی ها نشان می دهد که از ۳ دهه قبل زنگ هشدار به نوع نگاه مردم و مسئولان نسبت به دفع و رها سازی زباله ها به داخل و حاشیه رودخانه‌ها ، جنگل و دریا به عنوان منابع طبیعی و محیط زیست حساس و شکننده در خطه شمال به صدا در آمده است ، اما نتیجه آن امروز نفوذ آلودگی های ناشی از پسماندها به آب ،خاک ،محصولات کشاورزی و باغی و در نهایت سفره و جان شهروندان است.

طبق گزارش سازمان پسماند مازندران ، روزانه در این استان بیش از ۳۰۰۰ تن زباله تولید می شود که از این میزان حدود ۱۲۶۰ تن زباله تولیدی مربوط به روستاهاست و به عبارتی ۴۳درصد زباله های تولیدی مازندران مربوط به روستائیان است که با توجه به حساسیت محیط روستا از نگاه کارشناسان، نگران کننده محسوب می شود.

سازمان پسماند مازندران پیش‌بینی کرده است که میزان تولید زباله در مازندران تا سال ۱۴۰۴چشم انداز ۲۰ساله کشور به حدود ۶هزار تن برسد که نسبت به وضع فعلی رشد ۱۰۰درصدی خواهد داشت.

گذشته از این که رودخانه های مازندران نقش مهمی در آبیاری ۴۶۰هزار هکتار اراضی زراعی و باغی استان بویژه ۲۳۰هزار هکتار شالیزاری دارند ، محلی برای تخم ریزی ماهیان دریای خزر محسوب می شوند.

طبق گزارش های رسمی حدود ۱۳۰رشته رودخانه در مازندران جریان دارد که ۲۴رشته آن رودخانه های شیلاتی هستند به این معنا که علاوه بر نقش مهم شان در کشاورزی و باغداری ، نقش بی جایگزینی برای تخم ریزی و تکثیر ماهیان استخوانی دریای خزر و ماهیان خاویاری دارند.

بررسی ها و اظهارات رسمی کارشناسان نشان می دهد که طی سال های گذشته کم آبی و عمق کم آب در رودخانه های مازندران سبب شد تا علاوه بر برداشت بی رویه شن و ماسه ،آلودگی های صنعتی و کشاورزی هم بیشتر از گذشته خود را نشان بدهد.

نمونه بارز اثرات ورود انواع فاضلاب های صنعتی و خانگی به رودخانه های منتهی به دریای خزر طبق اعلام رسمی سازمان شیلات ایران کاهش حدود ۹۰درصدی تکثیر طبیعی انواع ماهیان به خصوص ماهیان استخوانی دریای خزر طی ۱۰تا ۱۵سال گذشته است.

ورود انواع آلاینده های شهری، صنعتی و کشاورزی به رودخانه ها، برداشت بی رویه و غیر مسئولانه از بستر و تجاوز به حریم رودخانه ها، ساخت سد و پل بدون در نظر گرفتن مسیرهای ماهی بر روی رودخانه ها و همچنین وجود صیادان غیر مجاز سبب شده است تا زادآوری ماهیان سفید دچار اختلال شود به طوری که تکثیر و تولید مصنوعی بچه ماهیان و رهاسازی آنها در دستور کار قرار گیرد.

**اهالی منطقه همکاری نمی کنند**

مهدی بابایی دهیار روستای « کروکلا بالا » از توابع شهرستان بابل هم با بیان این که از ۳ سال قبل همزمان با اجرای ناقص جمع آوری و حمل ونقل زباله روستاها مشکلات پراکندگی و رها سازی پسماند ها دو چندان شده است، ادامه می دهد: از سوی دیگر مخالفت و موافقت بعضی از اهالی در جمع آوری سبب شده است تا با مشکل کمبود اعتبار مواجه شویم که مزید بر علت شده است.

مدیر منابع آب شهرستان بابل هم ضمن ابراز تاسف و تائید وجود انواع زباله های خانگی در انهار و رودخانه ها می گوید: امروز مشکلات کشاورزان علاوه بر کند پیش رفتن طرح های لایروبی و آبگرفتگی ناشی از سیلاب به بحران پراکندگی زباله‌های خانگی در زمین های کشاورزی و حتی منازل کشیده شده است .

محسن گیلانی با بیان این که ۳۵۰کیلومتر انهار و رودخانه های اصلی و فرعی در بابل وجود دارد که تامین کننده آب زراعی کشاورزی و باغی و گذرگاه آب برای شهرستان های بابلسر ، محمودآباد و فریدونکنارهم است، توضیح می دهد: اهمیت لایروبی و حفظ و حراست از حریم و بستر این رودخانه ها بسیار مهم ضروری است اما متاسفانه به دلیل کمبود اعتبار به شدت با مشکلات لایروبی مواجه هستیم.

**ضعف مدیریت**

نبود مدیریت اصولی در جمع آوری و حمل زباله های خانگی در بعضی شهرهای استان مازندران و نابسامانی وضع زباله های روستایی و دپوی آندر حریم رودخانه ها ، جاده ها و مناطق جنگلی ، اجرا نشدن طرح تفکیک زباله از مبداء بطور کامل در شهرها و روستاهای استان و وضع نابسامان مراکز دفن زباله شهری از جمله چالش های موجود در بحث پسماند در مازندران است.

نتیجه تلخ تر این که طبیعت مازندران به گونه‌ای فزاینده به وسیله فاضلاب‌های تصفیه نشده صنایع و خانگی ، آلاینده‌هایی که منشاء زمینی دارند ، ته مانده زباله های خانگی و صنعتی و انواع دیگری از زباله های کم خطرتر مانند نخاله های ساختمانی هر روز بیش از روز قبل آلوده می شود و زندگی و سلامت مردم را به شکلی جدی تر تهدید می کند که ورود فوری دستگاه ها و نهاد های ذیربط برای رفع این معضل به منظور سلامتی مردم و حفظ و حراست از منابع طبیعی و محیط زیست ضروری است.

## تولیت آستان قدس رضوی:
# دشمن برای دور کردن جوانان از اماکن دینی تلاش می کند

دیدار وزیر کشور عراق با تولیت آستان قدس رضوی

مشهد – خبرنگار اطلاعات:تولیت آستان قدس رضوی گفت: دشمنان دین و معنویت می دانند بارگاه‌های نورانی و مقدس امامان معصوم(ع) الهام‌بخش و حیات آفرین است و سبب جهت‌دهی صحیح به مردم و جوانان می‌شوند، لذا دشمنان تلاش دارند بین مردم و به ویژه نسل جوان با این اماکن شریف جدایی ایجاد کنند.

حجت الاسلام والمسلمین احمد مروی در دیدار با تولیت و نمایندگان اعتاب مقدس عراق و سوریه در مشهد افزود: ما معتقدیم همان‌گونه که مردم در زمان حیات ظاهری ائمه اطهار(ع) از محضر آن حضرات کسب فیض می کردند، امروز هم می توانند همان‌گونه از اعتاب مقدسه کسب فیض کنند.

وی ادامه داد: عتبات عالیات ظرفیت‌ها و فرصتی‌هایی متعالی برای تربیت معنوی انسان‌ها به‌ویژه نسل جوان هستند که خداوند متعال در اختیار بشریت قرار داده است.

تولیت آستان قدس رضوی در ادامه به فعالیت‌های آمریکا برای جذب جوانان عراقی اشاره و تاکید کرد: شنیده شده است آمریکا با هزینه خود جوانان بااستعداد عراقی را باهدف انحراف قشر جوان و نوجوان این کشور از ارزش‌های اصیل فرهنگی و دینی طی اردوهایی چندهفته‌ای به آمریکا می‌برد و در قالب برنامه‌هایی می‌کوشد بر افکار و اعتقادات آن‌ها تأثیر بگذارد.

وی افزود: استکبار به دنبال این است که نسل جوان را به‌گونه‌ای تربیت کند که از میان آن‌ها دیگر "ابومهدی المهندس" پرورش نیابد و نسلی تربیت نشود که با فتوای مرجعیت لباس جهاد بپوشد و حشد الشعبی را شکل دهد، و در این میان رسالت علما، نخبگان و روشنفکران دینی عراق در مقابله با این توطئه دشمن بسیار سنگین است.

***دشمنان اسلام به دنبال اختلاف‌افکنی بین ایران و عراق هستند**

عثمان الغانمی وزیر کشور عراق ضمن تشرف به زیارت بارگاه منور امام رضا(ع) با تولیت آستان قدس رضوی دیدار و گفتگو کرد.

تولیت آستان قدس رضوی در این دیدار به اشتراکات فراوان فرهنگی ۲ کشور ایران و عراق اشاره کرد و با بیان این که دشمنان اسلام به دنبال اختلاف‌افکنی میان این دو ملت هستند، گفت: دشمنان همواره با دسیسه‌ها و توطئه‌های مختلف تلاش کرده‌اند میان مردم ۲ کشور بزرگ و قدرتمند ایران و عراق اختلاف و دشمنی ایجاد کنند تا از این طریق به اتحاد مسلمانان ضربه بزنند.حجت‌الاسلام‌والمسلمین احمد مروی تاکید کرد: عتبات عالیات در عراق و ایران مایه وحدت و اتحاد این ۲ ملت است و به برکت‌و جود مضجع‌های مطهر ائمه اطهار(ع) رابطه دوستی و روحیه برادری عمیقی در میان مردم این دو کشور برقرار است.

تولیت آستان قدس رضوی با بیان این که ایران و عراق ۲ کشور قدرتمند، ثروتمند و دارای تمدن کهن هستند، اظهار داشت: بسیاری از کشورهای اسلامی دارای چنین تمدن، اقتدار، قدرت و ثروتی نیستند؛ لذا دشمن نسبت به اتحاد و همدلی مردم این ۲ کشور بزرگ منطقه نگرانی و واهمه دارد.وی رسانه‌ها را یکی از ابزار مهم دشمن در اختلاف‌افکنی دانست و تاکیدکرد: دشمنان در تلاشند با بهره‌گیری از ابزار رسانه بین ۲ ملت ایران و عراق اختلاف‌افکنی کنند و این بر عهده نخبگان ایران و عراق است که برای مقابله با دشمنان از قدرت رسانه‌ای خود استفاده کنند و سبب خنثی شدن توطئه‌ها و فتنه‌انگیزی‌های دشمنان شوند.

حجت‌الاسلام‌والمسلمین مروی به خدمات فرهنگی آستان قدس به زائران عراقی در حرم مطهر اشاره کرد و ادامه داد: هرکسی به حرم مطهر رضوی پا می‌گذارد، صرف نظر از ملیت، زبان و موقعیت اجتماعی، زائر و میهمان حضرت رضا(ع) است؛ از اینرو به بهترین نحو مورد احترام و تکریم خدام رضوی قرار می‌گیرد، زائران عراقی نیز از این امر مستثنا نیستند و به همین منظور صحن غدیر و یک رواق را به زائران عرب زبان اختصاص داده‌ایم.

تولیت آستان قدس رضوی در این دیدار از وزیر کشور عراق، اختصاص تسهیلات ویژه برای مردم مشهد و مجاورین امام رضا(ع) برای سفر به آن کشور و زیارت عتبات عالیات را پیشنهاد کرد که وی نیز ضمن موافقت با آن، گفت: خدمت به زائران امام حسین(ع) و به ویژه مردم مشهد را افتخار خود می‌دانم؛ ما در تفاهم‌نامه‌ای با دولت ایران امکان ورود روزانه ۲هزار زائر بدون روادید از گذرگاه‌های زمینی به عراق را فراهم کرده‌ایم که به احترام و برای تکریم مردم عزیز مشهد، علاوه بر آن عدد روزانه ۵۰۰ نفر نیز برای مجاوران حضرت رضا(ع) سهمیه ویژه در نظر می‌گیریم.

وزیر کشور عراق به اهداف سفر خود به ایران اشاره کرد و افزود: افزایش تعاملات و همکاری‌ها میان ۲ کشور ایران و عراق و تسهیل شرایط تشرف زائران به اعتاب مقدسه این ۲ کشور از اهداف این سفر بوده است. الغانمی در این دیدار روابط کشورهای ایران و عراق را دوستانه، برادرانه و روبه رشد توصیف کرد.

# ۲ درصد از مساحت همدان غبارخیز است

همدان ـ خبرنگار اطلاعات: مدیرکل حفاظت محیط زیست استان همدان گفت: ۲درصد از مساحت همدان غبارخیز است که این پدیده با مدیریت صحیح رفع خواهد شد.

سیده مریم محمدی در حاشیه دیدار از باغ پرندگان شکاری «شیرده» با بیان این که محیط زیست دستگاه نظارتی است اظهار داشت: سیاست اصلی اداره کل محیط زیست عملیاتی کردن سیاست‌های ابلاغی مقام معظم رهبری در این حوزه است.

وی با اشاره به این که سیاست‌های ابلاغی در حوزه محیط زیست، سندی معتبر و جامع است افزود: سازمان محیط زیست در دولت سیزدهم دبیرخانه مرکزی پیگیری سیاست‌های مدنظر رهبر انقلاب را ایجاد کرده است که به زودی این دبیرخانه به ریاست استاندار در همدان نیز راه‌اندازی خواهد شد.

مدیرکل حفاظت محیط زیست استان همدان با اشاره به این که این سیاست‌ها در سال ۹۴ به سران ۳ قوه و بسیاری از سازمان‌ها ابلاغ شده اما اجرایی نشده است، تاکید کرد: با راه‌اندازی این دبیرخانه استانی تکلیف و وظیفه دستگاه‌های مختلف در حوزه محیط زیست مشخص و سازمان‌ها موظف به رعایت وظایف قانونی خود می‌شوند.

وی با بیان این که آموزش، فرهنگ‌سازی و پیشگیری از بروز تخلفات زیست‌محیطی تاثیر بسزایی دارد، گفت: پارسال ۷۹ متخلف و ۵۰ مورد تخلف به مراجع قضایی ارجاع داده شد.

محمدی با اشاره به این که ایران در منطقه‌ای با ۳۳۰ میلیون هکتار کانون‌های گرد و غبار و استعداد تولید ۱۵۰ میلیون تن ریزگرد قرار دارد بیان کرد: ۲ درصد از مساحت استان همدان غبارخیز است که با مدیریت صحیح رفع خواهد شد که البته گرد و غبار در کشورمان متأثر از کشورهای همسایه است.

# فاز نخست طرح «دره گردو» اراک با ۲۰ میلیارد تومان اعتبار اجرا می‌شود

اراک ـ خبرنگار اطلاعات: معاون امور زیربنایی و حمل‌ونقل شهری شهرداری اراک گفت: برآورد مالی اجرای فاز نخست عملیات طرح «دره‌گردو» انجام شده است و پس از برگزاری فراخوان، مناقصه آن با اعتباری بالغ بر ۲۰ میلیارد تومان اجرایی خواهد شد.

حجت‌اله مرادی افزود: طرح دره‌گردو از مهم‌ترین طرح‌های عمرانی شهرداری اراک در امسال است و از نظر ارزش ریالی بزرگترین طرح بعد از تقاطع‌های شهری محسوب می‌شود.

اجرای این طرح از اولویت‌های مجموعه شهرداری است و شورای اسلامی شهر نیز بر سرعت پیشرفت طرح نظارت دارد.مرادی با بیان این که برای اجرای طرح «دره‌گردو» جلسات مداومی به صورت هفتگی در استانداری تشکیل می‌شد و به دنبال آن واگذاری زمین‌های اداره کل راه و شهرسازی به مجموعه شهرداری پیگیری و انجام شد، افزود: اکنون نیز مقدمات طرح‌در حال اجرا است و با توجه به این که ۶۷ میلیارد تومان برای فعالیت‌های عمرانی شهرداری در نظر گرفته شده است، همزمان در حال پیگیری هستیم تا هر چه سریع‌تر برای جذب پیمانکار اقدام کنیم.

وی با بیان این‌که به‌تازگی مدیران شهرداری و اعضای شورای اسلامی شهر از طرح دره‌گردو دیدار داشتند و اولویت‌بندی کارها انجام و مقرر شد در فاز نخست عملیات ورودی «دره گردو» حدفاصل کمربندی تا میدان کوهنورد تکمیل و آماده بهره‌برداری شود، افزود: این عملیات شامل احداث شبکه‌های آب و برق، تجهیز مبلمان، کاشت گونه‌های گیاهی، گل‌کاری و ساماندهی فضای سبز می‌شود و برآوردهای مالی آن انجام و برای برگزاری فراخوان به مرکز ارسال شده است.

مرادی گفت: از آن جا که طرح «دره‌گردو» جزئیات خاصی دارد، طراح همواره باید در کنار تیم اجرایی حضور داشته باشد، از این‌رو پیشنهاد دادیم شرکت طراح پروژه به عنوان مشاور در عملیات حضور داشته باشد و در این زمینه اولین نشست با شرکت هم برگزار شده است.

# بررسی ۱۵۲۶ طرح در جلسه شورای برنامه‌ریزی هرمزگان

بندرعباس ـ خبرنگار اطلاعات: جلسه شورای برنامه ریزی استان هرمزگان به ریاست مهندس مهدی دوستی استاندار هرمزگان برگزار و در خصوص مسائل مهم استان در حوزه تخصیص اعتبارات تصمیم‌گیری شد.

استاندار هرمزگان در پایان این جلسه گفت: جلسه شورای برنامه‌ریزی استان با تمرکز بر تسهیلات از محل تبصره ۱۸ تشکیل شد و ۱۵۲۶ طرح در آن مورد بررسی قرار گرفت.

مهدی دوستی افزود: با توجه به این که قبلا گروهای کارشناسی تمامی ابعاد این طرح‌ها را مورد بررسی قرار داده بودند و تصمیم گیری درستی انجام شده بود، بخش عمده‌ای از این طرح‌ها تصویب و بخش کوچک باقی مانده نیز به جلسه هفته آینده موکول شد.وی گفت: از مجموع ۹۹۷ میلیارد تومان تسهیلاتی که در این جلسه مورد بررسی قرار گرفت، ۵۵ میلیارد تومان به سرمایه در گردش اختصاص داشت که عمدتا برای تولید آبزیان و پرورش دام و طیور بود و ۹۴۲ میلیارد تومان نیز مربوط به تسهیلات سرمایه ثابت بود .دوستی اظهارداشت: در مجموع طرح‌هایی که مورد بررسی قرار گرفت بیش از ۳ هزار و ۸۰۰ تعهد اشتغال دارند از هفته آینده به تفکیک دستگاه‌ها می‌توانند مراجعه و وام‌های خودشان را از بانک‌های عامل دریافت کنند.استاندار هرمزگان افزود: عمده طرح‌های یاد شده در حوزه کشاورزی شامل گلخانه‌داری و اصلاح باغات، در حوزه شیلات و آبزی‌پروری، گردشگری و صنایع دستی، در حوزه انرژی‌های نو و پنل‌های خورشیدی تعیین تکلیف شدند و در حوزه طرح‌های صنعتی، هم بنگاه‌های حوزه صنعت و هم معدن و تجارت تسهیلات مورد نیازشان بررسی شد.

**آگهی دعوت**

بدینوسیله از کلیه سهامداران شرکت خدمات بیمه ای وحید ایمن (سهامی خاص) به شماره ثبت ۱۶۶۶۳۸ و شناسه ملی ۱۰۱۰۲۰۹۱۷۷۱ دعوت می شود تا در جلسه مجمع عمومی عادی به طور فوق العاده که در ساعت ۱۰ صبح روز شنبه مورخ ۱۴۰۱/۰۴/۰۴ در محل اصلی شرکت به نشانی: استان تهران - شهرستان تهران - بخش مرکزی - شهر تهران-محله ولیعصر-بلوار نلسون ماندلا-خیابان شهید سرتیپ هوشنگ وحیددستگردی-پلاک ۲۶۵- ساختمان پم-طبقه هشتم-واحد ۲ کدپستی: ۱۹۶۸۶۳۴۱۷۶ تشکیل می گردد حضور بهم رسانند.

**دستور جلسه:** ۱-انتخاب بازرس ۲-انتخاب و تعیین سمت مدیران ۳- تعیین وضعیت حق امضا ۴-انتخاب روزنامه کثیر الانتشار

**هیات مدیره شرکت**

**توضیح و تصحیح**

**مبلغ سپرده شرکت در مناقصه خرید و حمل غذا و فعالیت هتلداری هتل اسپادانای مشهد که در روزنامه ایران و خراسان ۱۴۰۱/۰۳/۰۳ چاپ گردیده است از مبلغ ۳,۰۰۰,۰۰۰,۰۰۰ ریال به مبلغ ۵,۰۰۰,۰۰۰,۰۰۰ ریال اصلاح می‌گردد.**

**دانشگاه علوم پزشکی و خدمات بهداشتی درمانی تهران**

**آگهی دعوت**

از کلیه سهامداران شرکت پیشگامان توسعه کالا سهامی خاص ثبت شده به شماره ۴۸۱۸۲۸ دعوت به عمل می‌آید تا در جلسات مجمع عمومی عادی و مجمع عمومی فوق‌العاده که در تاریخ ۱۴۰۱/۰۳/۳۰ و به ترتیب در ساعت ۱۰ و ۱۳ در مرکز قانونی شرکت تشکیل می‌گردد، حضور به هم رسانند.

**دستور جلسه مجمع عادی:** ۱ـ قرائت گزارش هیأت مدیره درخصوص نحوه عملکرد و صورت دارایی و همچنین تصویب ترازنامه حساب سود و زیان سال مالی ۱۴۰۰ ۲ـ تعیین روزنامه کثیرالانتشار ۳ـ سایر موارد

**دستور جلسه مجمع عمومی فوق‌العاده:** ۱ـ افزایش سرمایه ۲ـ نقل و انتقال سهام ۳ـ سایر موارد

**هیأت مدیره شرکت**

**آگهی دعوت مجمع عمومی عادی سالیانه**
**شرکت کلات گوهر (سهامی خاص) ثبت شده به شماره ۱۵۳۴۷۴**

بدینوسیله به اطلاع کلیه سهامداران محترم شرکت می‌رساند جلسه مجمع عمومی عادی سالیانه شرکت ساعت ۱۰ صبح روز چهارشنبه مورخ ۱۴۰۱/۰۴/۰۸ در محل دفتر مرکزی واقع در تهران، سهروردی شمالی، خیابان شهید میرزائی زینالی شرقی (کیهان شرقی) شماره ۵۰ تشکیل می‌گردد.

**دستور جلسه:**

۱ـ استماع گزارش هیئت مدیره، بازرس قانونی درباره فعالیت و عملکرد سال منتهی به پایان اسفندماه ۱۴۰۰
۲ـ طرح و تصویب ترازنامه، صورتحساب سود و زیان
۳ـ انتخاب اعضای هیئت مدیره
۴ـ انتخاب بازرس قانونی
۵ـ انتخاب روزنامه کثیرالانتشار
۶ـ سایر مواردی که در صلاحیت مجمع عمومی عادی می‌باشد.

**هیئت مدیره**

**کشت و صنعت کارون (شرکت سهامی خاص)**
**آگهی مناقصه**
**شماره درخواست ۱۰۰۳۱۳۴**

**شرکت کشت و صنعت کارون** درنظر دارد یک دستگاه دیزل ژنراتور کوپله خود را از طریق مناقصه عمومی خریداری نماید. متقاضیان جهت دریافت اسناد مناقصه و اطلاعات بیشتر می‌توانند از تاریخ درج آگهی، به جزء ایام تعطیل به مرکز شرکت مراجعه و پاکت پیشنهاد قیمت خود به همراه چک تضمین بانکی به مبلغ ۵۰۰/۰۰۰/۰۰۰ ریال حداکثر تا پایان ساعت ۱۰ روز چهارشنبه مورخه ۱۴۰۱/۰۴/۰۱ تحویل نمایند، کلیه پیشنهادها رأس ساعت ۱۰/۳۰ همان روز در مرکز شرکت بازگشایی و قرائت خواهند شد. هزینه درج آگهی مناقصه به عهده برنده مناقصه می‌باشد. شرکت در رد یا قبول هر یک از پیشنهادات مختار است.

آدرس مرکز شرکت: شوشتر، کیلومتر ۱۷ جاده قدیم دزفول ـ شرکت کشت و صنعت کارون، حوزه مدیریت بازرگانی اداره خرید) صندوق پستی ۱۵۹ ـ داخلی (۲۵۸۳) ۲ ـ ۰۶۱۳۶۲۲۲۰۷۱

**شرکت کشت و صنعت کارون**

**آگهی فراخوان شناسایی پیمانکاران**
**حفاری مغزه گیری در استان خراسان جنوبی**

**شرکت اکتشاف معادن و صنایع غدیر** در نظر دارد نسبت به انتخاب پیمانکار جهت انجام عملیات حفاری اکتشافی به روش مغزه گیری به متراژ حدود ۵۰۰۰ متر به همراه جاده سازی و سکوسازی در محدوده اکتشافی خود در شهرستان خوسف استان خراسان جنوبی از طریق برگزاری مناقصه عمومی اقدام نماید. لذا با هدف شناسایی پیمانکاران حفاری واجد شرایط، اعم از اشخاص حقیقی و حقوقی که توان انجام عملیات حفاری مغزه گیری تا حداکثر عمق ۱۰۰۰ متر با بکارگیری حداقل ۲ دستگاه حفاری مغزه گیری تمام هیدرولیک را دارا می باشند، دعوت می گردد تا نامه اعلام آمادگی به همراه رزومه تخصصی مشتمل بر مشخصات فنی دستگاه های حفاری خود را حداکثر ظرف مدت یک هفته پس از انتشار آگهی به نشانی info@gmei.ir ارسال نمایند. شایان ذکر است شرکت در این فراخوان صرفاً جهت شناسایی پیمانکار می باشد و هیچگونه تعهدی جهت عقد قرارداد برای این شرکت ایجاد نخواهد کرد.

**دعوت به مجمع عمومی عادی بطور فوق العاده صاحبان سهام شرکت بین المللی عمران رضوی (سهامی خاص) به شماره ثبت ۱۹۹۰۳۹ و شناسه ملی ۱۰۱۰۲۴۰۸۵۵۹**

بدینوسیله از کلیه سهامداران محترم یا وکلای قانونی آنان دعوت می شود تا با در دست داشتن برگ سهام، وکالتنامه یا برگ نمایندگی معتبر و اصل و کپی کارت ملی در جلسه مجمع عمومی عادی بطور فوق العاده صاحبان سهام شرکت بین المللی عمران رضوی(سهامی خاص) به شماره ثبت ۱۹۹۰۳۹ راس ساعت ۱۰ صبح روز شنبه مورخ ۱۴۰۱/۰۴/۰۴ به نشانی تهران، شهرک غرب، بلوار خوردین، بعد از چهارراه هرمزان، سمت راست پلاک ۵، محل شرکت بین المللی عمران رضوی حضور به هم رسانند.

**دستور جلسه:** انتخاب اعضای هیات مدیره

**هیات مدیره شرکت بین المللی عمران رضوی (سهامی خاص)**

**آگهی دعوت از بستانکاران شرکت توسعه تجارت شروین (سهامی خاص – در حال تصفیه) به شماره ثبت ۳۵۸۵۷۳ و شناسه ملی ۱۰۱۰۴۰۶۸۷۴۱ (نوبت اول)**

در اجرای ماده ۲۲۵ اصلاحیه قانون تجارت از کلیه بستانکاران شرکت توسعه تجارت شروین در حال تصفیه (سهامی خاص)به شماره ثبت ۳۵۸۵۷۳ و شناسه ملی ۱۰۱۰۴۰۶۸۷۴۱ که آگهی انحلال آن در صفحه ۸ روزنامه رسمی کشور به شماره ۲۲۴۳۵ مورخ ۱۴۰۱/۰۱/۱۸ درج گردیده است دعوت به عمل می آید تا ظرف مدت حداکثر ۶ ماه از تاریخ انتشار آگهی نوبت اول با ارائه مدارک مثبته ادعای خود به مدیر تصفیه آقای سید رسول هاشمی به شماره همراه ۰۹۳۸۵۱۹۱۶۹۴ - مستقر در آدرس: تهران -خیابان ولیعصر -خیابان ناهید غربی -پلاک ۵۶ ساختمان ناهید ۲۱ طبقه ۵ واحد ۲۴ با کد پستی ۱۹۶۷۷۵۶۳۱۸ مراجعه نمایند. بدیهی است شرکت و مدیر تصفیه در مورد هرگونه ادعای احتمالی که خارج از مدت فوق به شرکت منعکس گردد هیچگونه مسئولیتی نخواهد داشت.
این آگهی در سه نوبت و هر نوبت به فاصله زمانی یک ماه در روزنامه رسمی کشور و روزنامه کثیرالانتشار اطلاعات درج می گردد

**مدیر تصفیه شرکت توسعه تجارت شروین (سهامی خاص) در حال تصفیه**

**آگهی دعوت مجمع عمومی عادی سالیانه شرکت تجهیز مواد پیشگام (با مسئولیت محدود)**

بدینوسیله از کلیه شرکاء شرکت تجهیز مواد پیشگام با مسئولیت محدود به شماره ثبت ۱۹۵۰۳۲ و شناسه ۱۰۱۰۲۳۶۹۱۹۰ دعوت به عمل می آید تا در جلسه مجمع عمومی عادی سالیانه شرکت برای سال مالی ۱۴۰۰ که ساعت ۱۰ صبح مورخ ۱۴۰۱/۰۴/۱۲ در محل قانونی شرکت تشکیل می شود حضور به هم رسانند.

**دستور جلسه مجمع عمومی عادی سالیانه:**
۱- استماع گزارش هیئت مدیره
۲- رسیدگی وتصویب ترازنامه وحساب سود وزیان عملکرد سال ۱۴۰۰
۳-هرگونه تصمیمی که در صلاحیت مجمع عمومی عادی سالیانه شرکت باشد .

**هیئت مدیره**

**آگهی مناقصه**

**شرکت سیمان آبیک** در نظر دارد انجام خدمات تعویض، نصب و راه اندازی بلت نوار نقاله ST ۲۰۰۰ به عرض ۱۶۰۰ میلیمتر، ضخامت ۱۶ میلیمتر و به طول تقریبی ۱۰۷۰ متر مربوط به نوار نقاله RT2BC2 واحد انبار خاک جدید واقع در شمال جنوب عبوری از بالای اتوبان کرج-قزوین شرکت سیمان آبیک خود را به اشخاص واجد صلاحیت و با سابقه واگذار نماید لذا از کلیه اشخاص (حقیقی و حقوقی) که دارای توانایی و امکانات لازم در این زمینه بوده و علاقمند به همکاری می باشند دعوت می گردد حداکثر تا تاریخ ۱۴۰۱/۰۳/۲۵ به امور قراردادهای کارخانه سیمان آبیک واقع در استان البرز – نظرآباد مراجعه و اسناد مناقصه را دریافت نمایند.

**تلفن تماس جهت کسب اطلاعات بیشتر ۴۵۳۸۲۷۰۸- ۰۲۶ (آقای محمدی)**

**نوبت اول**

**مدیریت آموزش و پرورش منطقه ۳ تهران** در نظر دارد املاک آموزشی ۱ـ ملک مدرسه فرهنگ به شماره مزایده ۵۰۰۱۰۰۴۴۶۱۰۰۰۰۴ با مجوز سه ساله و ۲ـ ملک مدرسه لآلی به شماره مزایده ۵۰۰۱۰۰۴۴۶۱۰۰۰۰۶ با مجوز سه ساله و ۳ـ ملک مدرسه گل لاله به‌شماره‌مزایده ۵۰۰۱۰۰۴۴۶۱۰۰۰۰۷ با مجوز یکساله، به اشخاص حقیقی یا حقوقی به‌صورت اجاره واگذار نماید. متقاضیان می‌توانند جهت دریافت شرایط مزایده به سامانه تدارکات الکترونیکی دولت مراجعه نمایند و یا با شماره تلفن ۸۴۸۲۱۰۹۲ تماس حاصل نمایند.

**آگهی مزایده**
**شرکت کشت و دامداری فکا (سهامی عام)**

**شرکت کشت و دامداری فکا** در نظر دارد تعدادی دام مازاد شامل:
۱ـ گاو غیرآبستن کشتارگاهی
۲ـ گوساله نر قطع شیر
۳ـ گوساله نر شیرخوار
از طریق برگزاری مزایده در ساعت ۱۴ روز چهارشنبه مورخ ۱۴۰۱/۰۴/۰۱ به فروش برساند. متقاضیان می‌توانند از تاریخ انتشار آگهی جهت اطلاعات بیشتر و دریافت فرم شرکت در مزایده به آدرس: اصفهان ـ کیلومتر ۱۶ جاده اصفهان ـ شیراز ـ بعد از مسجد الکعبه ـ خیابان خلیج‌فارس ۳۱ ـ جاده اختصاصی شرکت کشت و دامداری فکا و یا سایت شرکت به آدرس www.fkaco.ir مراجعه و یا با تلفن: ۵۲ـ۰۳۱۳۶۵۴۸۰۵۱ تماس بگیرند.
ـ شرکت کشت و دامداری فکا در رد و قبول تمامی پیشنهادات مختار است.

**شرکت سهامی عام سیمان بهبهان**
**مناقصه**

**شرکت سیمان بهبهان** در نظر دارد انجام عملیات حفاظت فیزیکی خود را به پیمانکار واجد شرایط واگذار نماید. متقاضیان می‌توانند ضمن هماهنگی با واحد بازرگانی این مجموعه جهت اخذ توضیحات لازم و خرید برگ شرایط مناقصه به آدرس سایت شرکت سیمان بهبهان www.behbcco.ir مراجعه نمایند. مهلت تحویل اسناد تا ساعت ۱۴ مورخ ۱۴۰۱/۰۳/۲۸ می‌باشد. متقاض

# کلنگ زنی نخستین دانشگاه جامع فرهنگیان به نام شهید سپهبد سلیمانی در کرمان

سرویس شهرستان ها: کلنگ ساخت نخستین دانشگاه جامع فرهنگیان کشور به نام شهید سپهبد قاسم سلیمانی با حضور رئیس دانشگاه فرهنگیان کشور در کرمان به زمین زده شد.

رئیس دانشگاه فرهنگیان کشور در این آیین با گرامیداشت یاد و خاطره شهدا به ویژه سیدالشهدای جبهه مقاومت شهید سپهبد سلیمانی ،اظهار داشت: دانشگاه فرهنگیان، تربیت معلمان جامعه را برعهده دارد و از این نظر از اهمیت ویژه‌ای برخوردار است.رضا مراد صحرایی با اشاره به کمبود زیرساخت‌های دانشگاه فرهنگیان اظهار داشت: با ساخت دانشگاه جامع فرهنگیان، به ۴۰۰۰ دانشجو معلم استان کرمان و استان‌های همجوار آموزش عالی دانشگاهی ارائه می شود که اکنون ۳۱۰۰ معلم در دانشگاه فرهنگیان کرمان وجود دارند.

وی با اشاره به این که سالانه ۸۰۰ معلم از این دانشگاه تحویل آموزش و پرورش می‌شود، ادامه داد: این ظرفیت وجود دارد که این عدد سالانه تا ۲۰۰۰ معلم افزایش یابد.

صحرایی با بیان این که دانشگاه جامع فرهنگیان در زمینی به مساحت ۴۶ هکتار و با زیر بنایی حدود ۱۰۰ هزار متر مربع ساخته می شود، افزود: بخشی از اعتبار مورد نیاز ساخت این دانشگاه به مبلغ ۱۰۰۰ میلیارد تومان توسط مجمع خیرین کشور و مابقی از محل اعتبارات دانشگاه فرهنگیان تامین خواهد شد .

محمدمهدی فداکار استاندار کرمان هم در این مراسم با بیان این که دانشگاه فرهنگیان از جنبه‌های مختلف دارای اهمیت است اظهار داشت: تربیت یک نسل آموزش دیده، خلاق و پویا نیازمند داشتن مربیان و معلمان تعلیم دیده و مبتکر است.وی با ابراز امیدواری نسبت به این که ساخت دانشگاه جامع فرهنگیان استان کرمان مسیر ارتقای علمی فرهنگیان استان را هموارتر کند، ادامه داد: یاریگر دانشگاه فرهنگیان و آموزش و پرورش در استان کرمان هستیم.استاندار کرمان با بیان این که ساختمان دانشگاه فرهنگیان با سبک معماری ایرانی اسلامی بنا می‌شود، افزود: امیدواریم این دانشگاه با حمایت خیران تکمیل و با بهترین طراحی و کیفیت بالا ساخته شود.

# روایت موافقان و مخالفان فروش کیلویی نان در اصفهان

سرویس شهرستان‌ها: پیشنهاد فروش کیلویی نان به جای عددی در سال‌های گذشته همواره مطرح می‌شد، اما بر خلاف این که فروش وزنی نان اقدامی ارزشمند است و از اجحاف در حق خریداران نان جلوگیری می‌کند، هیچگاه به آن توجهی نمی‌شد، ولی با اصلاح نظام یارانه و آزادسازی اخیر قیمت آرد. این موضوع جدی‌تر شده است تا به گفته مسئولان با اجرای آن، هم از تخلفات احتمالی در حوزه آرد و نان جلوگیری شود و هم کیفیت نان بهبود یابد.

به گفته محسن لزومیان، رئیس اتحادیه تولید کنندگان و صادرکنندگان نان ایران، اجرای طرح فروش کیلویی نان به صورت جدی پیگیری می‌شود و زیرساخت‌های آن در حال آماده شدن است، اما سید جواد ساداتی نژاد وزیر جهاد کشاورزی گفته که «این طرح در شورای آرد و نان در دست بررسی است و پس از تصمیم نهایی بر مبنای آن اقدام می‌شود.»

اجرای طرح فروش کیلویی نان موافقان و مخالفان زیادی دارد؛ برخی آن را جلوگیری از تضییع حقوق مصرف کنندگان می‌دانند و بعضی‌ها در برابر اجرای آن مقاومت می‌کنند، به نحوی که امیر رضا نقش، معاون هماهنگی امور اقتصادی استانداری اصفهان می‌گوید: با این که فروش نان به صورت کیلویی در حوزه اختیارات استان است،اما اتحادیه صنف نانوایان شهرستان اصفهان در اجرای آن مقاومت می‌کند.

بررسی‌ها نشان می‌دهد که بسیاری از نانوایان اصفهان مخالف اجرای این طرح هستند و به گفته آنان فروش نان به صورت کیلویی یک روش کاملا اشتباه است و اجرای آن را ناشی از بی‌اطلاعی تصمیم گیران از حوزه آرد و نان می‌دانند.

کارشناسان حوزه آرد و نان هم معتقدند دولت به جای این که یک روز وزن چانه خمیر نان را مبنای فروش نان تعیین کند و دیگر روز وزن نان را معیار قرار دهد، باید قیمت نان را در ابتدای هر سال و متناسب با نرخ تورم سالانه و هزینه‌های جاری و پرسنلی نانوایان افزایش دهد تا علاوه بر جلوگیری از تخلف‌های احتمالی در حوزه آرد و نان، کیفیت نان نیز بهبود یابد.

**قیمت نان به نرخ ترازو!**

فروش نان به صورت کیلویی موضوع جدیدی نیست و درگذشته نان در شهرهایی مانند اصفهان به صورت وزنی فروخته می‌شد و بسیاری از شهروندان اصفهانی که سن و سالی از آنها گذشته است، خوب به یاد دارند که تا حدود ۴۰ سال پیش، فروش نان در اصفهان به صورت دانه‌ای مرسوم نبود و نانوایان اعتقاد داشتند که نان را باید وزن کنند و بفروشند، تا حقی از کسی ضایع نشود.

درگذشته ترازو در نانوایی‌ها وسیله‌ای برای جلوگیری از هرگونه نارضایتی احتمالی مشتریان بود، اما با تصمیم مسئولان وقت روال فروش نان تغییر کرد و نانوایان ملزم شدند چانه خمیر را وزن کنند و نان را به صورت دانه‌ای بفروشند و کم کم فرهنگ فروش کیلویی نان در شهر اصفهان به فراموشی سپرده شد.خوانسار، تنها شهرستان استان اصفهان است که هنوز نان در آن به صورت وزنی عرضه می‌شود و مسئولان این شهر همچنان این رسم گذشتگان خود را حفظ کرده‌اند، تا حقی ضایع نشود و اکنون به غیر از نان سنگک و بربری دیگر نانوایی‌های این شهرستان نان را وزن می‌کنند و می‌فروشند.

رئیس اتحادیه صنف نانوایان خوانسار در این باره به خبرنگار ما می‌گوید: نان‌های سنگک و بربری رطوبت بالایی دارد و اگر شاطر آن را کمی زودتر از زمان لازم برای پخت از تنور خارج کند، نان خمیر و با وزن بیشتری می‌شود و احتمال تخلف وجود دارد و اکنون نمی‌توان این ۲ نوع نان را مانند دیگر نان‌ها به طور وزنی عرضه کرد و بر عملکرد سنگکی پزها و بربری پزها بر اساس وزن چانه خمیر ۶۰۰ گرم و وزن هر قرص نان با وزن ۳۸۰ تا ۴۰۰ گرم نظارت می‌شود.

مجید سعیدی می‌افزاید: البته اجباری در فروش نان به طور کیلویی در شهرستان خوانسار وجود ندارد و این اختیار به مشتریان داده شده است که نان را پس از خنک شدن یا به صورت دانه‌ای و یا پس از توزین بخرند، چون تعداد مشخص نان با یک کیلوگرم نان برابر است.

وی به ویژگی‌های فروش نان به صورت کیلویی می‌پردازد و می‌گوید: با این کار مشکل کمبود بازرس خود به خود حل خواهد شد و مردم به عنوان مصرف کننده، نقش بازرس را ایفا خواهند کرد، به نحوی که

متناسب پولی که می‌پردازند، نان را وزن می‌کند و می‌خرند و در حقیقت کم فروشی وجود ندارد .

وی می‌افزاید: اجرای عرضه نان به صورت وزنی در دیگر شهرستان‌های استان اصفهان به راحتی امکانپذیر است و مشکلی ندارد، ولی برخی از اعضای کمیته آرد و نان شهرستان‌ها ذی‌نفع هستند و فقط منافع خود را می‌بینند و به گونه‌ای تصمیم می‌گیرند که به سود آنها تمام شود؛ بنابراین آنان مانع اجرای عرضه نان به صورت کیلویی می‌شوند، چون در این صورت نمی‌توانند کم فروشی کنند.

**دخالت دولت‌ها در تعیین نرخ نان اشتباه بوده است**

برغم مخالفت برخی از کارشناسان بافروش کیلویی نان، مسئولان اصرار بر اجرای این طرح دارند و هدف از اجرای آن را جلوگیری از سوء استفاده نانوایان و پیشگیری از تخلف‌های احتمالی بیان می‌کنند اما آیا اجرای طرح یاد شده مانع از تخلفات حوزه آرد و نان خواهد شد؟

مدرس نانوایان سنتی کشور در این باره می‌گوید: نهال تخلف در حوزه نان توسط نانوایان کاشته نشده است که اکنون مسئولان به دنبال خشک کردن ریشه‌های آن هستند؛ علت تخلف در حوزه نان ناشی از عدم نرخ دهی به موقع نان است و اگر دولت‌ها نرخ نان را ابتدای هر سال و بر اساس قیمت تمام شده اعلام می‌کردند از تخلفات احتمالی در این حوزه جلوگیری می‌شد.

محمد رضا خواجه می‌افزاید: نرخ نان گاهی تا ۶ سال ثابت می‌ماند، اما هزینه‌های جاری و پرسنلی نانوایان همچون دستمزد در ابتدای هر سال افزایش می‌یافت.

وی ادامه می‌دهد: در گذشته نرخ نان و تورم برابر بود و هزینه‌های جاری و پرسنلی نانوایان تامین می‌شد به نحوی که در گذشته هزینه روزانه یک نانوایی با ۸ کارگر و پخت ۳۲۰ کیلوگرم آرد تامین می‌شد، اما اکنون هزینه همان نانوایی با ۳ کارگر و پخت روزانه ۶۴۰ کیلوگرم آرد تامین نمی‌شود و حتی پول خرید آرد ماه بعد را ندارد.

این مدرس نانوایان سنتی کشور با بیان این که قیمت آرد ۳۰ درصد نرخ نان را تشکیل می‌دهد، در حالی که ۷۰ درصد دیگر قیمت نان هزینه‌های جاری و پرسنلی است که در ابتدای هر سال افزایش می‌یابد، می‌گوید: این که برخی فروش کیلویی نان را نسخه درمان درد نان در ایران می‌پندارند، کاملا اشتباه است. درد نان سنتی دخالت دولت‌ها در تعیین نرخ آن است که همیشه کمتر از قیمت تمام شده است.

خواجه که طراح پروژه بهینه سازی نان‌های سنتی کشور نیز بوده است، فروش کیلویی نان را رواج تولید نان نپخته می‌داند و می‌افزاید: نان کیلویی رطوبت بیشتر و وزن بالاتری دارد و سرعت کپک زدگی را تسریع می‌کند و اجرای آن کاهش کیفیت نان‌های سنتی و افزایش ضایعات نان را در پی خواهد داشت.

وی می‌گوید: طبق اصل ۴۴ قانون اساسی اصناف باید آزاد باشند تا بتوانند در فضای رقابتی نرخ محصولات خود را بر اساس عرضه و تقاضا تعیین کنند؛ بنابراین دخالت در چگونگی فروش نان چه به صورت کیلویی و یا به روش دانه ای، مغایر با قانون اساسی و طرح آزاد سازی نرخ آرد است.

**محمد رضا کلاهدوزان**
**خبرنگار اطلاعات در اصفهان**

## اخبار کوتاه

### آماده شدن الگوی جدید برای اجرای مدیریت واحد شهری در یزد

یزد ـ خبرنگار اطلاعات: شهردار شهر یزد از آماده‌سازی الگویی برای اجرایی شدن طرح یکپارچه‌سازی مدیریت واحد شهری در یزد خبر داد و گفت: عدم یکپارچگی در مدیریت سبب افزایش هزینه‌های، اتلاف وقت و نابسامانی در شهر می‌شود.

ابوالقاسم محی‌الدینی درباره مدیریت یکپارچه شهری اظهارداشت: سال‌هاست که موضوع مدیریت یکپارچه شهری در دولت‌ها و مجالس مختلف مطرح است و در کشور سابقه ۳۰ ساله دارد.

وی گفت: اکنون یک لایحه‌ای با عنوان مدیریت یکپارچه شهری که پیش از این به صورت لایحه مطرح شده بود و اکنون تغییراتی داشته است تا در نهایت به یک طرح بدل شود، در مجلس شورای اسلامی در حال بحث و بررسی است و هنوز به صحن مجلس نیامده است.

شهردار یزد افزود: در طول سال‌های متعدد نظراتی از طرف کارشناسان خواسته و دریافت شده و موضوع یکپارچه سازی شهری در وزارت کشور و شهرداری‌ها مطرح است.

### برگزاری جلسه شورای تأمین مسکن شهرستان دشتی

کاکی ـ خبرنگاراطلاعات:علی بحرانی فرماندار دشتی در جلسه شورای تأمین مسکن این شهرستان اظهار داشت: طرح ملی مسکن در فاز اول دارای ۸۴ واحد است با پیشرفت فیزیکی ۵۰ درصد و فاز دوم ۶۰ واحد با پیشرفت فیزیکی ۴۳ درصد است همچنین ۵۷۶ واحد مسکونی در ۴ فاز در شهرستان دشتی در دست اجرا است که تلاش می‌شود فاز اول آن تا پایان سال به بهره‌برداری برسد.

وی افزود: برای شهر خورموج ۳هزار و ۲۶۳ نفر ثبت نام کرده‌اند که از این تعداد تاکنون هزار و ۲۰۰ نفر مراجعه و ۸۷۱ نفر نیز افتتاح حساب کرده‌اند.در شهرهای کاکی، شنبه و بادوله به دلیل عدم استقبال مردم از طرح جهش ملی مسکن پیگیری‌های لازم انجام گرفت تا منازل به صورت ویلایی ساخته شود و در اختیار مردم قرار بگیرد.

وی ادامه داد: زمین‌های شهر کاکی که سند عادی دارند و افراد نمی‌توانند در آن‌ها ساخت و ساز کنند در صورت تائید شهرداری، اداره ثبت اسناد ظرف مدت ۳ ماه نسبت به صدور سند اقدام کند.بحرانی با تاکید بر این که وجود ناظر در پروژه‌های مسکن امری ضروری است، گفت: مجری و ناظر نباید از بنیاد مسکن باشد و باید تا پایان خرداد ماه این مشکل حل شود.

وی همچنین از عملکرد بانک‌های عامل شهرستان دشتی در طرح جهش تولید ملی مسکن قدردانی و تشکر کرد و افزود: دستگاه‌های اجرایی هر چه زودتر منازل سازمانی خود را تعیین تکلیف کنند و ملزم به انعقاد قرار داد هستند.

### افزایش ۲۹۹ درصدی سرمایه گذاری در صنعت آذربایجان غربی

ارومیه ـ خبرنگار اطلاعات: سرپرست اداره کل صنعت، معدن وتجارت استان آذربایجان غربی گفت:از ابتدای امسال ۲۸ واحد صنعتی تولیدی در با اخذ پروانه بهره برداری ایجادی و توسعه وارد چرخه تولید شدند.

عبدالحمید سرتیپی افزود: برای راه اندازی و بهره برداری از این واحدها بیش از ۵ هزار و ۱۱۵ میلیارد ریال سرمایه گذاری انجام شده که با بهره برداری از این واحدهای صنعتی تولیدی زمینه اشتغال مستقیم برای ۴۹۳ نفر در این واحدها فراهم شده است.

سرتیپی تاکید کرد: طی ۲ ماه امسال در حوزه صنعت استان آذربایجان غربی به لحاظ سرمایه گذاری بیش از ۲۹۹ درصد و در خصوص اشتغالزایی بیش از ۱۰۴ درصد افزایش نسبت به مدت زمان مشابه پارسال داشتیم.هم اکنون ۲ هزار و ۱۶ واحد صنعتی با حجم سرمایه گذاری بیش از ۱۰۸ هزار و ۵۰۴ میلیارد ریال در استان آذربایجان غربی وجود دارد که برای ۶۰ هزار و ۳۹ نفر بصورت مستقیم در این واحدها زمینه اشتغال فراهم شده است.سرتیپی تاکید کرد: ۳هزار و ۹۶۵ طرح صنعتی با حجم سرمایه گذاری بیش از ۹۹۷هزار و ۹۱۹میلیارد ریال و پیش بینی ایجاد اشتغال مستقیم برای ۹۱هزار و ۳۹۷ نفر در استان آذربایجان غربی در حال ایجاد و یا تکمیل است.

### رویکرد جدی دولت تسریع در روند خروج کالاهای رسوبی از بنادر است

بندرعباس ـ خبرنگار اطلاعات:رئیس هیات مدیره و مدیرعامل سازمان اموال تملیکی کشور گفت: جلوگیری از رسوب کالا در بنادر، تعیین تکلیف کالاهای حساس، فاسد شدنی و خطرناک در بنادر کشور، رویکرد جدی دولت و دستگاه قضا است.

عبدالمجید اجتهادی دردیدار از بندر شهید رجایی بندرعباس افزود: بیشترین کالاهای تجاری هرمزگان در بندر شهید رجایی تخلیه و بارگیری می‌شود. در گمرک بندر شهید رجایی کالاهای قبل از سال ۹۶ هنوز تعیین تکلیف نشده است و دولت و رئیس دستگاه قضا بر اقدام به موقع و جلوگیری از هدررفت بیت‌المال تاکید زیادی دارند.وی در خصوص اصلاح ساختارهای رسیدگی به اموال تملیکی گفت: یکی از خواسته‌ها، تعیین تکلیف کالاهای سازمان تملیکی است که هرچه سریع‌تر این اصلاح قانون باید صورت گیرد.

# ایجاد زیرساخت‌های انرژی برای تأمین نیازهای آینده قزوین ضروری است

قزوین ـ خبرنگار اطلاعات: مدیرعامل شرکت توزیع نیروی برق استان قزوین گفت: برای پاسخگویی به نیازهای توسعه‌ای در بخش‌های مسکن، صنعت و خدمات ایجاد زیرساخت‌های برق رسانی دراستان ضرورتی اجتناب ناپذیر است.

مسعود خواجه‌وند در نشست با مدیران شرکت توزیع برق استان قزوین با اشاره به اقدامات انجام شده این شرکت در مناطق روستایی افزود: از ۸۷۳ روستای دارای سکنه تاکنون به ۸۳۴ روستا برق رسانی شده و تمامی روستاهای با جمعیت بالای ۱۰خانوار از انرژی برق برخوردار شده‌اند.

وی اظهار داشت: با تصویب موادی از قانون حفظ کاربری اراضی زراعی و باغ‌ها که صدور هرگونه مجوز یا پروانه ساخت و تأمین و واگذاری خدمات و تأسیسات زیربنایی از سوی دستگاه‌ها را ممنوع کرده بود امکان واگذاری انشعاب برق برای بخش دیگری از متقاضیان مهیا شد و در صورت تامین اعتبار برای برقرسانی روستاهای باقی مانده هم آمادگی کامل داریم.

در حال حاضر ملاک برقرسانی فقط روستاهای بالای ۱۰ خانوار است و روستاهای فاقد برق در استان مناطقی هستند که کمتر از ۱۰ خانوارند و کد روستایی ندارند.

خواجه‌وند افزود: عملیات نوسازی شبکه‌های برق روستایی، اجرای مانورهای تعمیر و بازسازی، تعویض سیم‌های مسی، تقویت پست‌های برق، جابجایی تیرها و تامین انرژی صنایع و واحدهای تولیدی انجام می‌شود و علیرغم محدودیت‌های اعتباری و مطالبات عقب افتاده فراوان، در خدمت رسانی جدی هستیم. ضمن آن که پارسال کمترین اعتبار استانی را دریافت کردیم که بیشتر آن غیر نقدی بود و قادر به اجرای برخی پروژه‌ها با پیمانکاران نشدیم.

خواجه‌وند ادامه داد: برای تامین برق پروژه طرح اقدام ملی مسکن به بیش از ۱۹۰ میلیارد تومان اعتبار نیاز است تا پست جدید احداث شود و برای این که در آینده دچار مشکل نشویم باید زیرساخت‌های تامین انرژی برق در استان تکمیل شود. در طرح اقدام ملی مسکن ۶۶ میلیارد تومان برای بخش توزیع و ۱۱۰ میلیارد تومان برای دائمی شدن پست مهرگان و تامین زیرساخت نیازمندیم.

اگر از امروز برای ایجاد زیرساخت‌های انرژی اقدام نکنیم، در ۵ سال آینده با چالش‌های جدی در این زمینه مواجه خواهیم شد.

وی تاکیدکرد: اکنون در شهرک صنعتی کاسپین بیش از ۳برابر ظرفیت نسبت به واگذاری انشعاب برق اقدام شده و در شهرک صنعتی کوهین باید پست جدید ایجاد شود.

خواجه وند در مورد واگذاری انشعاب برق در خارج از محدوده روستاها اظهار داشت: واگذاری انشعاب برق در خارج از بافت روستا ممنوع است، از اینرو از نمایندگان مجلس درخواست می کنیم با اصلاح این قانون و تامین اعتبار توسعه روستایی کمک کنند تا خدمت رسانی به این بخش را نیز انجام دهیم.

# دهکده نوآوری کشاورزی به زودی در زاهدان راه اندازی می‌شود

زاهدان ـ خبرنگار اطلاعات: معاون وزیر جهاد کشاورزی گفت: سیستان و بلوچستان در بخش‌های مختلف کشاورزی به ویژه صنایع تبدیلی و مشاغل خانگی ظرفیت‌های بی بدیل داردکه با بهره گیری از آن علاوه بر توسعه اقتصادی منطقه و ایجاد اشتغال می‌تواند ارز آوری مناسب برای کشور را به ارمغان آورد.

خیام نکویی: رئیس سازمان تحقیقات،آموزش و ترویج کشاورزی کشور دردیدار از مرکز توسعه کسب و کارهای روستایی و کشاورزی در مرکز آموزش شهید خیابانیان با بیان این که سیستان و بلوچستان فرصتی بی نظیر برای سرمایه گذاری است و گسترش شیوه‌های کشاورزی پایدار موثرترین روش در پیشبرد اهداف توسعه این بخش است، اظهارداشت: این آمادگی وجود دارد کهمنظور بهره گیری از ظرفیت‌های بخش کشاورزی سیستان و بلوچستان مجوز دهکده نوآوری کشاورزی صادر شود تا پژوهشگران استان با دراختیارداشتن تمامی ظرفیت‌ها از این فرصت برای توسعه کشاورزی بهترین بهره را ببرند.وی ادامه داد: سیمای کشاورزی سیستان و بلوچستان بسیار توانمند است و ظرفیت‌های زیادی دارد و باغبانی، زراعت، شیلات، دامداری، منابع طبیعی و استفاده از صنایع تبدیلی مهمترین ظرفیت‌های توسعه و رشد کشاورزی و جذب سرمایه گذاران در استان است.رئیس سازمان جهاد کشاورزی سیستان و بلوچستان نیز گفت: شرایط خاص جغرافیایی و اقلیمی این استان را یکی از مستعدترین نقاط کشاورزی کشور بدل کرده است، به طوری که در تمامی فصول سال امکان کشت و تولید انواع محصولات در آن وجود داردمحمد علی نیکبخت با بیان این که استان سیستان و بلوچستان بهترین فرصت برای توسعه بخش کشاورزی است، افزود: این استان به دلیل دسترسی به بازارهای افغانستان و پاکستان و کشورهای حوزه خلیج فارس فرصت بی نظیری را برای صادرات محصولات کشاورزی و در نتیجه ارزآوری و فرصت‌های جدید شغلی برای استان و کشور دارد.

**آگهی دعوت مجمع عمومی فوق العاده شرکت توسعه معادن کرومیت کاوندگان بنا (سهامی خاص) به شماره ثبت ۴۹۵۰۷۶ و شناسه ملی ۱۴۰۰۵۹۹۷۳۲۶**

بدینوسیله از کلیه سهامداران محترم شرکت دعوت بعمل می آید در جلسه مجمع عمومی فوق العاده شرکت که ساعت ۱۱ صبح روز شنبه مورخ ۱۴۰۱/۰۴/۰۴ درمحل قانونی شرکت تشکیل می گردد حضور بهم رسانند.**دستور جلسه**: ۱-تبدیل نوع شرکت از سهامی خاص به سهامی عام ۲-تصویب اساسنامه جدید شرکت مطابق با اساسنامه نمونه شرکتهای ثبت شده نزد سازمان بورس و اوراق بهادار ۳-سایر مواردی که درصلاحیت مجمع عمومی فوق العاده باشد. *لذا کلیه سهامداران محترم می توانند با در دست داشتن مدارک شناسایی معتبر در روزهای شنبه تا چهارشنبه از تاریخ نشر این آگهی لغایت ۱۴۰۱/۰۴/۰۱ به امور سهام شرکت مراجعه ونسبت به تکمیل مدارک خود ودریافت برگ ورود به جلسه مجمع عمومی فوق العاده اقدام نمایند.

**هیات مدیره**

**آگهی پرداخت سود سهام**
**شرکت گروه صنعتی بوتان (سهامی عام)**
**به شماره ثبت ۹۴۶۶ تهران و شناسه ملی ۱۰۱۰۰۳۹۳۸۲۶**

بدینوسیله به اطلاع کلیه سهامداران محترم شرکت گروه صنعتی بوتان (سهامی عام) می رساند، زمان بندی پرداخت سود سهام نقدی پیشنهادی توسط هیئت مدیره قبل از برگزاری مجمع عمومی عادی سالیانه مربوط به عملکرد سال مالی منتهی به ۱۴۰۰/۱۲/۲۹ جهت اطلاع سهامداران محترم به شرح ذیل اعلام می گردد.

لازم به ذکر است زمانبندی ونحوه پرداخت سود سهام مصوب به سهامدارانی که در تاریخ ۱۴۰۱/۰۴/۰۴ (زمان برگزاری مجمع عمومی عادی سالیانه) سهامدار این شرکت بوده اند، به تفکیک اشخاص حقیقی و حقوقی به شرح ذیل خواهد بود.

۱) سود سهامداران حقیقی

سود سهامداران حقیقی که در سامانه سجام ثبت نام نموده اند با عاملیت شرکت سپرده گذاری مرکزی اوراق بهادار و تسویه وجوه به حساب بانکی معرفی شده در سامانه سجام در تاریخ ۱۴۰۱/۱۱/۱۰ واریز می گردد.

لازم به ذکر می باشد ضروری است سهامدارانی که تا کنون در سامانه سجام ثبت نام ننموده اند تقاضا دارد نسبت به ثبت نام در سامانه سجام تا تاریخ ۱۴۰۱/۱۱/۰۱ اقدام نمایند.

۲) سود سهامداران حقوقی

سود سهام سهامداران حقوقی نیز طی درخواست کتبی ایشان در ۱۴۰۱/۱۱/۲۰ به همراه اعلام شماره حساب کامل بانکی به همراه شماره شبا اعلام شده واریز خواهد شد. لطفا درخواست کتبی به همراه روزنامه رسمی آگهی تغییرات شرکت را به آدرس: تهران - خیابان سهروردی شمالی - خیابان هویزه شرقی - شماره ۳۴ گروه صنعتی بوتان (سهامی عام) کد پستی ۱۵۵۹۹۴۳۶۱۱ ارسال فرمایید.

**هیئت مدیره شرکت گروه صنعتی بوتان (سهامی عام)**

**آگهی دعوت به مجمع عمومی عادی سالیانه**
**شرکت گروه صنعتی بوتان (سهامی عام)**
**به شماره ثبت ۹۴۶۶ تهران و شناسه ملی ۱۰۱۰۰۳۹۳۸۲۶**

بدینوسیله از کلیه سهامداران محترم شرکت گروه صنعتی بوتان(سهامی عام) و یا نمایندگان قانونی آنان دعوت می نماید تا در جلسه مجمع عمومی عادی سالیانه شرکت که راس ساعت ۱۴ بعداز ظهر روز شنبه مورخ ۱۴۰۱/۰۴/۰۴ به آدرس: تهران - خیابان سهروردی شمالی - خیابان هویزه شرقی - خیابان سهند - پلاک ۳۶ طبقه همکف برگزار می گردد، حضور بهم رسانند. ضمنا به همراه داشتن کارت شناسایی معتبر الزامی است.

کلیه سهامداران، وکلا یا نمایندگان قانونی محترم آنان می توانند به منظور اخذ برگ حضور درجلسه از ساعت ۱۰ الی ۱۲ روز چهارشنبه ۱۴۰۱/۰۴/۰۱ با دردست داشتن اصل کارت شناسایی معتبر به امور سهام شرکت واقع در تهران - خیابان سهروردی شمالی - خیابان هویزه شرقی - خیابان سهند - پلاک ۳۶ طبقه همکف مراجعه نمایند. ضمنا از حضور افرادی که کارت ورود به جلسه مجمع را دریافت نکرده باشند ممانعت می گردد.

**دستور جلسه:**

۱. استماع گزارش هیئت مدیره، بازرس قانونی و حسابرس شرکت برای سال مالی منتهی به ۱۴۰۰/۱۲/۲۹
۲. بررسی و تصویب صورتهای مالی، عملکرد سال مالی منتهی به ۱۴۰۰/۱۲/۲۹
۳. انتخاب بازرس اصلی، حسابرس مستقل و بازرس علی البدل برای سال ۱۴۰۱
۴. انتخاب روزنامه های کثیر الانتشار جهت درج آگهی ها و دعوت نامه های شرکت برای سال ۱۴۰۱
۵. تعیین و تصویب میزان سود تقسیمی برای سال مالی منتهی به ۱۴۰۰/۱۲/۲۹
۶. سایر موادی که تصمیم گیری راجع به آن در صلاحیت مجمع عمومی عادی سالیانه می باشد.

با توجه به مصوبه ستاد ملی مبارزه با کرونا درخصوص عدم تجمع سهامداران بیش از ۱۵ نفر (شخص حقیقی و نماینده شخص حقوقی) به سهامداران محترم توصیه می گردد جهت جلوگیری از شیوع ویروس کرونا از حضور فیزیکی درمجمع مذکور خودداری و نسبت به مشاهده مراسم (به صورت زنده) از طریق پیوند ذیل اقدام نمایند.

آدرس سایت: https://instagram.com/majma1401b

به دلیل شیوع بیماری کرونا، هیچ گونه وسیله پذیرایی برای مهمانان محترم مهیا نخواهد بود.

**هیئت مدیره شرکت گروه صنعتی بوتان (سهامی عام)**

**آگهی تغییرات شرکت افلاک بتن ماهان شرکت با مسئولیت محدود به شماره ثبت ۱۳۵۶۳ و شناسه ملی ۱۴۰۰۴۷۶۲۶۸۹**

به استناد صورتجلسه مجمع عمومی فوق العاده مورخ ۱۳۹۸/۰۹/۱۶ تصمیمات ذیل اتخاذ شد : ب-۱ آقای نصرت الله میرکمانداری به شماره ملی ۳۱۷۹۴۹۷۹۳۹ با پرداخت ۷۰۰۰۰۰۰۰ ریال به صندوق شرکت سهم الشرکه خود را به میزان ۱۷۵۰۰۰۰۰۰۰ ریال افزایش داد. آقای امیر عباس برومند به شماره ملی ۲۹۸۰۰۵۹۳۷۴ با پرداخت ۷۰۰۰۰۰۰۰ ریال به صندوق شرکت سهم الشرکه خود را به میزان ۱۷۵۰۰۰۰۰۰۰ ریال افزایش داد. آقای امیرحسین برومند به شماره ملی ۲۹۹۳۹۶۱۵۴۳ با پرداخت ۴۲۰۰۰۰۰۰۰ ریال به صندوق شرکت سهم الشرکه خود را به میزان ۱۰۵۰۰۰۰۰۰۰ ریال افزایش داد. خانم لیلا اسماعیل زاده جورابچی به شمارملی ۰۳۳۳۳۳۸۲۳ با پرداخت ۷۰۰۰۰۰۰۰ ریال به صندوق شرکت سهم الشرکه خود را به میزان ۱۷۵۰۰۰۰۰۰۰ ریال افزایش داد. خانم منیژه میرکمانداری به شماره ملی ۳۱۷۹۵۵۲۷۵۱ با پرداخت ۱۴۰۰۰۰۰۰۰ ریال به صندوق شرکت سهم الشرکه خود را به میزان ۳۵۰۰۰۰۰۰۰ ریال افزایش داد. خانم فائزه برومند به شماره ملی ۲۹۹۲۶۳۱۰۰۰ با پرداخت ۱۴۰۰۰۰۰۰۰ ریال به صندوق شرکت سهم الشرکه خود را به میزان ۳۵۰۰۰۰۰۰۰ ریال افزایش داد. در نتیجه سرمایه شرکت از مبلغ ۴۲۰۰۰۰۰۰۰۰ به ۷۰۰۰۰۰۰۰۰ ریال افزایش و ماده مربوطه اساسنامه اصلاح گردید.

**اداره کل ثبت اسناد و املاک استان کرمان**
**اداره ثبت شرکت ها و موسسات غیرتجاری کرمان (۱۳۱۸۶۶۹)**

**نبض تهران با برق می زند** — بهینه مصرف کنیم

**آگهی مناقصه عمومی یک مرحله ای (نوبت اول)**

**شرکت توزیع نیروی برق تهران بزرگ** در نظر دارد اجرای عملیات توسعه واحداث و اصلاح و بهینه سازی شبکه های توزیع برق محدوده منطقه برق آزادی خود را به پیمانکار واجد شرایط از طریق سامانه تدارکات الکترونیکی واگذار نماید.

**شرح مختصری از کار:**

| | |
|---|---|
| شماره مناقصه سامانه ستاد | ۲۰۰۱۰۹۵۷۶۷۰۰۰۰۰۳ |
| شماره مرجع مناقصه | ۰۱۱۹۱۰۰۸۰ |
| منطقه | آزادی |
| موضوع مناقصه | اجرای عملیات توسعه واحداث و اصلاح و بهینه سازی شبکه های توزیع |
| برآورد انجام کار (ریال) | ۲۵,۳۱۴,۷۹۶,۲۱۳ |
| مبلغ ضمانتنامه فرآیند ارجاع کار (ریال) | ۱,۴۱۰,۰۰۰,۰۰۰ |
| مهلت فروش اسناد | از روز دوشنبه تاریخ ۱۴۰۱/۰۳/۲۳ لغایت روز شنبه تاریخ ۱۴۰۱/۰۳/۲۸ |
| تاریخ تحویل اسناد به دستگاه مناقصه گزار | تا ساعت ۱۰ صبح روز چهارشنبه مورخ ۱۴۰۱/۰۴/۰۸ |
| تاریخ بازگشایی اسناد مناقصه | ساعت ۱۲ روز چهارشنبه مورخ ۱۴۰۱/۰۴/۰۸ |
| محل تحویل و بازگشایی اسناد | تهران - میدان المپیک - خیابان ۲۷ - پلاک ۴ - منطقه برق آزادی اداره دبیرخانه و محل گشایش سالن جلسات منطقه برق آزادی می باشد. |

**نوع سپرده فرآیند ارجاع کار:** بصورت ضمانت نامه بانکی و یا چک تضمین شده بانکی یا واریز وجه بحساب جاری شماره ۰۱۰۱۸۰۱۱۷۱۰۰۴ بنام شرکت توزیع نیروی برق تهران بزرگ بانک صادرات شعبه ملاصدرا و یا بلوکه از حساب مطالبات تایید شده نزد شرکت توزیع نیروی برق تهران بزرگ ارائه نمایند.

به پیشنهادهای فاقد سپرده، سپرده های مخدوش، سپرده های کمتر از میزان مقرر، چک شخصی و نظایر آن ترتیب اثر داده نخواهد شد.

**مبلغ فروش اسناد:** جهت شرکت در مناقصه، مبلغ ۱,۵۰۰,۰۰۰ ریال بصورت الکترونیکی صرفاً از طریق درگاه پرداخت اینترنتی سایت سامانه تدارکات الکترونیکی دولت به نشانی www.setadiran.ir - اقدام به خرید اسناد نمایند ضمنا کلیه مراحل برگزاری مناقصه از دریافت اسناد مناقصه تا ارائه پیشنهاد مناقصه گران، بازگشایی پاکت ها و اعلام و قبول برنده از طریق همین درگاه انجام خواهد شد و مناقصه گران درصورت عدم عضویت قبلی، مراحل ثبت نام در سایت مذکور و دریافت گواهی امضای الکترونیکی را جهت شرکت در مناقصه محقق سازند. تاریخ انتشار مناقصه در سامانه مورخ ۱۴۰۱/۰۳/۲۳ می باشد.

به پیشنهادهای فاقد امضا، مشروط، مخدوش و پیشنهاداتی که بعد از انقضای مدت مقرر درفراخوان واصل می شود، مطلقا ترتیب اثر داده نخواهد شد.

**شرایط متقاضیان جهت شرکت در مناقصه:**

- داشتن گواهینامه صلاحیت پیمانکاری در رشته نیرو از معاونت برنامه ریزی ونظارت راهبردی ریاست جمهوری (سازمان مدیریت و برنامه ریزی) الزامی می باشد.
- داشتن گواهینامه تایید صلاحیت ایمنی از وزارت تعاون، کار و رفاه اجتماعی الزامی می باشد.
- هزینه درج دو نوبت آگهی در روزنامه به عهده برنده مناقصه می باشد.

سایر اطلاعات و جزییات مربوطه در اسناد منا

# سایه سنگین بی‌اعتمادی بر مراکز مشاوره دانشگاهی

اغلب ما در طول زندگی احساس کرده‌ایم نیاز به مراجعه به مشاور یا روانشناسی داریم تا در عبور از چالش‌های زندگی به ما کمک کند. در دو سال گذشته و از زمان همه‌گیری بیماری کووید ۱۹، نرخ اختلالات و مشکلات روانی ناشی از انواع فشارهای جسمانی، روانی و اجتماعی در ایران و سایر نقاط جهان افزایش یافته است. در این بین، دانشجویانی که مدت نسبتاً طولانی از اجتماع دور بوده‌اند، با مشکلات مختلفی مواجه هستند و به نظر می‌رسد، دفاتر مشاوره و سلامت دانشگاه‌ها، عملکرد چندان قابل دفاعی در زمینه کمک به دانشجویان نداشته‌اند.

به گزارش ایسنا، وقتی از سلامت روان صحبت می‌کنیم، با موضوعی نسبتاً پیچیده مواجهیم. سلامت روان چیزی فراتر از عدم ابتلا به اختلالات روانی یا ناتوانایی‌هاست؛ سلامت روان حالتی از رفاه است که در آن فرد، توانایی‌هایش را به درستی شناخته و می‌تواند با استرس‌های عادی و معمول زندگی سازگاری داشته و از نظر شغلی مفید و سازنده باشد و در عین حال، با جامعه خود تعامل برقرار کند.

سلامت روان بر نحوه تفکر، احساس و رفتار ما تأثیر گذاشته و به تعیین نحوه مدیریت استرس، ارتباط با دیگران و انتخاب‌های سالم کمک می‌کند. سلامت روان در هر مرحله از زندگی، از کودکی و نوجوانی تا بزرگسالی، مهم است.

سال ۱۳۹۹و با ابلاغ وزارت علوم، تحقیقات و فناوری، تمامی دانشجویان دانشگاه‌ها ملزم شدند در طرح پایش سلامت روان شرکت کرده و پرسشنامه آنلاین مربوطه را تکمیل کنند. این طرح پایش و غربالگری سلامت (روان و جسم) برای نخستین‌بار برای همه دانشجویان شاغل به تحصیل از ۱۵شهریورماه ۹۹ (همزمان با بازگشایی دانشگاه‌ها) و به صورت مجازی اجرا شد و برای حمایت‌های روانی، اجتماعی و بهداشتی از دانشجویان، تغییراتی در پرسشنامه‌های قبلی با توجه به شیوع بیماری کووید ۱۹به وجود آمد.

حالا بیش از دو سال از زمان شیوع همه‌گیری بیماری کووید ۱۹می‌گذرد و با دانشجویانی روبرو هستیم که تقریباً ۵ترم از محیط دانشگاهی دور بوده‌اند و از بعد از تعطیلات نوروز ۱۴۰۱، بار دیگر حضور در محیط دانشگاه را تجربه می‌کنند. بسیاری از این دانشجویان، فشارهای جسمانی، روانی و اجتماعی زیادی را به دلیل ابتلا به این بیماری تحمل کرده‌اند و بر اساس آمار، حدود ۱۹هزار نفر از دانشجویان، یکی از عزیزان خود را به دلیل کرونا از دست داده‌اند. این دانشجویان در دانشگاه با مسائل و مشکلاتی مواجه خواهند شد؛ زیرا ناراحتی، فقدان و سوگ را تجربه کرده‌اند و به همین منظور مراکز مشاوره در دانشگاه‌ها باید برنامه‌ای برای این دانشجویان در نظر بگیرند.

دانشجویان نه تنها از گزند رویارویی با این دشواری‌های روحی و روانی در امان نبودند، بلکه به دلیل متوقف شدن آموزش حضوری، بخش زیادی از شبکه ارتباطی خود را از دست داده و به انزوایی ناخواسته از اجتماع هم دچار شده‌اند.

به گفته رئیس سازمان نظام روانشناسی و مشاوره، نرخ اختلالات روانی در ایران پیش از شیوع کرونا ۸/۲۳درصد بوده و اکنون در دوران شیوع کرونا به ۵/۳۴درصد رسیده است.

رضا یکی از همین دانشجویان است که در دانشگاه خواجه نصیرالدین طوسی و در مقطع کارشناسی ارشد و رشته مهندسی برق تحصیل می‌کند: خانه‌نشینی ما را از جامعه، دور و به تنهایی اجباری دچار کرد.

این دانشجو که به خاطر تأثیرات غیرمستقیم کرونا به روانشناس مراجعه کرده می‌گوید: تا حالا از خدمات مرکز مشاوره دانشگاه استفاده نکرده‌ام. فکر می‌کنم مرکز مشاوره دانشگاه به اندازه‌ای که باید فعال نیست و حضور مؤثر را در سطح دانشگاه ندارد. از طرف دیگر، چندان به مرکز مشاوره اعتماد نداریم، زیرا شنیدیم امن نیست و گاهی اطلاعات مطرح‌شده در جلسات مشاوره را به خانواده، حراست یا نهادهای دیگر اطلاع داده است.

این دانشجو با تأکید بر این که نیاز است مرکز مشاوره دانشگاه اعتماد ایجاد کند، درباره تست‌های روانشناسی پیش از شروع به تحصیل که به صورت آنلاین از دانشجویان گرفته می‌شود، گفت: تست‌های روانشناسی دانشگاه مفید نبود. من شخصاً یادم نیست که چه نوع سؤالاتی پرسیده شد. از سوی دیگر، اغلب مشکلات و چالش‌های روانی در حین تحصیل ایجاد می‌شوند و در نتیجه، این آزمون‌ها پیش از شروع تحصیل بی‌فایده هستند. به نظر من، مرکز مشاوره دانشگاه باید مرتب سلامت روان دانشجو را بررسی کند، اما این با زیرنظر گرفتن تفاوت دارد.

کیمیا، یکی از دانشجویان دانشگاه آزاد واحد علوم تحقیقات است که معتقد است شیوع بیماری کرونا تأثیر زیادی بر سلامت روان او گذاشته است. او می‌گوید در اثر این بیماری، منزوی شد ولی این انزوا باعث شد بیشتر از گذشته خود را بشناسد.

این دانشجو به دلیل اضطراب‌های ناشی از مواجهه با کرونا به روانشناس مراجعه کرده و معتقد است این مراجعه نتایج مثبتی در زندگی‌اش داشته است. وی درباره میزانِ آشنایی‌اش با خدمات مرکز مشاوره دانشگاه گفت: اصلاً نمی‌دانم خدمات مرکز مشاوره دانشگاه در کجای دانشگاه ارائه می‌شود؛ نه درباره‌اش چیزی شنیده‌ام، نه دوستان و اطرافیانم از آن استفاده کرده‌اند.

شهاب، دانشجوی کارشناسی ارشد جامعه‌شناسی دانشگاه تهران می‌گوید یک بار تصمیم داشته از خدمات نوروفیدبک مرکز مشاوره دانشگاه برای افزایش تمرکز استفاده کند، اما در کل معتقد است این مرکز میان دانشجویان چندان خوشنام نیست: احساس می‌کنیم حریم خصوصی ما در جلسات روانشناسانه با مرکز مشاوره دانشگاه حفظ نمی‌شود.

او نیز درباره سؤالاتِ روانشناسانه دانشگاه توضیح می‌دهد: تست‌ها اصلاً درست و دقیق پاسخ داده نمی‌شدند. فکر می‌کنم واحدهای مشاوره دانشگاه‌ها کار خود را به صورت ظاهری انجام می‌دهند و فکر شده و عمیق نیستند.

یکی از دانشجویان دانشگاه علامه طباطبایی نیز تجربه خود از مراجعه به مرکز مشاوره دانشگاه را چنین بیان کرد: خدمات مرکز مشاوره دانشگاه را یک بار تجربه کردم. در ترمی که مشروط شده بودم، با من تماس گرفتند تا شرایطم را بررسی کنند. در حد ۵دقیقه با من صحبت کردند و از برنامه من پرسیدند و گفتم می‌خواهم درس بخوانم و آنها هم گفتند پس برنامه‌ریزی کن.

او با اشاره به تماس‌های دوره‌ای مرکز مشاوره دانشگاه با دانشجویان در دوران شیوع کرونا گفت: آخرین بار سؤال‌های شخصی از من پرسیدند و باعث شد عصبانی شوم و احساس می‌کردم در زندگی شخصی من تجسس می‌کنند. در کل فکر نمی‌کنم این مراکز مشاوره قابل اعتماد باشند. در گذشته هم شنیدم که از مرکز مشاوره دانشگاهِ تهران روایت‌هایی منتشر شد که نشان می‌داد اصلاً اطلاعات دانشجویان امن نیست.

دکتر محمدرضا جلالی، عضو هیأت علمی دانشگاه بین‌المللی امام خمینی معتقد است: کرونا همه مردم را در همه وجوه و از جمله دانشجویان و سلامت روان آنها را در معرض تهدید قرار داده است. وی یکی از علل این وضعیت را تقلیل مناسبات فردی و اجتماعی و فعالیت‌های درسی می‌داند و می‌افزاید: در عین حال، مشکلات و آسیب‌های ناشی از فعالیت پیگیر ویروس همه‌گیر که کل جامعه و خانواده‌ها را درگیر کرده بود، دانشجویان را نیز مستقیم و غیرمستقیم متأثر ساخت. در هر صورت لازم است دانشجویان با رفتارهای هوشمندانه و محافظت‌گرایانه، ضمن پرهیز از دفاع‌های اضطرابی، وسواسی، انکاری، اجتنابی و اسکیزویید، عامل به نکات مراقبتی و همزمان، مشوق آحاد جامعه در حفظ سطح مقابله‌جویانه علمی و بهداشتی با ویروس همچنان فعال کووید ۱۹باشند.

این روان‌شناس با بیان این که دانشگاه‌ها تمهیداتی برای بهبود بحران‌های روانی دانشجویان نداشتند و ندارند، گفت: دانشگاه‌های کشور همانند دیگر نهادها و سازمان‌های ذی‌ربط اصلاً آمادگی و توان مواجهه با بحران‌های کوچک‌تر از این بحران جهانگیر را هم نداشتند و ندارند.

در عین حال با عنایت به آن که کشور دو سال مستمر گرفتار فعالیت مبتلاساز بی‌امان ویروس بود و آسیب‌های بسیاری روی دست ایرانیان گذاشت، صحبت از توانایی و اثرمندی سازمان‌ها فاقد بایدهای منطقی و علمی و عینی است. با همه این‌ها باید متوجه باشیم که دانشگاه‌ها در دو سال گذشته تعطیل بودند و اکنون ضروری است با توجه به مبانی علمی، بهداشتی و درمانی واکنش سریع مواجهه با بحران، درصدد تدوین برنامه‌های جامع پیشگیرانه همگانی و عمومی و اختصاصی و دانشگاهی باشیم.

وی درباره کیفیت خدمات مشاوره‌ای دانشگاه‌ها در دوران شیوع کرونا توضیح داد: بررسی‌ها و ارزیابی‌های پژوهشی لازم است تا میزان خدمات مشاوره‌ای دانشگاه‌ها دانسته و شناخته شوند. با این حال ارائه خدمات روان‌شناختی در هر سطح کمی و کیفی مفید و مؤثر خواهد بود.

تغییراتی که برای دانشجویان با ورود به دانشگاه و واقع‌شدن در ارتباط‌ها و موقعیت‌های جدید اجتماعی و فرهنگی متفاوت از مناسبت‌های محدود پیشین پدید می‌آید، خود بحران‌زا و استرس‌آور است؛ چه رسد به آن که در تعامل با بحران‌ها و بروز رویدادهای پیش‌بینی ناشده و ناشناخته‌ای مثل ویروس کرونا نیز قرار گیرد. مشاوران روانشناس می‌توانند دانشجویان را در این شرایط از درغلتیدن به اختلال‌های نوروتیک یا روی آوردن به رفتارهای انحرافی و آسیب‌زای اجتماعی، بازدارند و شرایط تعادلی و هنجاری را حفظ و در صورت بروز بی‌ثباتی و بی‌تعادلی به احیای شرایط پیشین کمک کنند.

جلالی، تقویت مراکز مشاوره دانشجویی دانشگاه‌ها را به دور از تخطئه‌گری‌های افراطی، ضروری دانست و افزود: این مراکز باید برای مقابله‌های اضطراری آمادگی بیشتری یابند. به ویژه حمایت مسئولان دانشگاه‌ها از این مراکز در وجوه مختلف امکانی و انسانی و به کارگیری مشاوران مجرب و متبحر و تأمین هزینه‌های اقتضایی ضروری است.

بی‌اعتمادی دانشجویان به مراکز مشاوره دانشگاهی و آماده نبودن دانشگاه‌ها برای مقابله با آثار روانی کرونا، درس مهمی است که در روزهای عادی، نباید فراموش شود. مراکز مشاوره دانشگاه‌ها پتانسیل‌های قابل توجهی دارند که با بهره‌گیری از آنها می‌توان بخشی از بار روانی ناشی از شرایط اجتماعی و اقتصادی که بر دانشجویان تحمیل می‌شود، سبک کرد.

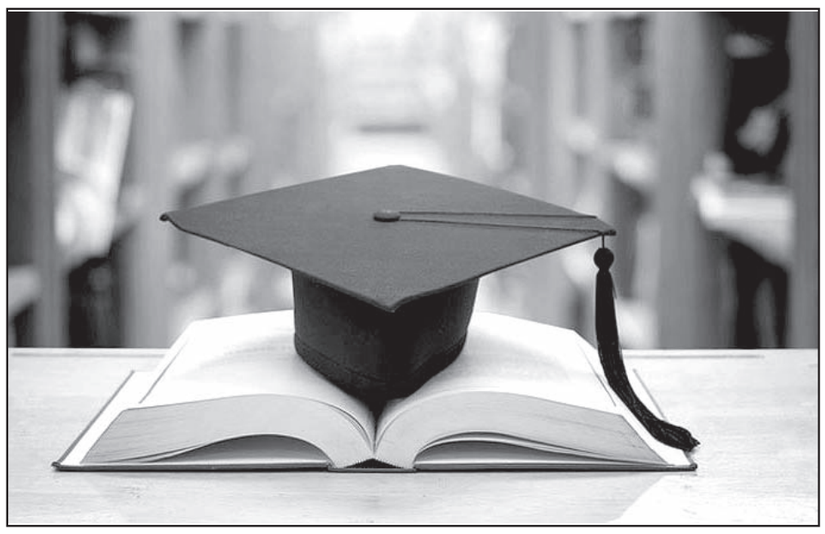

# دکتر احمدی؛ مردی از جنس اخلاص

* حمیدرضا خادمی، عضو هیأت علمی سازمان سمت

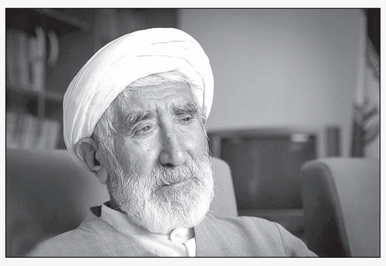

این روزها هرچه می‌گذرد شماری بیشتر از گوهرها و فضیلت‌های اخلاقی در پیرامون ما، دست نیافتنی و نایاب می‌شود. یکرنگی و «اخلاص» یکی از آنها است. گاه تزویر و دورنگی چنان سایه می‌اندازد که هیچ جلوه‌ای از گوهر صداقت را تا فرسنگ‌ها نمی‌یابی. می‌انگاری بیابان‌هایی پر خار میان ما و اخلاص حائل شده است. ناگزیر، خیال و آرزو دست در دامان خاطرات بزرگانی می‌زند که روزگاری، سیرت و سلوک صادقانه داشتند و پیدا و نهانشان بر این خصلت گواهی می‌داد. نیازی نبود آن را فریاد بزنند، که دیگران خود، از رایحهآن سرمست می‌شدند.

در درونشان صد قیامت نقد هست/ کمترین آن که شود همسایه‌مَست

یکی از این نیکوسیرتان، زنده‌یاد دکتر احمد احمدی بود. آنکه وجودش، رفتارش، مرام و مسلکش، صداقت را فریاد می‌زد و اخلاص را به تصویر می‌کشید. دوست و بیگانه، موافق و مخالف بر این فضیلت او معترف بودند. مجلس یادبود و ختم او این واقعیت را به وضوح نمایش می‌داد. در آن مجلس، کسانی گرد آمده بودند که شاید کمتر قرابت اندیشه‌ای با یکدیگر داشتند. اما همگی بر مدار شخصیت و مرام آن مرحوم جمع آمده بودند. «جامع الاضداد» را آشکارا می‌دیدی .

اینک چهار سال از ارتحال او می‌گذرد. تلمّذ در محضر امام خمینی(ره) و علامه طباطبایی (ره) کافی بود تا این خُلق نیکو را نصیب ببرد. همین روحیه و مرام بود که می‌توانست او را به محور وحدت حوزه و دانشگاه تبدیل کند. هم حوزویان او را محترم می‌داشتند و هم دانشگاهیان، سخنش را بر دیده می‌نهادند. نقدهایی هم اگر بر او داشتند، با او در میان می‌گذاشتند. می‌دانستند که خُلق کریمانه او، چنان گشوده است که در مقابل نقد، نه شمشیر تعصب بر می‌کشد و نه منتقد را نهیبی می‌دهد. بارها شاهد بودم که چگونه نقد فرهیختگان بر خود را حلاجی می‌کند و می‌کوشد تا به اصلاح امر مددی رساند. چگونه تذکرهای وارده را به بحث می‌گذارد تا گرهی از کار فروبسته‌ای بگشاید. بارها منتقدان را به محفل خود پذیرفت. خواست تا نقدهای مکرّر کنند. خواست تا معایب را بدون هیچ پروایی با او در میان گذارند. از همین رو بود که سازمان تحت اشراف او بال و پر می‌گرفت و هر روز ثمرات نکوتری بر جای می‌گذاشت. دکتر احمدی، قدر علم و عالم را می‌دانست. شخصیت یکدست و باصفایی داشت. خوش محضر بود. اگر استعدادی در فردی می‌یافت تشویق و راهنمایی می‌کرد.

مقام معظم رهبری که به این خصیصه مرحوم دکتر احمدی به خوبی واقفند در تعبیری اینگونه بیان کردند: «عمر با برکت این دانش‌آموخته فاضل حوزه و دانشگاه یکسره در خدمت علم و تحقیق و تربیت جوانان جویای علم بوده است.» عضویت ده‌ها ساله در شورای عالی انقلاب فرهنگی از زمان مرحوم امام تا آخرین روزهای زندگی، مدیریت بخش‌های مهم و حساسی از مجموعه دانشگاهی کشور به ویژه تأسیس و مدیریت سازمان سمت، بخش‌های برجسته زندگی علمی و فرهنگی ایشان در نظام جمهوری اسلامی است.»

این تعابیر دقیق در احوالات ایشان نشان از آگاهی مقام معظم رهبری به این خصیصه ممتاز دکتر احمدی می‌داد. رهبری انقلاب در تعبیری دیگر اینگونه گفتند: «مسئولیت‌های مهم این عنصر خدوم و پر کار در مسائل دانشگاهی، در دوران انقلاب و جمهوری اسلامی فصل درخشانی از زندگی ایشان است.»

باری اینچنین بود این استاد ممتاز حوزه و دانشگاه. در این دلنوشته کوتاه در صدد معرفی این استاد فرهیخته نیستم. او خود به روشنای آفتاب در آسمان علم و فرهنگ این مرز و بوم شناخته شده است.

مادح خورشید مداح خود است/ که دو چشمم روشن و نامُرمدست

ذم خورشید جهان ذم خود است/ که دو چشمم کور و تاریک و بد است

فقط برای ادای دین به این دانای راد، از منظر شاگردی که بعد از چند سال از فوت استاد همچنان در فراقش اندوهگینم، نجوایی درونی را باز می‌گویم. دکتر احمدی مردی از جنس اخلاص و صداقت بود. اخلاص و صداقت، راهبردی‌ترین موضوع در سیر و سلوک الی الله است. در حدیثی از حضرت زهرا (س) آمده است که: من اصعد الی الله خالص عبادته، اهبط الله عزوجل له افضل مصلحته؛ هر کس کارها و عبادتِ خود را خالصانه برای پروردگار انجام دهد، خداوند بهترینِ مصلحت‌ها را برای او نازل می‌کند. (تنبیه الخواطر، ص ۱۰۸)

مرحوم دکتر احمدی در همین مسیر بود. به همین سبب هم بهترین مصلحت‌ها نصیبش شد. چنانچه بعداز سحرگاه بیست و سوم رمضان و بعد از احیاء و مناجات با ربّ العالمین با متانتی که همیشه در چهره داشت، آرام و بدون تحمل بیماری به دیار باقی رفت. به تعبیر آیت الله جوادی آملی حفظه الله: مرحوم دکتر احمدی عمری با خدا معامله کرد. یعنی این صدا از راه فطرت به گوش او رسید و سعی کرد وقت، علم، عمر و صبرِ خودش را از خدا بداند و در راهِ او هم صرف کند. این خیلیَ هنر است. مرحوم دکتر احمدیَ اینگونه معارف را فهمید و عمل کرد. یعنی من ندیدم چه آن وقت که حوزه بود و چه آن وقتی که دانشگاه بود، چه نسبت به حوزه و چه نسبت به دانشگاه با غیر خدا معامله کرده باشد. (حکیم پارسا، یادمان دکتر احمد احمدی، معامله با آشنا، آیت الله جوادی آملی)

به پشتوانه همین اخلاص و تلاش فراوان بود که ایشان به اثرگذارترین و موفق ترین الگوی وحدت حوزه و دانشگاه تبدیل شد. بر اساس شخصیت جامعی که داشت به حق می‌توان او را فیلسوف حوزه و دانشگاه نامید. استادی که تا آخرین لحظات عمر هم دست از تلاش بر نداشت. هرگز نخواست که فارغ‌دلانه در کنجی بنشیند. بارها می‌گفت همین که به زبان خود بتوانم گِره‌ای را باز کنم، بتوانم کاری را به سرانجامی برسانم، کتابی را به دور افتاده‌ترین نقطه این سرزمین به دست دانشجویی طالب علم برسانم، مرا بسنده است و چنین زیست؛ با همان اراده و انگیزه همیشگی. مرحوم دکتر احمدی پا به میدان گذاشته بود. در این عرصه از هیچ فعالیتی دریغ نکرد. نیکو زیست و نامی نیک هم از خود بر جای گذاشت.

خداوند او را با ابرار و صالحینش محشور فرماید.

**آگهی تغییرات**
**شرکت سینا جنوب عرفان سهامی خاص**
**به شماره ثبت ۵۵۳۷ و شناسه ملی ۱۰۸۶۰۷۰۹۵۲۴**
به استناد صورتجلسه مجمع عمومی عادی بطور فوق العاده مورخ ۱۴۰۰/۰۷/۱۰ تصمیمات ذیل اتخاذ شد : اعضاء هیئت مدیره برای مدت دو سال به قرار ذیل تعیین گردیدند: سید علی بنی شعیب به شماره ملی ۱۸۱۹۱۴۸۱۵۷ به سمت مدیرعامل و رئیس هیئت مدیره و سوریه زردکف به شماره ملی ۱۷۵۱۲۲۵۷۷۱ به سمت نایب رئیس هیئت مدیره و روزبه دهقانی به شماره ملی ۲۴۱۰۹۷۸۵۳۳ به سمت عضو اصلی هیئت مدیره. ابراهیم عطایی به شماره ملی ۱۷۵۰۷۴۳۰۲۷ به عنوان بازرس اصلی و محمد رضا سعیدپور ویسی به شماره ملی ۱۷۴۰۰۴۵۸۲۳ به عنوان بازرس علی البدل برای مدت یک سال مالی انتخاب شدند. روزنامه اطلاعات جهت درج آگهی های شرکت تعیین شد. کلیه اوراق و اسناد بهادار و تعهدآور شرکت از قبیل چک برات سفته و قراردادها و عقود اسلامی و اوراق عادی و اداری با امضاء مدیرعامل همراه با مهر شرکت معتبر است.
**اداره کل ثبت اسناد و املاک استان خوزستان**
**اداره ثبت شرکت ها و موسسات غیر تجاری اهواز**
**(۱۳۲۰۲۹۷)**
***...***...***
**آگهی تغییرات**
**شرکت فنی مهندسی پشتیبانی سداد فام نیشکر سهامی خاص**
**به شماره ثبت ۲۲۵۵۶ و شناسه ملی ۱۰۸۶۰۸۷۶۱۱۶**
به استناد صورتجلسه مجمع عمومی عادی سالیانه مورخ ۱۳۹۹/۱۰/۰۸ تصمیمات ذیل اتخاذ شد : موسسه آتیه اندیش نمودگر به شماره ملی ۱۰۱۰۳۲۹۷۹۶۵ به عنوان بازرس اصلی و موسسه حسابرسی هدف نوین نگر به شناسه ملی ۱۰۳۲۰۵۳۷۵۲۰ به عنوان بازرس علی البدل برای یک سال مالی انتخاب گردیدند. روزنامه اطلاعات جهت درج آگهی های شرکت تعیین شد. صورتهای مالی سال ۱۳۹۹/۰۶/۳۱ تصویب گردید.
**اداره کل ثبت اسناد و املاک استان خوزستان**
**اداره ثبت شرکت ها و موسسات غیر تجاری اهواز**
**(۱۳۲۰۲۹۸)**
***...***...***
**آگهی تغییرات شرکت فرآوری مواد پروتئینی استان کردستان شرکت سهامی خاص**
**به شماره ثبت ۲۷۳۱ و شناسه ملی ۱۰۶۱۰۰۶۳۸۸۲**
به استناد صورتجلسه مجمع عمومی عادی بطور فوق العاده مورخ ۱۴۰۰/۰۸/۲۴ بنابر نامه موافقت سازمان خصوصی سازی بشماره ۱۹۹۷۷ مورخ ۱۴۰۰/۱۱/۰۴ تصمیمات ذیل اتخاذ شد : اعضای هیئت مدیره به شرح ذیل برای مدت دوسال انتخاب گردیدند: ۱. شهرداری سنندج بشماره ثبت ۹۰۱۴۲۳ و شناسه ملی ۱۴۰۰۲۹۱۴۱۱۱ به سمت عضو اصلی هیئت مدیره . ۲. سازمان همیاری شهرداریهای استان کردستان بشماره ثبت ۲۳۴۳۱۲۰۰۹۱ و شناسه ملی ۱۴۰۰۰۱۵۲۶۵۰ به سمت عضو اصلی هیئت مدیره . ۳. شرکت تعاونی تولید کشاورزی دامداران استان کردستان بشماره ثبت ۱۷۵۰ و شناسه ملی ۱۰۶۱۰۰۵۴۱۴۰ به سمت عضو اصلی هیئت مدیره . ۴. آقای محمدکرمی سراب به شماره ملی ۳۷۳۱۹۰۸۱۰۷ به سمت عضو اصلی هیئت مدیره . ۵ . آقای سیدعبداله حسینی به شماره ملی ۳۷۶۱۵۸۲۲۸۵ به سمت عضو اصلی هیئت مدیره .
**اداره کل ثبت اسناد و املاک استان کردستان**
**اداره ثبت شرکت ها و موسسات غیر تجاری سنندج**
**(۱۳۲۰۳۷۷)**

**آگهی تغییرات**
**شرکت پویا بافت ابزار آریا سهامی خاص**
**به شماره ثبت ۷۷۲ و شناسه ملی ۱۴۰۰۷۷۱۵۶۳۲**
به استناد صورتجلسه مجمع عمومی عادی سالیانه مورخ ۱۴۰۱/۰۲/۰۶ تصمیمات ذیل اتخاذ شد : -۱مصطفی توسلی به شماره ملی ۰۰۶۱۱۳۷۲۵۱ بسمت نایب رئیس هیئت مدیره ومحمد جواد زند کلهر به شماره ملی ۰۰۷۲۳۳۲۸۱۰ بسمت مدیرعامل و رئیس هیئت مدیره و سحر موسوی به شماره ملی ۰۰۸۰۰۶۵۱۰۴ بسمت عضو هیئت مدیره برای مدت دو سال انتخاب گردیدند. -۲کلیه اسناد و اوراق عادی و اداری و اوراق بهادار و تعهدآور شرکت از قبیل چک،سفته،بروات، قراردادها وعقوداسلامی باامضاء مدیرعامل به تنهایی همراه با مهر شرکت معتبر می باشد. -۳موسسه حسابرسی آگاهان ارقام خبره به شناسه ملی ۱۴۰۰۶۶۴۴۴۳۹ به سمت بازرس اصلی وسیامک عبدی چنار به شماره ملی ۰۴۵۱۴۷۶۱۵۸ به سمت بازرس علی البدل برای مدت یک سال مالی انتخاب گردیدند.
**اداره کل ثبت اسناد و املاک استان مرکزی**
**مرجع ثبت شرکت ها و موسسات غیر تجاری زرندیه**
**(۱۳۲۰۵۳۹)**
***...***...***
**آگهی تغییرات**
**شرکت موتور سازان تراکتور سازی ایران شرکت سهامی عام**
**به شماره ثبت ۴۰۶۴ و شناسه ملی ۱۰۲۰۰۱۰۱۲۳۲**
به استناد صورتجلسه هیئت مدیره مورخ ۱۴۰۱/۰۲/۰۱ و مجوز شماره ۰۱۸-۰۱۹/۷۸۸۶۰۵ مورخ ۱۴۰۱/۰۱/۲۹ سازمان بورس و اوراق بهادار تصمیمات ذیل اتخاذ شد : بنا به تفویض اختیار حاصله به هیئت مدیره در خصوص افزایش سرمایه طبق صورتجلسه مجمع عمومی فوق العاده مورخ ۱۴۰۰/۰۸/۰۵ ضمن رعایت کلیه تشریفات قانونی سرمایه شرکت از طریق صدور سهام جدید از تعداد ۱۴۲۸۸۴۰۰۰۰ سهم به تعداد ۳۰۰۰۰۰۰۰۰۰ سهم ۱۰۰۰ریالی از محل تبدیلمطالبات نقدی حال شده سهامداران ( مبلغ ۸۰۰۷۸۶۹۹۲۳۰۲ ریال) و از محل آورده نقدی (مبلغ ۱۴۱۹۰۹۰۰۷۶۹۸ریال) از مبلغ ۱۴۲۸۸۴۰۰۰۰۰۰۰ریال به ۳۰۰۰۰۰۰۰۰۰۰۰ ریال افزایش یافت و مبلغ نقدی افزایشی طی گواهی شماره ۵۲/۵۰۵۰/۱۳ بانک تجارت شعبه تراکتورسازی واریز گردید. در نتیجه ماده مربوطه اساسنامه بدین شرح اصلاح گردید. سرمایه شرکت مبلغ ۳۰۰۰۰۰۰۰۰۰۰۰ ریال منقسم به تعداد ۳۰۰۰۰۰۰۰۰۰ سهم ۱۰۰۰ ریالی با نام می باشد.
**اداره کل ثبت اسناد و املاک استان آذربایجان شرقی**
**اداره ثبت شرکت ها و موسسات غیر تجاری تبریز**
**(۱۳۲۰۶۲۵)**
***...***...***
**آگهی تغییرات**
**شرکت آرمان جاوید ثمین سهامی خاص**
**به شماره ثبت ۱۵۳۰۲ و شناسه ملی ۱۴۰۰۷۲۹۸۳۸۰**
به استناد صورتجلسه مجمع عمومی عادی بطور فوق العاده مورخ ۱۴۰۰/۱۲/۱۵ تصمیمات ذیل اتخاذ شد : موسسه حسابرسی اطهر به شماره ثبت ۲۱۰۰ و شناسه ملی ۱۰۱۰۰۱۷۷۶۶۱ به عنوان بازرس اصلی ، آقای فرهاد فخار به شماره ملی ۰۳۷۰۲۸۶۱۳۸ به عنوان بازرس علی البدل برای مدت یکسال انتخاب گردیدند.
**اداره کل ثبت اسناد و املاک استان قم**
**اداره ثبت شرکت ها و موسسات غیر تجاری قم**
**(۱۳۲۰۸۵۷)**

**آگهی تغییرات**
**شرکت تولید و توسعه سرب و روی ایرانیان شرکت سهامی عام**
**به شماره ثبت ۱۶۶ و شناسه ملی ۱۰۳۲۰۱۲۸۸۴۱**
به استناد صورتجلسه مجمع عمومی فوق العاده مورخ ۱۴۰۱/۰۱/۱۷ وباستنادنامه شماره ۰۱۷-۰۱۹/۸۴۱۸۳۵ مورخ ۱۴۰۱/۰۱/۲۹ سازمان بورس واوراق بهادار تصمیمات ذیل اتخاذ شد: -سرمایه شرکت از مبلغ ۵۰۰.۰۰۰.۰۰۰.۰۰۰ ریال به مبلغ ۹۵۰.۰۰۰.۰۰۰.۰۰۰ریال منقسم به ۹۵۰.۰۰۰.۰۰۰ سهم عادی یک‌هزار ریالی با نام از محل سود انباشته که تماماً پرداخت گردیده است.افزایش یافت و ماده ۵ اساسنامه اصلاح گردید. -اساسنامه جدید به تصویب رسید.
**اداره کل ثبت اسناد و املاک استان زنجان**
**مرجع ثبت شرکت ها و موسسات غیر تجاری ایجرود**
**(۱۳۱۴۳۴۱)**
***...***...***
**آگهی تغییرات شرکت کشاورزی مکانیزه اصفهان کشت شرکت سهامی عام**
**به شماره ثبت ۳۰۵۱۵ و شناسه ملی ۱۰۲۶۰۰۳۶۴۶۶**
به استناد صورتجلسه هیئت مدیره مورخ ۱۴۰۱/۰۲/۰۷ تصمیمات ذیل اتخاذ شد: عباس عباس عاصمی زواره به کدملی ۱۲۸۶۴۱۵۶۸۳ به نمایندگی از موسسه خیریه علی وحسین همدانیان و اسحق اسدی خشوئی به کدملی ۱۸۱۹۳۰۰۹۴۳ به نمایندگی از شرکت توسعه ساختمان و بتن همدانیان و محمدرضا شیرازی نژاد به کدملی ۱۲۸۵۸۱۱۲۳۲ به نمایندگی از شرکت حمل و نقل همدانیان و مهدی بابائی به کدملی ۱۲۸۷۸۶۸۴۰۱ به نمایندگی از شرکت بازرگانی همدانیان و مصطفی افشاری به کدملی ۱۲۸۷۱۲۸۶۰۲ به نمایندگی از شرکت صنایع نساجی همدانیان وعباس عاصمی زواره را بعنوان رئیس هیئت مدیره و اسحق اسدی خشوئی را به عنوان نائب رئیس هیئت مدیره و محمدرضا شیرازی نژاد را به عنوان مدیرعامل (عضو هیئت مدیره) و مهدی بابائی و مصطفی افشاری را به سمت اعضای اصلی هیئت مدیره برای مدت دو سال انتخاب نمودند.کلیه اوراق واسناد تعهد آور شرکت با امضای مدیر عامل و یکی از اعضاء هیئت مدیره و مهر شرکت یا با امضاء دو نفر از اعضاء هیئت مدیره و مهر شرکت وکلیه مکاتبات عادی با امضاء مدیر عامل شرکت دارای اعتبار است. در ضمن مدیر عامل مطابق با اختیارات تصویب شده، مجری مصوبات هیئت مدیره خواهد بود.
**اداره کل ثبت اسناد و املاک استان اصفهان**
**اداره ثبت شرکت ها و موسسات غیر تجاری اصفهان**
**(۱۳۱۵۴۰۷)**
***...***...***
**آگهی تغییرات شرکت کشاورزی طلای سبز عشق آباد شرکت سهامی خاص**
**به شماره ثبت ۲۱۹ و شناسه ملی ۱۰۸۶۱۸۹۱۰۰۴**
به استناد صورتجلسه هیئت مدیره مورخ ۱۴۰۱/۰۱/۱۱ تصمیمات ذیل اتخاذ شد: ۱-آقای علی افخمی اردکانی با کدملی ۴۴۴۹۵۳۰۶۱۶ بعنوان رئیس هیئت مدیره و آقای جعفر علی زاده فلاح با کدملی ۴۴۶۹۹۰۳۶۱۲ بعنوان نائب رئیس هیئت مدیره و آقای مهدی علی زاده فلاح با کد ملی ۴۴۶۹۹۷۵۷۸۸ بعنوان عضو اصلی هیئت مدیره برای مدت دو سال انتخاب گردیدند. ۲-آقای مهدی علی زاده فلاح با کدملی ۴۴۶۹۹۷۵۷۸۸ به عنوان مدیر عامل شرکت برای مدت دو سال انتخاب گردید. ۳ - کلیه اوراق و اسناد بهادار و تعهدآور شرکت از قبیل چک، سفته، بروات، اسناد مالی و رسمی و قراردادها و عقود اسلامی با امضای مشترک رئیس هیئت مدیره و نایب رئیس هیئت مدیره همراه با مهر شرکت معتبر است و اوراق و مکاتبات و نامه های عادی و اداری با امضاء رئیس هیئت مدیره یا مدیر عامل همراه با مهر شرکت معتبر می باشد.
**اداره کل ثبت اسناد و املاک استان خراسان جنوبی**
**مرجع ثبت شرکت ها و موسسات غیر تجاری طبس**
**(۱۳۱۶۱۱۳)**

**آگهی دعوت شرکت مس کومه صنعت (سهامی خاص)**
**به شماره ثبت ۲۸۶۷۰۸ و شناسه ملی ۱۰۱۰۳۲۲۹۵۳۲**
بدینوسیله از کلیه سهامداران شرکت فوق دعوت می‌شود تا در جلسه مجمع عمومی عادی به‌طور فوق‌العاده شرکت که در تاریخ ۱۴۰۱/۰۴/۱۲ ساعت ۹ صبح و سپس مجمع عمومی فوق‌العاده که در ساعت ۱۱ صبح در همان تاریخ و در محل دفتر مرکزی تشکیل می‌شود حضور به‌هم رسانند.
**دستور جلسه مجمع عمومی عادی به طور فوق العاده ساعت ۹ صبح:**
۱ـ تصویب ترازنامه و صورت‌های مالی منتهی به اسفند ۱۴۰۰
۲ـ انتخاب بازرسین
۳ـ انتخاب روزنامه کثیرالانتشار جهت درج آگهی‌های شرکت
۴ـ انتخاب اعضای هیات‌مدیره و تعیین حق عضویت آنها
**دستور جلسه مجمع عمومی فوق العاده ساعت ۱۱ صبح:**
۱ـ افزایش سرمایه
**هیات‌مدیره شرکت**

**آگهی تغییرات**
**شرکت کشاورزی طلای سبز عشق آباد شرکت سهامی خاص**
**به شماره ثبت ۲۱۹ و شناسه ملی ۱۰۸۶۱۸۹۱۰۰۴**
به استناد صورتجلسه مجمع عمومی عادی سالیانه مورخ ۱۴۰۱/۰۱/۱۱ تصمیمات ذیل اتخاذ شد : ۱ - پس از استماع گزارش هیئت مدیره و بازرس قانونی شرکت، صورتهای مالی و ترازنامه و حساب سود و زیان شرکت منتهی به تاریخ ۱۴۰۰/۱۲/۲۹ به تصویب مجمع عمومی رسید . ۲ - آقایان علی افخمی اردکانی با کد ملی ۴۴۴۹۵۳۰۶۱۶ و جعفر علی زاده فلاح با کد ملی ۴۴۶۹۹۰۳۶۱۲ و مهدی علی زاده فلاح با کد ملی ۴۴۶۹

# نتایج واژگون راهپیمایی پرچم برای تل آویو

رسانه‌های صهیونیست درتحلیل راهپیمایی پرچم شهرک‌نشینان در بیت‌المقدس، نوشتند برخلاف انتظار، این راهپیمایی به افکار عمومی نشان داد قدس یکپارچه نیست و تل‌آویو هیچ حاکمیتی بر آن ندارد و تنها به لطف تدابیر شدید امنیتی پلیس اسرائیل، این مراسم برگزار شد.عصر ۲۹می، بیش از یک هزار شهرک‌نشین صهیونیست با پشتیبانی نظامیان صهیونیست وارد صحن‌های مسجدالاقصی شدند و با انجام آداب تلمودی و اقدامات تحریک‌آمیز و هتک حرمت به قبله نخست مسلمانان تلاش کردند تا این‌گونه به افکار عمومی القاء کنند که حاکمیت قدس با اشغالگران صهیونیست است و به همین دلیل آزادانه در آن جولان می‌دهند.در همین راستا هزاران شهرکنشین صهیونیست در محله باب العامود در بخش قدیمی قدس راهپیمایی ادعایی موسوم به راهپیمایی پرچم برگزار کردند که به درگیری با فلسطینیان منجر شد .نشریه تایمز اسرائیل گزارش داد که تعدادی از جوانان صهیونیست که در این راهپیمایی، در نزدیکی باب الدمشق بخش قدیمی شهر قدس، شعار «مرگ بر عربها» سر دادند و حتی به پیامبر اسلام (ص) توهین کردند.هلال احمر فلسطین اعلام کرد که در جریان حملات نظامیان رژیم صهیونیستی به معترضان فلسطینی در بیت‌المقدس و اطراف مسجدالاقصی حداقل ۱۶۳نفر مجروح شده که تعدادی از این مجروحیت‌ها با اصابت گلوله بوده است.

**ارزیابی تحلیلگران صهیونیست از راهپیمایی نژادپرستانه پرچم**

وبگاه «عرب ۴۸» با انتشار گزارشی از تحلیل رسانه‌های صهیونیست در خصوص تحولات روز گذشته در بیت‌المقدس نوشت: تحلیلگران رسانه‌های اسرائیلی می‌گویند که تحولات روز گذشته در قدس اشغالی به هیچ وجه نشان‌دهنده حاکمیت اسرائیل بر قدس نبود و چیزی جز نمایش نیروهای امنیتی اشغالگر در کنار تظاهرات نژادپرستانه شرکت‌کنندگان در راهپیمایی تحریک‌آمیز پرچم نبود. راهپیمایی که تنها به لطف پلیس و نیروهای امنیتی رژیم صهیونیستی برگزار شد و بدون این چتر حمایتی، هیچ یک از شهرک‌نشینان جرأت قدم زدن در این مسیر آن هم با پرچم اسرائیل را نداشتند و ندارند. «عامیحای اتالی» خبرنگار روزنامه یدیعوت آحارانوت نوشت: «اورشلیم در حقیقت یکپارچه نیست. تنها کسانی که کلاه‌های بافته به سر می‌کنند،[ یعنی پیروان صهیونیسم مذهبی و ناسیونالیست حریدی، تندروهای راستگرای اسرائیلی] اتحاد جزئی و نسبی آن را جشن می‌گیرند».وی درباره این تندروهای صهیونیست افزود: «اجازه دهید آن‌ها را ببینیم که به تنهایی، در یک روز عادی، در مسیر چتربازانی که اورشلیم را آزاد کردند، از [بیمارستان] آگوستا ویکتوریا تا باب الاسباط تا کوه معبد [مسجد الاقصی] قدم می‌زنند. هیچ یک از آنها جرأت انجام این کار را ندارند و می‌توان گفت که هیچ یهودی در جهان جرأت انجام این کار را ندارد. رفتن در این مسیر با پرچم اسرائیل خودکشی مسلم است» .

**راهپیمایی پرچم هیچ ارزشی ندارد**

این روزنامه‌نگار صهیونیست تاکید کرد: «راهپیمایی پرچم هیچ ارزشی ندارد. دیشب، پس از جمع‌کردن پرچم‌ها، هیچ کس فکر نکرد که می‌تواند به تنهایی راهپیمایی مشابهی انجام دهد. ما باید از دروغ گفتن به خود دست برداریم. در دوره نفتالی بنت هیچ حاکمیتی در قدس برای ما وجود ندارد. چنین حاکمیتی در دوره نتانیاهو، اولمرت، شارون و تمام نخست‌وزیران پیش از آن‌ها، نیز وجود نداشت و به دلیل رهبرانی که جرات تصمیم‌گیری نداشتند، اورشلیم هرگز یکپارچه نشد...» .«عاموس هرئیل» تحلیلگر امور نظامی در روزنامه هاآرتص تصریح کرد: «برغم تلاش‌های زیاد فعالان راست افراطی در روز گذشته، راهپیمایی پرچم در بخش قدیمی قدس، هنوز موجب شعله‌ور شدن اوضاع بین اسرائیل و فلسطینی‌ها نشده است. در عوض، ما شاهد مجموعه‌ای از مظاهر نژادپرستی، دعواهای خشونت‌آمیز بین یهودیان و عرب‌ها و احساس عمومی انزجار بودیم. دستاورد مشکوک راهپیمایی سال گذشته – زمانی که حماس به راهپیمایی با شلیک موشک به بیت المقدس که منجر به عملیات نظامی حارس الاسوار در نوار غزه شد ، پاسخ داد – هنوز تکرار نشده است».به گفته وی، تفاوت راهپیمای پرچم امسال با سال گذشته تنها در پاسخ موشکی حماس در حمایت از مسجدالاقصی بود. «ضمن این‌که بخش اطلاعاتی ارتش اسرائیل در هفته‌های اخیر همچنان این ارزیابی را داشت که حماس علاقه‌ای به درگیری مستقیم نظامی در غزه در دوره کنونی ندارد».هرئیل تصریح کرد: « اکنون برای یک رویارویی نظامی جدید، در حالی که کار بازسازی در نوار غزه به طور نسبی در حال پیشرفت است، برای حماس راحت نیست. به احتمال زیاد تلاش های میانجیگرها، عوامل اطلاعاتی مصر، در روزهای اخیر نتیجه داده است و حماس انتظار دارد در صورت ادامه خویشتن‌داری، بهای آن را دریافت کند». وی افزود که دولت نتانیاهو، در سال گذشته پس از آن‌که اطلاعاتی در خصوص احتمال شلیک موشک از سوی حماس به دست آمد، مسیر راهپیمایی پرچم را تغییر داد اما امسال، دولت بنت به شکلی متفاوت با این موضوع برخورد کرد و به صحبت در مورد «حاکمیت، ملی‌گرایی و پایتخت ابدی ما پرداخت. اما واقعیت این است که این سیاست، نتیجه الزامات سیاسی داخلی است. نخست وزیر تحت فشار شدید راستگرایان، به ویژه از سوی اعضای شورشی حزب خود، یمینا است. تغییر این راهپیمایی یا محدودکردن شرکت‌کنندگان در آن می توانست منجر به بحران دیگری در ائتلاف او شود که دیگر اکثریت خود را در کنست از دست داده است».

این روزنامه‌نگار صهیونیست نیز با اشاره به این‌که، در جریان حملات شرکت‌کنندگان در این راهپیمایی، «حوادث زشت بسیاری رخ داده و مستند نیز شده است»، تصریح کرد: دیدگاه نژادپرستانه مئیر کاهان، مورد حمایت بسیاری از نسل کنونی است. احترام بالای کاهانی‌ها به "ایتمار بن غفیر" عضو کنست از فراکسیون صهیونیسم مذهبی، بیانگر خطرناک بودن این وضعیت است».مئیر دیوید کاهان (۱۹۳۲–۱۹۹۰)، یک خاخام راستگرای افراطی اسرائیلی – آمریکایی بود. نوشته‌ها و عقاید او پایه اصلی گروه‌های تندروی یهودی امروزی است. او یک خاخام ارتدوکس بود و در کنست (پارلمان اسرائیل) مدتی عضو بود.پس از اعلام موجودیت رژیم جعلی رژیم صهیونیستی در یوم‌النکبه (۱۴می ۱۹۴۸)، بخش غربی شهر قدس به تصرف این رژیم و قسمت شرقی به تصرف اردن درآمد. اما نهایتاً در پی جنگ شش روزه میان عرب‌ها و رژیم صهیونیستی و پیروزی این رژیم در ژوئن ۱۹۶۷میلادی، بخش شرقی نیز به بخش غربی قدس الحاق شد که بر اساس تقویم عربی مصادف با ۲۸آیار بود. تل‌آویو این روز را تحت عنوان «روز اورشلیم» (قدس) جشن می‌گیرد.سال گذشته، این روز که مصادف بود با ۲۸رمضان و تحصن فلسطینی‌ها در مسجد الاقصی در هفته منتهی به روز جهانی قدس؛ صهیونیست‌های افراطی به مسجدالاقصی یورش بردند و پس از آن بود که نبرد «سیف القدس» علیه اشغالگران از سوی مقاومت فلسطین رقم خورد و صهیونیست‌ها ناگزیر به لغو راهپیمایی پرچم و تعویق آن شدند. صهیونیست‌ها برای بزرگداشت این روز، جشن راهپیمایی و رقص پرچم‌ها را هر ساله برگزار می‌کنند و این راهپیمایی از یک مکان مورد توافق در قدس غربی آغاز و با عبور از باب‌های شهرک قدیمی قدس یعنی باب‌های الخلیل و الجدید، خود را به باب‌العامود می‌رسانند و این راهپیمایی همواره با تظاهرات اعتراضی فلسطینی‌ها در سایه تدابیر شدید امنیتی همراه می‌شود. این روز امسال برابر بود با یکشنبه/ ۲۹می.در این روز نیز تل‌آویو به حالت آماده‌باش درآمده بود و سه هزار نیروی امنیتی را آماده استقرار در محل راهپیمایی مذکور کرده بود و علاوه بر آن ارتش این رژیم بر تعداد نیروهای خود در منطقه خط تماس برای جلوگیری از حملات افزایش داده و تغییراتی در سامانه پدافند هوایی از بیم شلیک از سمت غزه یا حتی لبنان، ایجاد کرده بود . علاوه بر این اقدامات، تعداد نیروهای مستقر در شهرهای مختلط در داخل فلسطین اشغالی، افزایش و تقویت یافتند.

**پاشنه آشیل کابینه رژیم صهیونیستی کجاست؟**

سیده مریم سیدان در ایرنا نوشت:دولت ائتلافی رژیم صهیونیستی به رهبری «نفتالی بنت» نخست‌وزیر جناح راست به دلیل کناره‌گیری شماری از اعضای آن در آستانه فروپاشی است. این نکته بر همگان آشکار شده تا زمانی که فلسطینی‌ها در اشغال، محدود و زیر ستم باشند، کابینه این رژیم از ثبات برخوردار نخواهد شد .حمله‌های خشونت‌بار مداوم نظامیان اسرائیل به نمازگزاران در محوطه مسجدالاقصی و شهادت «شیرین ابوعاقله» خبرنگار فلسطینی شبکه «الجزیره» قطر هنگام پوشش اخبار یورش نظامیان این رژیم به «جنین» در کرانه باختری از سوی صهیونیست‌ها، کابینه اسرائیل را برلبه پرتگاه کشانده است.

**کابینه ائتلافی بنت؛ ناهمسو و ناتجانس**

پس از مدت‌ها بحران سیاسی و رقابت بین نتانیاهو و رقبا، در نتیجه بنت توانست با توسل به کابینه‌ای ائتلافی و در عین حال ناهمتجانس، دولت را به دست گیرد. بنابراین در کابینه ائتلافی او از طیف راست گرفته تا میانه و چپ با عقاید و تفکرات به طور کامل متفاوت و گاهی متضاد عضویت دارند .از این رو، کابینه بنت و دولت حاکم متشکل از احزاب راستگرای «یمینا»، «اسرائیل بیتنا»، «امید جدید» و احزاب میانه «آبی – سفید»، «آینده» است و حزب چپگرای «مرتس» و «کار» به همراه «فهرست عربی یکپارچه» به ریاست «منصور عباس» در آن مشارکت دارند.

«غیدا رینَاوی زعبی» نماینده عرب و معاون رئیس پارلمان رژیم صهیونیستی یا کنست از حزب چپ‌گرای «مرتس» چند روز پیش از پارلمان و طبیعتا از ائتلاف حاکم در این رژیم کناره‌گیری کرد.تارنمای «میدل ایست مانیتور» در ارتباط با دلایل این کناره‌گیری نوشت که زعبی برای بهبود زندگی شهروندان عرب، پایان دادن به نژادپرستی علیه آنها، اعتراض به تشدید خشونت ها علیه فلسطینی‌ها در بیت‌المقدس و همچنین رفتار پلیس اسرائیل در مراسم تشییع جنازه روزنامه نگار فلسطینی، دولت را ترک کرد.با کناره گیری زعبی از ائتلاف حاکم، تعداد کرسی‌های این ائتلاف در پارلمان به ۵۹کرسی رسید و در اقلیت قرار گرفت. ائتلاف حاکم رژیم صهیونیستی که کابینه ائتلافی را با ریاست دوره ای «نفتالی بنت – یائیر لاپید» تشکیل داد تا یک ماه پیش یعنی ماه آوریل ۶۱کرسی داشت اما در این ماه یکی از نمایندگان پارلمان این رژیم به نام «عدیت سیلمان» از حزب راستگرای «یمینا» از حمایت خود از این کابینه ائتلافی کنار کشید تا تعداد کرسی‌های ائتلاف حاکم در پارلمان به ۶۰کرسی کاهش یابد.سپس زعبی به عنوان دومین نفر از ائتلاف حاکم خارج شد تا اینگونه تعداد کرسی‌های این ائتلاف در پارلمان به ۵۹کرسی کاهش یابد و در پارلمان در اقلیت قرار گیرد.به تازگی «وال استریت ژورنال» از بازگشت زعبی خبر داده و نوشته است که وی دوباره تصمیم گرفته به ائتلاف حاکم و در عین حال متزلزل بنت برگردد تا از برگزاری انتخابات تازه جلوگیری کند. آن گونه که اشاره شد، استعفای زعبی سبب شد تا کرسی‌های ائتلاف حاکم به ۵۹از ۱۲۰کرسی کاهش یابد و اینک با بازگشت وی بار دیگر به ۶۰کرسی رسیده است. این در حالی است که اپوزیسیون برای انحلال کنست و انتخابات مجدد به ۶۱رای نیاز دارد.البته این ۶۰کرسی در صورتی در اختیار ائتلاف حاکم قرار خواهد داشت که «جبهه متحد عربی» به ریاست «منصور عباس» با چهار عضو که اینک عضویت خود را تعلیق کرده، بار دیگر به ائتلاف بازگردد.

**آیا دولت بنت تا ۲۰۲۵ دوام خواهد آورد؟**

با توجه به کابینه نامنسجم و پرتنش حاکم که پیشتر به گوشه‌هایی از آن اشاره شد، حال این پرسش به ذهن می‌رسد که کابینه بنت از بحران کنونی گذر خواهد کرد؟به نوشته تارنمای پایگاه خبری «کامن دریمز»، تصور اینکه دولت بنت بتواند به طور واقع بینانه تا سال ۲۰۲۵دوام بیاورد، سخت است. در واقع، در سیاست اسرائیل بسیار نادر است که هر ائتلاف دولتی دوره چهار ساله خود را به پایان برساند. با این حال، بی ثباتی سیاسی تاریخی اسرائیل در حال بدتر شدن است. در واقع، دولت بنت نتیجه یک روند سیاسی دردناک است که رای دهندگان اسرائیلی رای خود را در چهار انتخابات سراسری مختلف در تنها دو سال به صندوق انداختند.شاید چیزی که ائتلاف بنت را هرچند به‌طور متزلزل در کنار هم نگه می‌دارد، تصویر تهدیدآمیز نتانیاهو، رهبر کنونی اپوزیسیون است که به طرز شیطانی از سراسر راهروهای کنست به تماشا نشسته و منتظر فرصت مناسب برای حمله است. صرف نظر از سرنوشت دولت بنت، بحران سیاسی اسرائیل به طور نامحدود ادامه خواهد داشت و دلایلی برای این امر وجود دارد.همین تهدیدها و فشارها به نوشته پایگاه خبری–تحلیلی «اکسیوس» بسترساز بازگشت زعبی به کابینه شد. به گزارش این تارنمای آمریکایی، وی از سوی اعضای حزب خود و نیز بازیگران سیاسی کلیدی اقلیت عرب در اسرائیل تحت فشار شدید قرار گرفته است. همچنین چند شهردار عرب برای فشار بر زعبی ادعا کرده‌اند که در صورت کناره‌گیری وی و سقوط دولت از بودجه تخصیص‌یافته محروم خواهند ماند. ترساندن زعبی از بازگشت مجدد نتانیاهو به قدرت از دیگر دلایل بازگشت وی به کابینه ائتلافی از سوی اکسیوس معرفی شده است. درمجموع همان‌طور که کابینه ائتلافی بنت – لاپید در نهایت زعبی را کناره‌گیری منصرف کرد و دیگربار به ائتلاف بازگرداند، این تلاش برای متقاعد کردن حزب «فهرست متحد عربی» برای ماندن در دولت ادامه دارد.

**تشدید فشار بر رهبر حزب «فهرست متحد عربی»**

جبهه متحد عربی به ریاست «منصور عباس» که در ائتلاف کابینه حضور دارد، یک هفته پس از خروج «عیدیت سیلمان» در اعتراض به تجاوزات شهرک نشینان به مسجدالاقصی و عملکرد ارتش رژیم صهیونیستی در آن عرصه، حضور خود در کابینه را تعلیق کرد. این حزب اعلام کرد تصمیم نهایی برای خروج نهایی از ائتلاف کابینه را پس از پایان تعطیلات کنست اعلام خواهد کرد. پس از پایان تعطیلات کنست، منصور عباس به دلیل آنکه هنوز از تعطیلات کنست بازنگشته بود موضع نهایی حزب متبوعش را اعلام نکرد و آن را موکول به روزهای آینده کرد .حالا مخالفان کابینه منتظر نظر نهایی این حزب فلسطینی هستند. چرا که اگر حزب فلسطینی فهرست متحد عربی با چهار کرسی که در کنست دارد از ائتلاف خارج شود، ائتلاف کابینه ۵۶کرسی را در اختیار خواهد داشت. از این رو در روزهای اخیر شاهد تشدید فشار بر منصور عباس هستیم که کابینه بنت را در مقابل طیف سیاسی نتانیاهو نجات دهد. پایگاه خبری «کامان دریمز» به امکان‌سنجی بازگشت این حزب فلسطینی به ائتلاف پرداخته و نوشته است: در حالی که ارتش اسرائیل در حال سرکوب جوامع فلسطینی از جمله مسجد الاقصی و نقاب در سراسر فلسطین تاریخی است اما منصور عباس همچنان به بنت متعهد است، اگرچه نگران احتمالات آینده نیز هست؛ به خصوص که ماهیت حملات اسرائیل به فلسطینیان به طور فزاینده‌ای به سوی جنگ مذهبی تغییر می‌کند.اگرچه جناح راست اسرائیل برای سال‌ها، به‌ویژه از سال ۱۹۹۶بر سیاست این کشور تسلط داشته است، اما اعضای آن همچنان متفرق و فرصت‌طلب است. آنها صرفا حول ارزش‌هایی مانند برتری نژادی و مذهبی یهودیان اسرائیل، نفرت از فلسطینی‌ها و اعراب، تمایل به گسترش شهرک‌های غیرقانونی یهودیان و رد هرگونه راه‌حل میانجی‌گری که فلسطینیان را به حقوق اولیه انسانی خود می‌رساند، متحد شده‌اند.به نوشته تارنمای «کامان دریمز»، حزب چپ در اسرائیل اصلا چپ نیست. آنان عمدتا به دلیل میراث صلحی که توسط «اسحاق رابین» به یادگار ماند، متحد شده‌اند. به طور مشخص، رابین یک صلح طلب نبود بلکه یکی از خشن‌ترین رهبران اسرائیل بود. با این حال، این امر اشتباه است که هر رهبر اسرائیلی که درباره صلح سخن می‌گوید را به عنوان یک چپ‌گرا طبقه بندی کرد. به طور کلی، بدون یک ایدئولوژی واقعی چپگرا و بدون تلاش برای ایجاد صلح یا حتی تمایل به مشارکت در آن، چپ اسراییلی موضوعی غیر واقعی است .میان اردوگاه چپ و راست اما ائتلافی دیگر وجود دارد که فضایی میان این دو اردوگاه را اشغال کرده است. همانطور که اشاره شد، راست اردوگاه قوی دائمی خود را حفظ کرده و چپ هیچ پایگاه ایدئولوژیکی قوی ندارد، این امر مرکز اسرائیل را دچار ناامیدی کرده است. نتیجه انتخابات آوریل ۲۰۱۹، زمانی که ائتلاف مرکزی آبی و سفید ۳۵کرسی به دست آورد، باید نقطه عطفی برای قدرت‌یابی مرکز سیاسی اسرائیل می‌بود اما منجر به فروپاشی این ائتلاف شد .طبق گزارش رسانه‌ها در حالی که این امر در اسرائیل در حال وقوع است، بدنه سیاسی فلسطین به آرامی احیا می‌شود. اگرچه احزاب عرب فلسطینی در اسرائیل پراکنده شده‌اند و گروه‌های فلسطینی در سرزمین‌های اشغالی هنوز نقطه مشترکی میان خود نیافته‌اند اما جوامع فلسطینی به ویژه نسل‌های جوان‌تر، گفتمان سیاسی جدیدی را آغاز کرده‌اند. آنها با رهبری مردمی، اقدامات خود را از قدس اشغالی تا غزه، از نقاب تا کرانه باختری و جوامع فلسطینی در خود اسرائیل هماهنگ می‌کنند.براین اساس، برای نخستین بار پس از چندین سال، اسرائیل خود را در موقعیتی می‌بیند که دیگر تنها طرفی نیست که رویدادها یا نتایج را در کشور تعیین می‌کند. بنابراین، بی‌ثباتی سیاسی اسرائیل بیشتر خواهد شد.در مقابل، فلسطینی‌ها سرانجام در حال تبدیل شدن به عاملی تعیین‌کننده در سیاست‌های اسرائیل هستند و از طریق مقاومت مردمی خود، می‌توانند برای اعمال فشار بر اسرائیل بسیج شوند، همان طور که در سال‌های اخیر چنین بوده است. اسرائیل اکنون با این معضل مواجه است که این عامل جدید فلسطینی را نادیده بگیرد یا این واقعیت اجتناب ناپذیر را بپذیرد که اسرائیل هرگز نمی‌تواند از ثبات برخوردار شود در حالی که فلسطینی‌ها تحت اشغال، محدودیت و ستم هستند.

**آگهی مناقصه عمومی**

یک شرکت معتبر در نظر دارد، نسبت به زیرسازی پروژه دیوار کشی خود جهت نصب دیوارهای پیش ساخته بتنی اراضی به طول ۲۷۰۰ متر اقدام نماید. لذا از اشخاص (حقیقی و حقوقی) دعوت بعمل می آید تا جهت بازدید و اخذ فرم‌های مناقصه حداکثر تا پایان وقت اداری روز پنجشنبه مورخ ۲۶ خردادماه سال جاری از ساعت ۹ صبح الی ۱۶ به نشانی: کیلومتر ۱۴ جاده قدیم کرج به قزوین / جاده سهیلیه به زعفرانیه روبروی سه راهی لشگرآباد دفتر شرکت مراجعه نمایند و نیز جهت کسب اطلاعات بیشتر متقاضیان می توانند در ساعات اداری (۸ الی ۱۳) با شماره تلفن: ۸۸۰۰۰۵۴۶ تماس حاصل نمایند.

**اصلاحیه**

**آگهی دعوت به مجمع عمومی عادی سالیانه صاحبان سهام شرکت سهامی شیشه قزوین (عام) به شماره ثبت ۱۰۱۶۴ و شناسه ملی ۱۰۱۰۰۴۱۴۵۱۰**

عطف به آگهی دعوت به مجمع عمومی عادی سالیانه صاحبان سهام شرکت سهامی شیشه قزوین (عام) مندرج در روزنامه کثیرالانتشار اطلاعات به شماره ۲۸۱۲۹ مورخ ۱۴۰۱/۳/۱۷ مورد زیر به دستور جلسه اضافه می گردد.
انتخاب حسابرس و بازرس قانونی اصلی و علی البدل برای سال مالی منتهی به ۱۴۰۱/۱۲/۲۹

**هیأت مدیره شرکت سهامی شیشه قزوین (عام)**

**آگهی دعوت از بستانکاران شرکت خدمات مسافرت هوایی فراز سیر نور (در حال تصفیه) شماره ثبت ۳۶۸۲۹۴ شناسه ملی ۱۰۳۲۰۱۷۶۵۸۹ نوبت اول**

پیرو صورتجلسه مجمع عمومی فوق العاده مورخ ۱۳۹۴/۱۰/۱۵ و آگهی شماره ۲۰۶۹۵ مندرج در روزنامه رسمی، انحلال شرکت مورد تصویب قرار گرفت. نظر به اینکه شرکت خدمات مسافرت هوایی فراز سیر نور منحل و عملیات تصفیه آن آغاز گردیده است. بدینوسیله در اجرای ماده ۲۲۵ قانون تجارت مراتب در سه نوبت به فاصله یک ماه در روزنامه رسمی و کثیرالانتشار آگهی و از کلیه اشخاص حقیقی و حقوقی که مطالباتی از شرکت دارند درخواست می شود که با در دست داشتن مدرک مربوط به طلب خود ظرف مدت ۶ ماه از تاریخ انتشار اولین آگهی به مدیر تصفیه به نشانی: تهران سعادت آباد، بلوار فرهنگ، خیابان داور شیدی پلاک ۱۳، طبقه هشتم شرکت گروه مالی بانک مسکن مراجعه نمایند. در غیر این صورت در اجرای ماده مذکور دارائی شرکت بین بستانکاران و صاحبان سهام تقسیم خواهد شد.

**مدیر تصفیه غلامرضا قوسی**

**«آگهی دعوت به مجمع عمومی عادی به طور فوق العاده صاحبان سهام شرکت توسعه پیشتازان فناوری طلا (سهامی خاص) به شناسه ملی ۱۰۳۲۰۸۸۰۴۶۶ و شماره ثبت ۴۴۰۴۳۹»**

بدینوسیله از کلیه سهامداران محترم شرکت توسعه پیشتازان فناوری طلا (سهامی خاص) دعوت به عمل می آید تا در جلسه مجمع عمومی عادی به طور فوق العاده این شرکت که رأس ساعت ۱۴ مورخ ۱۴۰۱/۰۴/۰۴ روز شنبه در محل اصلی شرکت واقع در خیابان ولیعصر(عج) بین چهارراه طالقانی و میدان ولیعصر(عج) کوچه فرهنگ حسینی پلاک ۵۰ برگزار می گردد، حضور به هم رسانید. **دستور جلسه:** انتخاب بازرس قانونی

**«هیئت مدیره»**

**آگهی دعوت مجمع عمومی عادی شرکت پیک شیمی (سهامی خاص) به شماره ثبت ۱۰۶۱۶ و شناسه ملی ۱۰۱۰۰۴۲۷۸۱۰**

بدینوسیله از کلیه سهامداران شرکت پیک شیمی (سهامی خاص) به شماره ثبت: ۱۰۶۱۶ و شناسه ملی ۱۰۱۰۰۴۲۷۸۱۰ دعوت به عمل می آید، در جلسه مجمع عمومی عادی شرکت که رأس ساعت ۱۰ صبح روز چهارشنبه ۱۴۰۱/۴/۲۹ در محل قانونی شرکت تشکیل می گردد، حضور به هم رسانند.
**دستور جلسه:** ۱ـ استماع گزارش هیأت مدیره و بازرس قانونی. ۲ـ تصویب ترازنامه و حساب سود و زیان سال مالی منتهی به ۱۴۰۰/۱۲/۲۹. ۳ـ انتخاب بازرسین شرکت. ۴ـ انتخاب روزنامه کثیرالانتشار جهت درج آگهی شرکت. ۵ـ سایر موارد قانونی دیگر که می تواند مطرح گردد.

**هیأت مدیره شرکت پیک شیمی (سهامی خاص)**

**آگهی مناقصه**

شرکت کارخانه های تولیدی و صنعتی ثابت خراسان (قند فریمان) در نظر دارد نسبت به ساخت یک عدد پروانه پمپ گاز $CO_2$ به همراه شافت مربوطه طبق مشخصات ذیل اقدام نماید.

| شرح | مشخصات فنّی |
|---|---|
| پروانه پمپ گاز $CO_2$ و شافت مربوطه | دبی: ۴۲۰۰ متر مکعب بر ساعت – جنس: استیل ۳۰۸<br>طول پروانه: ۷۰cm – قطر پروانه: ۷۰cm – تعداد پره: ۱۸ |

* تضمین شرکت در مناقصه مبلغ ۵۰۰،۰۰۰،۰۰۰ ریال به صورت ضمانتنامه بانکی، چک یا سفته با امضای صاحبان مجاز شرکت طبق آخرین آگهی تغییرات یا واریز به شماره حساب ۰۲۰۰۶۸۲۲۴۶۰۰۳ نزد بانک ملی بنام شرکت ثابت خراسان
* بازگشایی پاکت حداکثر دو هفته بعد از پایان مهلت ارائه پیشنهاد ها می باشد.
* شرکت های واجد شرایط می توانند قیمت پیشنهادی، پیش نویس قرارداد و رزومه خود را ظرف مدت یک هفته از تاریخ انتشار این آگهی (پایان مناقصه ساعت ۱۴ مورخ ۱۴۰۱/۰۳/۲۹) به آدرس کارخانه ارسال و جهت دریافت اطلاعات بیشتر با شماره های ۰۵۱۳۴۶۵۳۳۴۲ واحد بازرگانی و یا باشماره ۰۹۳۳۶۰۰۶۶۱۹ واتس آپ شرکت ثابت خراسان در ساعت اداری تماس حاصل نمایند.
* هزینه درج آگهی به عهده برنده مناقصه می باشد.

**آگهی مناقصه**

شرکت کارخانه های تولیدی و صنعتی ثابت خراسان (قند فریمان) در نظر دارد نسبت به اورهال کوره ۲۵ تنی بخار خود طبق مشخصات ذیل اقدام نماید.

۱–خرید، ساخت (خم کاری) و تعویض (شامل دمونتاژ و مونتاژ) لوله های سوپرهیتر، st45.8، ضخامت ۴میلیمتر، قطر ۳۸میلیمتر حدودا ۳۶۰۰متر

۲–ساخت (خم کاری) و تعویض (شامل دمونتاژ و مونتاژ) لوله های بنک تیوب

* تضمین شرکت در مناقصه مبلغ ۵۰۰،۰۰۰،۰۰۰ ریال به صورت ضمانتنامه بانکی، چک یا سفته با امضای صاحبان مجاز شرکت طبق آخرین آگهی تغییرات یا واریز به شماره حساب ۰۲۰۰۶۸۲۲۴۶۰۰۳ نزد بانک ملی بنام شرکت ثابت خراسان
* بازگشایی پاکت حداکثر دو هفته بعد از پایان مهلت ارائه پیشنهاد ها میباشد.
* شرکت های واجد شرایط میتوانند قیمت پیشنهادی، پیش نویس قرارداد و رزومه خود را ظرف مدت یک هفته از تاریخ انتشار این آگهی (پایان مناقصه ساعت ۱۴ مورخ ۱۴۰۱/۰۳/۲۹) به آدرس کارخانه ارسال و جهت دریافت اطلاعات بیشتر با شماره های ۰۵۱۳۴۶۵۳۳۴۲ واحد بازرگانی و یا ۰۹۳۳۶۰۰۶۶۱۹ واتس آپ شرکت ثابت خراسان در ساعت اداری تماس حاصل نمایند.
* هزینه درج آگهی به عهده برنده مناقصه می باشد.

**آگهی مناقصه**

شرکت کارخانه های تولیدی و صنعتی ثابت خراسان (قند فریمان) در نظر دارد نسبت به خرید دو دستگاه دیزل ژنراتور خود طبق مشخصات ذیل اقدام نماید.

| شرح–برند | ظرفیت | مدل | توضیحات |
|---|---|---|---|
| دیزل cummins power | 825kva | موتور: VTA28-G6 | Standby:825kva,prime:750kva |
| ژنراتور STAMFORD سری HC6G | – | ژنراتور: S6L1-D41 | کوپله: فابریک<br>میکروکنترولر نمایش دهنده: PCC3.3 |

* تضمین شرکت در مناقصه مبلغ ۱،۰۰۰،۰۰۰،۰۰۰ ریال به صورت ضمانتنامه بانکی، چک یا سفته با امضا صاحبان مجاز شرکت طبق آخرین آگهی تغییرات یا واریز به شماره حساب ۰۲۰۰۶۸۲۲۴۶۰۰۳ نزد بانک ملی بنام شرکت ثابت خراسان
* بازگشایی پاکت حداکثر دو هفته بعد از پایان مهلت ارائه پیشنهاد ها میباشد.
* شرکت های واجد شرایط میتوانند قیمت پیشنهادی، پیش نویس قرارداد و رزومه خود را ظرف مدت یک هفته از تاریخ انتشار این آگهی (پایان مناقصه ساعت ۱۴ مورخ ۱۴۰۱/۰۳/۲۹) به آدرس کارخانه ارسال و جهت دریافت اطلاعات بیشتر با شماره های ۰۵۱۳۴۶۵۳۳۴۲ واحد بازرگانی و یا ۰۹۳۳۶۰۰۶۶۱۹ واتس اپ شرکت ثابت خراسان در ساعت اداری تماس حاصل نمایند.
* هزینه درج آگهی به عهده برنده مناقصه میباشد.

**آگهی مزایده**

جهت مشاهده مزایده شرکت همراه خودرو سایپا
به سایت شرکت سودیکو مراجعه فرمائید
www.sudico.ir
تاریخ برگزاری ۱۴۰۱/۰۳/۲۳ لغایت ۱۴۰۱/۰۳/۲۵

**آگهی مزایده**

جهت مشاهده مزایده شرکت پلاسکوکار
به سایت شرکت سودیکو مراجعه فرمائید
www.sudico.ir
تاریخ برگزاری ۱۴۰۱/۰۳/۲۳ لغایت ۱۴۰۱/۰۳/۲۵

**آگهی مزایده**

جهت مشاهده مزایده شرکت رینگ سایپا
به سایت شرکت سودیکو مراجعه فرمائید
www.sudico.ir
تاریخ برگزاری ۱۴۰۱/۰۳/۲۳ لغایت ۱۴۰۱/۰۳/۲۵

**آگهی مزایده**

جهت مشاهده مزایده شرکت ایندامین
به سایت شرکت سودیکو مراجعه فرمائید
www.sudico.ir
تاریخ برگزاری ۱۴۰۱/۰۳/۲۳ لغایت ۱۴۰۱/۰۳/۲۵

**آگهی مزایده فروش اموال غیر منقول شماره ۲۹۶–۱۴۰۱**
**موضوع یک باب ساختمان (به صورت کلی یا جزئی)**
**(غیر حضوری، نوبت اول)**

سازمان امور مالیاتی کشور

امور نیابت اجرائی معوقات مالیاتی و مطالبات دولتی

امور نیابت اجرائی معوقات مالیاتی و مطالبات دولتی ستاد سازمان امور مالیاتی کشور در نظر دارد به منظور استیفای مانده معوقات مالیاتی شرکت پرلیت (شناسه ملی: ۱۰۱۰۰۹۰۰۴۲۱) به مبلغ ۱/۰۷۶/۷۲۶/۵۶۶/۵۳۶ ریال نسبت به برگزاری مزایده غیر حضوری یک باب ساختمان پنج طبقه مشتمل بر ۴ واحد اداری و یک واحد تجاری متعلق به همان شرکت به شرح جدول ذیل، رأس ساعت ۱۰:۰۰ صبح روز یکشنبه مورخ ۱۴۰۱/۰۴/۰۵ در محل امور نیابت اجرائی معوقات مالیاتی و مطالبات دولتی ستاد سازمان امور مالیاتی کشور، اقدام نماید. لذا متقاضیان می توانند پس از انتشار آگهی از روز دوشنبه مورخ ۱۴۰۱/۰۳/۲۳ لغایت چهارشنبه مورخ ۱۴۰۱/۰۴/۰۱ در ساعات اداری به استثنای ایام تعطیل به منظور دریافت برگ شرایط مزایده و نحوه بازدید به ستاد سازمان امور مالیاتی کشور به نشانی: تهران، میدان امام خمینی، خیابان داور، سازمان امور مالیاتی کشور، طبقه همکف اتاق ۴۷ مراجعه و در صورت نیاز با شماره های ۳۳۹۶۷۳۸۸–۰۲۱ و ۳۳۹۶۷۳۹۷–۰۲۱ تماس حاصل نموده و پس از تکمیل مدارک، درخواست‌های خود را در خصوص هر یک از ردیف‌های آگهی (به صورت کلی یا جزئی) منطبق با نمونه برگ شرایط مزایده تا پایان وقت اداری روز شنبه مورخ ۱۴۰۱/۰۴/۰۴ در پاکت دربسته و مهر و موم شده به مرجع یادشده به نشانی تهران، میدان امام خمینی، خیابان داور، سازمان امور مالیاتی کشور، طبقه چهارم اتاق ۴۲۴ تحویل و رسید اخذ نمایند.

| ردیف | مورد مزایده | مساحت (متر مربع) | نام مؤدی / مالک | قیمت پایه هر واحد (ریال) | قیمت سپرده (ریال) |
|---|---|---|---|---|---|
| ۱ | ششدانگ عرصه و اعیان یک واحد آپارتمان با کاربری اداری به شماره پلاک ثبتی ۲۸۲۲۳ فرعی از ۷۲ اصلی واقع در طبقه ۱ به انضمام پارکینگ | ۱۴۶/۲۹ | شرکت پرلیت<br>کلاسه محلی: ۱۰۴

فرمانده نیروی دریایی سپاه:

# هر کشوری پای اسرائیل را به منطقه باز کند دچار ناامنی می شود

سرویس خبر: فرمانده نیروی دریایی سپاه پاسداران انقلاب اسلامی گفت: هرکس پای دشمن صهیونیستی را به منطقه باز کند، هم خودش و هم این منطقه را دچار ناامنی، نابسامانی و بی‌ثباتی امنیتی می‌کند.

دریادار علیرضا تنگسیری در حاشیه بازدید و بررسی آخرین وضع استحکامات و سازه‌های جدید مهندسی و پدافند غیرعامل جزیره تنب بزرگ ، افزود: آنچه برای ما و رزمندگان دریادل اصل و حجت است و موجب عاقبت‌به‌خیری می‌شود، اطاعت و تبعیت محض از فرامین و اوامر حکیمانه رهبر معظم انقلاب است.

به گزارش تسنیم، وی با اشاره به فرمایش اخیر معظم له و تقدیر و اظهار رضایت ایشان از عملکرد اقتدارآفرین دریادلان ،گفت: دلاوری‌ها و جانفشانی‌های رزمندگان نیروی دریایی سپاه در توقیف نفتکش‌های متخلف یونانی، موجب رضایتمندی رهبر معظم انقلاب را فراهم کرد که برای ما بهترین مدال افتخار است.

تنگسیری در ادامه با بیان این که باید خداوند رحمان را بابت برخورداری از برکات نعمت بزرگ ولایت و اداره شایسته جامعه و هدایت امت‌های اسلامی با راهبری حکیمانه و اتخاذ تدابیر عالمانه رهبر معظم انقلاب شکرگزار باشیم، تاکید کرد: چشم‌انداز و افق دید تحولی رهبر معظم انقلاب در مدیریت و راهبری موضوعات نظامی و امنیتی بسیار جلوتر از همه است و توفیقات به‌دست‌آمده به‌دلیل اطاعت و تبعیت محض نیروهای مسلح از ایشان است.

فرمانده نیروی دریایی سپاه تاکید کرد: امروز امنیت مطلوبی با همکاری و هم‌افزایی کشورهای همسایه در حوزه جغرافیایی خلیج فارس وجود دارد که اگر کسی به هر دلیلی پای رژیم مفلوک، کودک‌کش و دشمن شماره‌یک صهیونیستی را به این منطقه باز کند، هم خودش و هم این منطقه را دچار ناامنی، نابسامانی و بی‌ثباتی امنیتی می‌کند.

تنگسیری گفت: ما به کشورهای دوست و برادر خود در منطقه خلیج فارس توصیه می‌کنیم با رژیم صهیونیستی ارتباطی برقرار نکنند، چراکه با این کار، امنیت منطقه را مخدوش می‌کنند.

# وزیر ارشاد: انگیزه مردم نسبت به فعالیت های دینی افزایش یافته است

مشهد - خبرنگار اطلاعات: وزیر فرهنگ و ارشاد اسلامی گفت: امروز جامعه ما لبریز از عشق و محبت به اهل بیت (ع) و امام رضا(ع) بوده و انگیزه مردم نسبت به مسائل دینی نه فقط کاهش نیافته، بلکه افزایش هم یافته است.

محمد مهدی اسماعیلی در آیین اختتامیه نوزدهمین و افتتاحیه بیستمین دوره جشنواره بین‌المللی امام رضا(ع) که در تالار قدس کتابخانه مرکزی آستان قدس رضوی برگزار شد، اظهار داشت: مجموعه جشنواره بین المللی امام رضا(ع) فرصت مغتنمی برای ابراز ارادت همه مشتاقان به ساحت قدسی رضوی بوده و طی سال های قبل برگزاری این جشنواره شاهد سیل عواطفی هستیم که به سمت امام رئوف آمده است.

وی افزود: امروز جامعه دینی کشور پر از ابراز عشق و عاطفه به امام رضا(ع) است. یکی از نمودهای عینی آن هم جشنواره کتاب رضوی در شیراز بود که با حضور بیش از یک میلیون و ۲۷هزار نفر شرکت کننده برگزار شد و بار دیگر واهی بودن ادعاهایی که نسبت به کم انگیزه شدن مردم نسبت به مسائل دینی مطرح می شود را نشان داد.

رونمایی از تابلوی نماز باران ،جدیدترین اثر حسن روح الامین

وزیر فرهنگ و ارشاد اسلامی با بیان این که امروز برنامه های مختلف دینی و فرهنگی در کشور با استقبال بسیار بالا مواجه می شود، تاکید کرد: بارها دیده ایم که هنرمندان اصیل ما بزرگترین افتخار خود را خدمت به ائمه اطهار(ع) دانسته اند. آستان حرم رضوی مالامال از عشق هنرمندان بوده و این آستان به تنهایی خود یک اثر هنری بزرگ است که طی قرون مختلف شکل گرفته است.

اسماعیلی ادامه داد: سنت خدمت در آستان اهل بیت(ع) همین است که آن اثر را جاودان می کند و این موضوع را در مجموعه حرم شریف رضوی به طور ملموس حس می کنیم

وی با تاکید بر این که امام رضا(ع) تنها به شیعیان اختصاص ندارند و محبت به اهل بیت(ع) یکی از نقاط اتصال مسلمانان و دیگر مذاهب است، افزود: کسانی که فکر می کنند در مقابل خورشید درخشان رضوی با خاک پاشی های کودکانه می‌توانند ایجاد اختلال کنند ، اشتباه بزرگی کرده اند؛ امروز وجود امام رضا(ع) منشا تمامی برکات در کشور است.

وزیر فرهنگ و ارشاد اسلامی تاکید کرد: همه آثار فاخر علمی، هنری و فرهنگی در جهان اسلام به دوره‌ای بازمی گردد که حضور امام رضا (ع) را داشتیم و تمدن بزرگ اسلامی مرهون هجرت تاریخ ساز امام هشتم (ع) است.

اسماعیلی ضمن ابراز امیدواری نسبت به گسترش جشنواره بین‌المللی امام رضا (ع)، گفت: امید است که در سال های آینده جشنواره فراتر از مرزها برود و به گسترش معارف رضوی در سراسر جهان بپردازد، همچنین باید در بنیاد امام رضا(ع) هنر را در خدمت اشاعه فرهنگ اهل بیت(ع) قرار دهیم.

بنا به این گزارش مراسم پایانی نوزدهمین و افتتاحیه بیستمین دوره جشنواره بین المللی امام رضا(ع) با حضور حسن ناظم وزیر فرهنگ و ارشاد عراق ،حجت الاسلام آقاتهرانی رئیس کمیسیون فرهنگی مجلس شورای اسلامی، یعقوب علی نظری استاندار خراسان رضوی، تولیت اعتاب مقدس عراق، علمای اهل تسنن، برگزیدگان جشنواره، خادمان فرهنگ رضوی، هنرمندان سینما و تلویزیون و سایر اصحاب فرهنگ و هنر عصر دیروز در تالار قدس حرم مطهر رضوی برگزار شد.

در این مراسم تابلوی نقاشی نماز باران، اثر جدید حسن روح الامین توسط وزیر فرهنگ و ارشاد اسلامی رونمایی شد.

خبر دیگر این که وزیر فرهنگ و ارشاد اسلامی همچنیندر آیین اختتامیه نهمین جشنواره رسانه‌های دیجیتال رضوی (آهوان) گفت: با افراط و تفریط در نمایش وضع فرهنگی کشور مخالفیم و نگاه واقع‌بینانه دستاورد بزرگی برای آینده فرهنگ کشور است که با دیدن دستاوردها در کنار کاستی‌ها می‌توان برنامه‌ریزی دقیق برای آینده داشت.

اسماعیلی با بیان این که به عنوان یک کارشناس حوزه فرهنگ، به آینده فرهنگ و هنر کشور خوشبین هستم، افزود: شرایط کشور در شاخص های مذهبی از دهه‌های گذشته بهتر است و نباید از داشته‌های خود غافل شویم.عده‌ای با سیاه‌نمایی می‌خواهند امیدها را از بین ببرند اما آمار بالای شرکت در جشنواره‌های کتابخوانی، استقبال از نمایشگاه بین‌المللی کتاب و جشنواره رسانه‌های دیجیتال رضوی نشان دهنده جایگاه بالای فرهنگ و مذهب بین مردم است.

# رئیس پلیس تهران: شعب ناامن بانکی پلمب می‌شوند

سرویس حوادث: فرمانده انتظامی تهران بزرگ با اشاره به شناسایی بانک‌های ناامن، از پلمب اینگونه شعب بانکی در صورت بی توجهی به اخطارهای پلیس خبر داد.

صبح دوشنبه ۱۶خرداد ماه امسال خبر یکی از پیچیده‌ترین و بزرگترین سرقت‌های بانکی به پلیس اطلاع داده شد. سرقتی که از صندوق امانات شعبه دانشگاه بانک ملی ایران در خیابان انقلاب تهران انجام شده و در جریان آن ۱۶۲ صندوق از ۱۰۰۰ صندوق امانت واقع در این شعبه از سوی سارقان تخلیه شده و محتویات آن شامل طلا، جواهرات، سکه، دلار و یورو به سرقت رفته بود.

با انتشار این خبر مالباختگان و اجاره کنندگان صندوق‌های امانات خیلی زود خود را به محل این شعبه از بانک ملی رسانده و خواستار برخورد با عاملان این سرقت شدند. اما در آن زمان و به گفته رئیس پلیس پایتخت، پلیس سرنخ چندانی از سارقان نداشت. ۴۸ ساعت اولیه از وقوع سرقت گذشت؛ حجم اخبار منتشر شده و شایعات درباره سرقت از بانک افزایش یافته بود و مالباختگان هم با ثبت شکایات خود خواستار جبران خسارات از سوی بانک ملی بودند. رئیس شعبه بانک به گفته پلیس به دلیل سهل انگاری بازداشت و از سمت خود عزل شده بود، اما هیچ ارتباطی میان او و سارقان به دست نیامد.

مأموران در حالی وارد دومین روز از رسیدگی به این پرونده شده بودند که اولین سرنخ‌ها از سارقان به دست آمد. سرنخ‌هایی که نشان می‌داد چند نفر از اعضای این باند سرقت، حدود ۲ ساعت قبل از آنکه موضوع به پلیس اطلاع داده شود، از کشور خارج و به یکی از کشورهای همسایه گریخته‌اند. سرنخ‌هایی دیگری نیز به دست آمد. همزمان اینترپل ایران خواستار صدور اعلام قرمز برای دستگیری ۳ فرد فراری به خارج شد و سازمان جهانی اینترپل هم با آن موافقت کرد. ۱۰ نفر از جمله یک زن در ایران و ۳ نفر در خارج از کشور دستگیر شدند و به این ترتیب پرونده یکی از پیچیده‌ترین سرقت‌های انجام شده از بانک‌ها در سال‌های اخیر بعد ازگذشت کمتر از۵ روز از اعلام آن به پلیس در مسیر قانونی قرار گرفت.

اما این سرقت، زنگ خطری جدی برای امنیت بانک‌هاست، به ویژه آن که سردار حسین رحیمی، فرمانده انتظامی تهران بزرگ هم در نشست با خبرنگاران تاکید کرده بود که مأموران متخصص پلیس حدود یک ماه پیش از وقوع سرقت نسبت به عدم رعایت نکات امنیتی در این شعبه از بانک به مسئولان آن هشدار داده بودند. هشداری که نه فقط جدی گرفته نشده بود، بلکه در همان ایام نگهبان شعبه را هم مرخص کرده‌اند و از آن عجیب‌تر اینکه این شعبه‌هیچ ارتباطی نه با مرکز فوریت‌های پلیسی ۱۱۰، نه با کلانتری و نه با سامانه مهام پلیس داشت.

البته صندوق امانات شعبه دانشگاه بانک ملی، تنها شعبه‌ای نبود که این سارقان به آن دستبرد زده بودند، آنها حدود یک ماه پیش و در میانه اردیبهشت ماه نیز قصد سرقت از صندوق امانات یکی از شعب بانک تجارت در خیابان فلسطین تهران را هم داشتند که به دلیل شرایط امنیتی بانک، قادر به سرقت از آن نشدند و ناکام مانده بودند.

**اولتیماتوم پلیس به بانک‌ها**

رئیس پلیس پایتخت در گفتگو با ایسنا، درباره امنیت شعب بانک‌ها و اینکه آیا ممکن است فهرستی از شعب بانک‌های ناایمن در تهران اعلام شود، گفت: ابتدا لازم است بگویم که زبده‌ترین مأموران پلیس در هر فصل یکبار اقدام به بازدید امنیتی از تمام شعب بانک‌ها در سطح شهر

رییس پلیس تهران

تهران می‌کنند و نکات امنیتی، ایمنی و خلأهای موجود را به مسئولان بانک‌ها اعلام می‌دارند که روسای بانک‌ها مکلف و موظفند ضعف‌هایی را که ما در بازدیدها تشخیص داده‌ایم، در زمان تعیین شده رفع کنند، اما متاسفانه در موارد قابل توجهی دیده شده است که توجه کافی به این هشدارها نمی‌شود.

وی ادامه داد: ما تعدادی بانک داریم که موارد ایمنی را رعایت نکرده‌اند، دوربین‌هایشان مشکل‌دار است و بعضی از مشکلات ایمنی و حفاظتی و مراقبتی را دارند. در همین بانکی که مورد سرقت قرار گرفت، سارقان با پریدن از بالای در پارکینگ توانستند وارد ساختمان شوند و ۱۰ تا ۱۲ ساعت هم آنجا حضور داشته‌باشند.

فرمانده انتظامی تهران بزرگ ادامه داد: هیچ فردی هم برای نگهبانی آنجا نبود، این سارقان حوالی ساعت ۲ بامداد روز سیزدهم خردادماه وارد شعبه شده بودند، اما هیچ فرد نگهبانی آنجا نبود و وقتی هم پرسیدیم که چرا نگهبانی آنجا حضور نداشت، گفتند تشخیص اینطور بوده است. خب این را دیگر هر انسانی می‌داند که باید در چنین بانکی نکات ویژه امنیتی رعایت شود.

رحیمی ادامه داد: در این بانک اموال مردم و ۱۰۰۰ صندوق امانت وجود داشت و حتما می‌بایست نکات امنیتی را در آنجا رعایت می‌کردند.

**پلمب شعب ناامن بانک‌ها از سوی پلیس**

سردار رحیمی درباره این که به نظر می‌رسد دستورات پلیس الزام آور نبوده است، ادامه داد: اجرای دستورات پلیس الزام آور است و بانک‌ها باید آن را در موعد مقرر رعایت کنند و اگر این اتفاق رخ ندهد، مسئولان بانک‌ها طی هماهنگی که با دادستانی به عمل آمده به دلیل ترک فعل تحت پیگرد و تعقیب قرار خواهند گرفت. همچنین در صورت هماهنگی با دادستانی امکان اعلام اسامی شعب نا امن نیز وجود دارد و در واقع ترک فعل کنندگان افرادی هستند که با عدم انجام یکسری اقدامات امنیتی و توجه به هشدارهای، پلیس بانک‌ها را نا امن کرده اند.

رئیس پلیس تهران با تاکید بر این که برابر قانون اگر این موارد رعایت نشود، مدیران بانک باید به عنوان ترک فعل پاسخگو باشند، درباره پلمب شعب نا امن بانک‌ها گفت: ابلاغ کرده‌ایم تا درمورد بانک‌هایی که دو سه بار تذکر از سوی پلیس دریافت داشته‌اند. اما به آن‌ها توجه نکرده‌اند، بعد از این دستور پلمب صادر شود.

**جزئیات جدید از سرقت صندوق امانات بانک ملی**

رئیس پلیس آگاهی کشور با اشاره به به جوانب مختلف سرقت از بانک ملی ایران گفت: این سرقت حرفه‌ای و پیچیده بوده است؛ با این حال امنیت ساختمان بانک به اندازه کافی نبوده، قفل‌های ساده در حد ساختمانی ساده

محل وقوع سرقت

در در ورودی بانک به کار گرفته شده و ارتباط سامانه امنیتی بانک هم با پلیس برقرار نبوده است.

به گزارش ایسنا، سردار محمد قنبری در برنامه گفتگوی ویژه خبری با تشریح ابعاد سرقت از صندوق امانات بانک ملی اظهار داشت: این سرقت یکی از سرقت‌های پیچیده بود و در ایام تعطیل اتفاق افتاد. سارقان حرفه‌ای از در ورودی پارکینگ وارد شدند و تجهیزات ایمنی را قطع کردند و با تخریب دریچه امانات با هوا و گاز ۱۶۷ صندوق امانت از ۲۵۰ صندوق را به سرقت بردند و از بانک خارج شدند.

وی افزود: پلیس با استفاده از اطلاعات خوب و با دقت بسیار بالا و با بهره‌مندی از تجهیزات هوشمندسازی پلیس و به‌کارگیری همه داده‌ها توانست مجرمان را پیدا و دستگیر کند.

قنبری گفت: ما صبح روز دوشنبه از این سرقت مطلع شدیم و سرقت پنجشنبه شب اتفاق افتاده بود و این اتفاق هم از سوی بانک به ما اعلام شد. سرقت در فضای داخل بانک اتفاق افتاد و سامانه امنیتی بانک هم به پلیس وصل نبود، در حالی که باید سامانه امنیتی بانک با پلیس هماهنگ می‌شد. سامانه امنیتی باید به شکلی باشد که با قطع یک سیم از دسترس خارج نشود.

وی اضافه کرد: عملیات پیچیده کشف سارقان در کمترین زمان به نتیجه رسید و در کمتر از ۴۸ ساعت هویت آن‌ها با استفاده از سامانه‌های هوشمند تقاطع گیری دیتا فاش شد. عملیات اصلی توسط پلیس آگاهی فاتب انجام شد، هدایت ستادی با همکاری پلیس آگاهی فراجا بود و سازمان اطلاعات هم مسئولیت تحلیل اطلاعات را بر عهده داشت و پلیس بین‌الملل هم مسئولیت رهگیری سارقان در خارج از مرزهای کشور را با هماهنگی با پلیس آن کشور به عهده داشت.

قنبری افزود: ۲ نفر از سارقان که یکی از آنان با خانواده به خارج از کشور رفته بود، دستگیر شدند. قطعاً قصور امنیتی وجود داشته است و ابتدایی‌ترین امکانات نیز در در ورودی وجود نداشت. در ورودی بانک مانند دری ساده بوده است که به سادگی باز شده و گاوصندوق با هواگاز کوله‌ای بریده شده است. البته ما یک ماه پیش درباره این موضوع به بانک تذکر داده بودیم، باید تمهیداتی اتخاذ شود که در آینده این مشکلات وجود نداشته باشد.

قنبری اضافه کرد: پرونده هنوز به اتمام نرسیده و تمامی زوایا مورد بررسی قرار می‌گیرد. ۸۰ تا ۹۰ درصد تحقیقات انجام شده و تا اینجای کار هیچگونه دلیل و مدرکی دال بر تبانی وجود نداشته است.

وی اظهار داشت: سارقان اصلی ۴ نفر بودند. افرادی که دستگیر شدند مرتبط به سارقان اصلی بودند که تعدادی از اموال مسروقه را در اختیار داشتند، برخی هم سارقان اصلی را به فرودگاه رسانده‌اند یا اقدامات قبلی و بعدی سرقت را تسهیل کردند. ماموران ما از طریق دوربین‌های شهری اطلاعات ذی قیمتی کسب کردند و ۲ عضو اصلی سرقت هم که الان خارج از کشور هستند، دستگیر شدند و مراحل انتقال را می‌گذرانند. این ۲ نفر قبلاً سابقه سرقت در شمال کشور را داشتند و بقیه افراد حاضر در این سرقت سارقان معمولی بودند.

**اظهارات عضو هیات مدیره بانک ملی ایران**

حسن مونسان، عضو هیات مدیره بانک ملی ایران هم گفت: درب ورودی بانک با قفل‌های کتابی مورد تایید پلیس دو قفله شده بود. البته ما باید ارتباط خود را با پلیس تقویت کنیم و بیشتر در ارتباط باشیم. در جریان این سرقت هشداری هم ارسال شده، ولی به آن توجه نشده بود، چرا که قبلا هم سابقه اشکال در هشدار وجود داشته است و در واقع اولین بار چنین اتفاقی در چنین بانکی رخ داده است

وی افزود: سعی داریم تأمین امنیت را در اولویت قرار دهیم، ما نگهبان هم نداشتیم. بر اساس ضمیمه دستورالعمل اماکن و تاسیسات طبقه بندی شده اماکنی که خزانه مادر هستند باید نگهبان ۲۴ ساعته داشته باشند و باقی مراکز گشت کشیک دارند که توسط پلیس انجام می‌شود. ما فقط در شعب خاص و برای مثال در مراکز استان‌ها حفاظت فیزیکی داریم.

مونسان گفت: من در اولین ساعات در جمع خسارت دیدگان بودم، بانک ملی به محض اطلاع از این حادثه اعلام کرد که اولویت خود پرداخت خسارت‌ها است. تمامی خسارت پرداخت خواهد شد و پرداخت ۵۰ درصد اولیه هم برای جلب اعتماد مردم است. به محض صدور دستور قضایی مسدودیت مبلغ پرداخت شده هم برداشته می‌شود و بانک هم با استفاده از صلح نامه می‌تواند خسارت را از سارقان مطالبه کند. بانک ملی بر اساس اسناد موجود و اظهارات احراز شده صد درصد خسارت را پرداخت خواهد کرد.

## اخبار کوتاه

### انهدام شبکه اخلال در نظام توزیع گندم و آرد در گلستان

گرگان - خبرنگار اطلاعات: رئیس کل دادگستری استان گلستان از شناسایی و دستگیری اعضای شبکه اخلال در نظام توزیع گندم و آرد استان خبر داد.

حیدر آسیابی اظهارداشت: اعضای این شبکه ، از طریق برقراری ارتباط با برخی نانواها و کارخانه های آرد بخش قابل توجهی از سهمیه اختصاصی نانوایی ها را از چرخه توزیع نظام یارانه ای خارج می کردند و آردهای یارانه ای را در بازار آزاد می فروختند.

وی ادامه داد: تاکنون ۸ نفر از اعضای این شبکه با تلاش سربازان گمنام امام زمان (عج) اداره کل اطلاعات استان گلستان شناسایی و دستگیر شده اند که پرونده اعضای این شبکه به اتهام اخلال در نظام اقتصادی کشور در شعبه سوم بازپرسی دادسرای مرکز استان در حال رسیدگی است.

### کلاهبرداری با وعده نام نویسی سهام عدالت و یارانه‌ها در جزیره کیش

سرویس حوادث: رئیس پلیس فتا فرماندهی انتظامی ویژه کیش از کلاهبرداری ۵۰۰ میلیون ریالی با وعده نام نویسی سهام عدالت و یارانه‌ها در جزیره کیش خبر داد.

به گزارش مهر، محسن بابایی بیان داشت: کلاهبرداران و افراد سودجو با طراحی صفحات جعلی و اپلیکیشن‌های تقلبی در قالب استفاده از نام و نشان سامانه سهام عدالت و یارانه معیشتی اقدام به کلاهبرداری از شهروندان می‌کنند که در این روش مجرمان با ارسال پیامک مبنی بر واریز مبالغ مختلف به حساب‌های مالی مردم مشروط به مراجعه به لینک یا پیوند درج شده در پیامک، گوشی تلفن همراه فریب‌خوردگان را به صفحات جعلی پرداخت (فیشینگ) هدایت می‌کنند.

بابایی خاطرنشان کرد: لینک معرفی شده در این پیامک‌ها حاوی یک بدافزار است و مجرمان اینترنتی با این شگرد مجرمانه، اطلاعات محرمانه بانکی متقاضیان را به سرقت می‌برند و نسبت به برداشت غیرمجاز از حساب بانکی یا نصب یک بدافزار در گوشی آنها اقدام می‌کنند.

وی اظهار داشت: امسال ۲۰ نفر از ساکنان جزیره کیش شکایت‌های خود را در زمینه کلاهبرداران فضای مجازی در پلیس فتا تشکیل داده‌اند و مبالغ کلاهبرداری شده از آنان هم در حدود ۵۰۰ میلیون ریال برآورد شده است.

### درگیری مسلحانه ۲خانواده عشایری بر سر چرای دام با ۳کشته

سرویس حوادث: فرمانده انتظامی دلفان استان لرستان از شناسایی و دستگیری ۶نفر از عاملان نزاع دسته جمعی منجر به قتل ۳ نفر در منطقه عشایری «سرکشتی داربید» این شهرستان خبر داد.

به گزارش مهر، سرهنگ فضل اله منصوری در جمع خبرنگاران اظهار داشت: در پی اعلام مرکز ۱۱۰مبنی بر درگیری مسلحانه در منطقه عشایری «سرکشتی داربید» این شهرستان، بلافاصله اکیپ‌هایی از یگان امداد، پلیس‌های تخصصی و پاسگاه انتظامی محل به سرپرستی فرماندهی انتظامی دلفان در محل حاضر شدند.

وی افزود: پس از حضور مأموران و تحقیقات انجام گرفته مشخص شد ۲ خانواده عشایری به علت اختلاف بر سر چرای دام به طور مسلحانه با یکدیگر درگیر و متأسفانه ۳نفر از طرفین شامل یک زن و ۲مرد به قتل رسیده اند و ۳نفر دیگر درپی اصابت گلوله از ناحیه پا مجروح و ۶۰رأس گوسفند هم تلف شده‌اند.

فرمانده انتظامی دلفان ادامه داد: مأموران پس از اقدامات تخصصی و انتقال مجروحان به مراکز درمانی، ۶نفر از عاملان نزاع که متواری بودند را طی چند عملیات دستگیر و ۳قبضه سلاح شامل ۲قبضه سلاح جنگی کلاشینکف و یک قبضه شکاری را هم کشف کردند. همچنین فرمانده انتظامی استان لرستان شخصا در محل حاضر شد ودستورات لازم را به منظور پیشگیری از گسترش و ادامه درگیری صادر کرد.

منصوری با بیان این که با تلاش‌های انجام گرفته و حضور پلیس، امنیت در این منطقه برقرار است، ادامه داد: برخی افراد به جای تمکین به قانون با اقدام خودسرانه دست به اقدامات خشونت آمیز و غیرقابل توجیه می‌زنند که سبب بروز حوادث تلخ و ناگوار می‌شود.

### انهدام شبکه سرقت منازل در کرج

سرویس حوادث: کارآگاهان پایگاه یکم پلیس آگاهی استان البرز یک شبکه ۶ نفری سرقت منازل را منهدم و متهمان را دستگیر کردند.

سرهنگ محمد نادربیگی، رئیس پلیس آگاهی استان البرز با اعلام این خبر گفت: در پی ارجاع یک فقره پرونده سرقت منزل در منطقه ساسانی شهر کرج به پایگاه یکم پلیس آگاهی، بررسی موضوع به صورت ویژه در دستور کار کارآگاهان قرار گرفت و تحقیقات اولیه حاکی از این بود که افرادی با استفاده از یک دستگاه پیکان وانت اقدام به سرقت طلاجات و لوازم منزل مالباخته به ارزش ۶ میلیارد ریال کرده‌اند و متواری شده‌اند، که کارآگاهان با اقدامات پلیسی رد پای یکی از سارقان سابقه‌دار سطح استان را در این پرونده مشاهده و با تحت نظر قرار دادن مخفیگاه او، در یک اقدام غافلگیرانه وی و ۴ نفر از همدستانش را دستگیر کردند.

وی با بیان اینکه ارزش اموال به سرقت رفته در این پرونده حدود ۶ میلیارد ریال برآورد شده است، گفت: متهمان در تحقیقات تکمیلی پس از مشاهده مستندات غیر قابل انکار پلیس به ناچار لب به اعتراف گشودند و به ۵ فقره سرقت منزل در سطح شهر کرج اقرار کردند.

### حمله با چاقو به کارشناس اورژانس قزوین

سرویس حوادث: رئیس مرکز مدیریت حوادث و فوریت‌های پزشکی استان قزوین گفت: یکی از کارشناسان اورژانس قزوین، هنگام انجام مأموریت مورد ضرب و جرح با چاقو قرار گرفت و اکنون در بیمارستان بستری است.

دکتر سهیل سلطانی اظهار داشت: در مأموریتی که بیستم خردادماه ۱۴۰۱ مبنی بر وقوع تصادف موتور با عابر پیاده در خیابان دستغیب قزوین اعلام شد، کارشناسان پایگاه رازی برای پوشش ماموریت تصادف به نشانی مزبور اعزام شدند و پس از رسیدن به آن محل برای انجام معاینات و آسیب‌های احتمالی به بررسی مصدوم پرداختند که با پرخاشگری راننده موتورسیکلت و همراهان وی مبنی بر عدم نیاز به انتقال مصدوم به بیمارستان مواجه شدند که در پی این برخورد، کارشناسان اورژانس اعلام کردند لازم است مصدوم به علت آسیب وارده به بیمارستان منتقل شود که راننده موتورسیکلت و همراهان وی در حین انجام اقدامات درمانی شروع به بی‌احترامی و ضرب و شتم یکی از کارشناسان اورژانس کردند و با چاقو به چند نقطه از بدن وی جراحت وارد ساختند و همچنین به بی‌سیم آمبولانس و تجهیزات هم آسیب و خسارت وارد آوردند.

### دمای هوا در بندر «دیر» به ۵۰ درجه سانتیگراد رسید

سرویس حوادث: کارشناس اداره کل هواشناسی استان بوشهر گفت: با تداوم روند افزایشی دما در این استان، در ۲۴ ساعت گذشته دما در بندر دیر به ۵۰ درجه سانتیگراد رسید.

پیام مساعدی در گفتگو با ایرنا افزود: در مدت یاد شده شهرهای عسلویه و برازجان دمای ۴۹ و ۴۸ درجه و اهرم و خورموج دمای ۴۷ درجه را تجربه کردند.

وی بیان کرد: در ۲۴ ساعت گذشته دمای هوا شهرستان‌های در جم و کنگان ۶۰ درجه و دیلم ۲۸ درجه گزارش شد.

### واژگونی اتوبوس در مه ولات ۳ کشته و ۲۸ مصدوم داشت

سرویس حوادث: رئیس جمعیت هلال احمر مه‌ولات در استان خراسان رضوی گفت: براثر واژگونی اتوبوس در کیلومتر ۶۰ محور بجستان ـ فیض آباد ۳ نفر کشته و ۲۸ نفر مصدوم شدند.

محمد امانی در گفتگو با ایسنا افزود: بلافاصله بعد از اعلام این حادثه نیروهای پایگاه جاده‌ای بجستان و مه‌ولات متشکل از ۵ اکیپ به محل اعزام شدند.

وی با بیان اینکه بر اساس آنچه اعلام شده این حادثه ساعت ۷ صبح شنبه ۲۱ خردادماه به وقوع پیوسته است؛ بیان کرد: اتوبوسی که دچار حادثه شد، مربوط به محور کرمان ـ مشهد بوده است.

امانی تاکید کرد: نیروهای هلال احمر شهرستان «مه ولات» بعد از رسیدن به محل حادثه بلافاصله نسبت به امدادرسانی به مصدومان و رهاسازی ۳ نفر فوتی اقدام کردند و ۲ مصدوم توسط بالگرد هوایی به گناباد و دیگر مصدومان به وسیله اورژانس ۱۱۵ و اتوبوس آمبولانس به بیمارستان امام حسین(ع) شهرستان تربت حیدریه منتقل شدند.

رئیس جمعیت هلال احمر مه‌ولات گفت: علت این حادثه توسط کارشناسان پلیس راه در دست بررسی است.

### دستگیری اعضای شرکت هرمی در بوشهر

بوشهر ـ خبرنگار اطلاعات: فرمانده انتظامی شهرستان بوشهر گفت: مأموران محل دقیق فعالیت‌های یک شرکت هرمی را در شهرستان بوشهر شناسایی کردند و پس از تشکیل تیم عملیاتی و هماهنگی قضایی، وارد مخفیگاه آنها شده و یک نفر سر شاخه و ۴ نفر از اعضای شبکه را دستگیر کردند.

به گفته سرهنگ صیادی، مأموران در بازرسی از محل، موفق به کشف مجموعه‌های آموزشی، رایانه، کتابچه و جزوه‌های آموزشی در زمینه فعالیت اعضای این شبکه شدند و ۸ مالباخته را که از آنها۲۰ میلیارد ریال کلاهبرداری شده بود، شناسایی کردند.

متهمان دستگیر شده در بازجویی‌های پلیسی به جرم خود اعتراف کردند و اذعان داشتند: که برای عضوگیری و اعتماد سازی اعضا، کار خود را قانونی جلوه می‌دادند که با هوشیاری پلیس شناسایی و دستگیر و پس از تشکیل پرونده، تحویل مرجع قضایی شدند.

### ۵۰ آبگرفتگی و سقوط ۱۰۰ اصله درخت بر اثر توفان و تگرگ در مشهد

سرویس حوادث: معاون محیط زیست و خدمات شهری شهردار مشهد از آب‌گرفتگی ۵۰ نقطه از شهر مشهد در پی بارش تگرگ و باران به میزان ۱۲ میلیمیتر طی ۳۰ دقیقه خبر داد.

علی نجفی اظهار داشت: بررسی‌های کارشناسی نشان می‌دهد که بیشترین علت آب‌گرفتگی معابر شهری در این بارش‌ها حجم زیاد بارش و عدم پاسخگویی کانال‌های جمع‌آوری آب‌های سطحی بوده است، چرا که زیرساخت‌های شهری در مشهد براساس این میزان بارندگی در واحد زمان طراحی نشده است.

وی ادامه داد: با توجه به شدت وزش باد عصر روز جمعه بیش از ۱۰۰ اصله درخت هم در سطح شهر سقوط کردند که در برخی موارد باعث آسیب رسیدن به خودروهای شهروندان و قطع برق در برخی از مناطق شهر مشهد شد.

معاون شهردار مشهد گفت: بررسی‌های اولیه نشان می‌دهد یکی از دلایل اصلی سقوط این درختان پوسیدگی داخلی شاخه‌ها و تنه یا ریشه‌های آن‌ها بوده است.

### مرگ ۳ نفر در حادثه واژگونی خودرو در محور هراز

سرویس حوادث: بر اثر واژگونی یک دستگاه خودروی تویوتا در محور هراز ۳ نفر جان باختند و ۲ مصدوم شدند.

به گزارش روابط عمومی مرکز فوریت‌های پیش بیمارستانی دانشگاه علوم پزشکی مازندران، این حادثه حدود ساعت ۸ صبح شنبه در منطقه امامزاده علی در جاده هراز رخ داد که در آن یک مرد ۱۳ ساله و ۲ زن ۵۴ ساله و ۷۰ ساله در دم جان باختند و همچنین یک نوجوان ۱۳ ساله و یک آقای ۷۴ ساله مصدوم شدند که پس از اقدامات درمانی پیش بیمارستانی اولیه به بیمارستان سوم شعبان دماوند انتقال یافتند.

### دستگیری عوامل یک نزاع گروهی در شهر یاسوج

سرویس حوادث: فرمانده انتظامی استان کهگیلویه و بویراحمد گفت: عوامل یک مورد نزاع دستجمعی در سطح شهر یاسوج دستگیر شدند.

سردار کیقباد مصطفایی افزود: علت وقوع این نزاع، اختلافات ملکی و خانوادگی بوده است، که افراد دستگیر شده بعد از تشکیل پرونده برای طی مراحل قانونی به مراجع قضایی معرفی و سپس روانه زندان شدند.

فرمانده انتظامی استان کهگیلویه و بویراحمد گفت: پلیس با هرگونه ایجاد ناامنی به شدت و با قاطعیت برخورد می‌کند و در این زمینه بر اثر مماشاتی ندارد.

### مامور وظیفه شناس رشوه ۲۰ میلیون تومانی را نپذیرفت

سرویس حوادث: مسئول صیانت بازرسی پلیس پیشگیری پایتخت از صحت عمل مامور وظیفه شناس در رد رشوه ۲۰ میلیون تومانی در کلانتری ۱۷۹ خلیج‌فارس خبر داد.

سرگرد میرتراب فاطمی اظهار داشت: ۲۴ اسفند ماه سال گذشته عملیات کلانتری ۱۷۹ خلیج‌فارس حین گشت زنی در بزرگراه آزادگان به چند نفر که در حال تبادل شئی بودند، مشکوک می‌شوند و برای بررسی به آنها مراجعه می‌کنند.

وی افزود: هر ۳ متهم با پرتاب شیی با خودروی خود می‌گریزند که در بررسی شئی برجای مانده، یک قبضه سلاح شکاری و فشنگ مربوطه کشف و به کلانتری منتقل می‌شود.

سرگرد فاطمی با بیان اینکه دستگیری متهمان در دستور کار عملیات کلانتری قرار گرفت، تأکید کرد: تحقیقات پلیسی ادامه داشت تا اینکه تیم عملیات کلانتری خلیج‌فارس حین گشت زنی متهم را سوار بر یک دستگاه خودرو در این محله شناسایی کردند که متهم با مشاهده ماموران به سرعت از محل گریخت و پس از مدتی تعقیب و گریز، در یک عملیات منسجم پلیسی خودرو متوقف و متهم دستگیر شد که در بررسی‌های اولیه از داخل خودرو یک قبضه سلاح شکاری و به همراه فشنگ فاقد مجوز قانونی کشف شد.

سرگرد فاطمی افزود: متهم به منظور چشم پوشی این مامور وظیفه شناس از جرم انتسابی، پیشنهاد پرداخت رشوه به مبلغ ۲۰ میلیون تومانی را می‌کند که مامور وظیفه شناس کلانتری از دریافت آن، خودداری کرد و طی صورت جلسه، متهم به همراه اموال مکشوفه و مبلغ رشوه به کلانتری انتقال یافت.

وی با قدرانی از مامور وظیفه شناس گفت: با تکمیل تحقیقات پلیسی متهم برای سیر مراحل قانونی در خصوص ارتکاب اعمال م

## اخبار کوتاه

### انتقاد شدید فلیک از برنامه فشرده لیگ ملت‌ها

هانس فلیک سرمربی تیم ملی آلمان معتقد است فیفا و یوفا هیچ درکی از برنامه فشرده لیگ ملت‌های اروپا ندارند و خواهان تغییراتی در فرمت برگزاری این رقابت‌ها شد.

به گزارش ایسنا، بعد از پایان رقابت‌های باشگاهی در اروپا، بازیکنان بلافاصله در اختیار تیم‌های ملی قرار گرفتند و در قالب لیگ ملت‌های اروپا برابر هم به میدان رفتند. فلیک می‌گوید چهار بازی فشرده بعد از چنین فصل طولانی بسیار زیاد است.

وی ادامه داد، ما و بازیکنان زندگی داریم. می‌خواهیم کنار خانواده خود باشیم. بعد از پایان این رقابت‌ها دوباره بوندسلیگا و لیگ قهرمانان باز می‌گردند. بازیکنان هر سه یا چهار روز تا شروع جام جهانی در قطر بازی می‌کنند. هم خطر مصدومیت هست و هم فرسایش بازیکنان. فیفا و یوفا مقصر این وضع موجود است. شما باید مراقب بازیکنان باشید و بپرسید که چگونه می‌توانید به بازیکنان استراحت دهید. فدراسیون جهانی فیفا و اتحادیه فوتبال اروپا یوفا وظیفه این سوال را از خود بپرسند.

### لشکر غایبان الجزایر مقابل ایران مشخص شد

نشریه الجزایری از تعداد زیاد بازیکنان غایب تیم ملی این کشور مقابل ایران خبر داد.

به گزارش فارس، تیم ملی فوتبال کشورمان امروز در دیداری دوستانه در دوحه به مصاف تیم ملی فوتبال الجزایر می رود.

نشریه «الشروق» الجزایر به لیست غایبان تیم ملی این کشور در دیدار دوستانه مقابل ایران پرداخت. طبق اعلام این رسانه الجزایری لیست غایبان مقابل شاگردان اسکوچیچ به شرح زیر است:

-هشام بوداوی(هافبک-عدم آمادگی)، سفیان بن دبکه(هافبک-مصدومیت)، رایس وهاب(دروازه بان-استراحت)، وهاب مبولحی(مدافع-استراحت)، عیسی وماندی(مدافع-استراحت)، اسلام سلیمانی(مهاجم-استراحت)، ریاض محرز(هافبک-استراحت)

## ورزش در ۲۴ ساعت گذشته

* به دلیل عدم پرداخت مطالبات شهر خودرو؛ پنجره نقل‌وانتقالاتی داخلی پرسپولیس هم بسته شد
* کامرانی‌فر: برای اردوی بعدی تیم ملی منتظر تصمیم اسکوچیچ هستیم/ نتوانستیم در بحث آماده‌سازی تیم امید خوب عمل کنیم
* باقرزاده(رئیس فدراسیون شمشیربازی): نمی‌دانم چرا پاکدامن افت کرده است؟/ از سابر تیمی انتظار حداقل نقره را داریم
* معادله سرمربی استقلال پیچیده شد/ حضور سرمربی داخلی منتفی می‌شود؟
* یک دادگاه در روسیه علیه سردار آزمون مهاجم تیم ملی ایران بر سر یک دعوای حقوقی رای داد
* سخت پسندی رئیس برای انتخاب دبیر/ کار به گزینه‌های غیربسکتبالی کشید
* کمیته فنی فدراسیون فوتبال صمد مرفاوی را به منظور هدایت تیم ملی فوتبال جوانان ایران انتخاب کرد
* درخشان: بازی کردن با الجزایر بهتر از نداشتن دیدار دوستانه است
* کامرانی فر: مهدوی کیا در تیم ملی فوتبال امید می‌ماند
* ایران صفر - هلند ۳ / بازی ضعیف شاگردان عطایی مقابل والیبالیست‌های هلندی
* داورزنی: به آینده تیم ملی والیبال امیدوارم/ هزینه تغییر نسل را می‌دهیم
* فیفا شکایت تیم ملی فوتبال شیلی علیه اکوادور مبنی بر استفاده از بازیکن غیر مجاز در مسابقات مقدماتی جام جهانی ۲۰۲۲ قطر را رد کرد
* دیدار دوستانه برزیل و آرژانتین که قرار بود در استرالیا برگزار شود، با وجود سفر تیم برزیل به این کشور با عدم حضور آرژانتینی‌ها لغو شد

# لیست استقلال بدون خروجی برای فصل بعد

باشگاه استقلال به دنبال جذب بازیکنان زیادی نیست و فقط اقدام به تقویت تیم خود در پست‌هایی می‌کند که در فصل گذشته ضعف داشته است.

به گزارش ایرنا؛ هواداران استقلال نگران سرنوشت تیم خود هستند، آنها نگران سرنوشت تیمی هستند که فصل گذشته موفق شد پس از سال‌ها عنوان قهرمانی را به نام خود ثبت کرده و به سال‌ها قهرمان نشدن آبی‌پوشان در لیگ برتر خاتمه دهد.

فرهاد مجیدی استقلال را وارد چالش عجیبی کرده است، او که استقلال را به قهرمانی در لیگ برتر رساند در تصمیمی عجیب با انتشار پیامی در صفحه شخصی‌اش از سمت سرمربیگری استقلال استعفا کرد تا آینده مربیگری‌اش را در آن سوی آب‌های خلیج فارس جستجو کند.

فرهاد مجیدی را باید رکوردار جدایی از استقلال دانست، او از روی که پیراهن آبی‌پوشان را پوشید تا به امروز که در قامت سرمربی استقلال را قهرمانی ایران کرد هفت بار از این تیم جدا شد تا رکوردی خارق‌العاده را به نام خود ثبت کند.

مدیران استقلال که برای انتخاب جانشینی فرهاد مجیدی با جواد نکونام به توافقات کامل رسیده بودند به یکباره با پاسخ منفی وی روبرو شدند تا تمام نقشه‌هایشان نقش بر آب شود، وقتی آنها چهارشنبه شب با بیانیه نکونام روبرو شدند در شوک عجیبی فرو رفتند. تمام برنامه‌های آنها روی مربیگری نکونام تدوین شده بود و هرگز فکر نمی‌کردند او به تیمی که مدیریت آن بر عهده مصطفی آجورلوس پاسخ منفی دهند.

نارضایتی هواداران استقلال از گزینه‌های داخلی مدیران استقلال را مجاب کرده است تا به دنبال گزینه خارجی باشند، گزینه‌ای که شانس درصد موفقیتش با استقلال زیاد بوده و شناخت کافی و جامع از فوتبال ایران داشته باشد.

در حالی که مدیران استقلال به دنبال مذاکره با مربیان خارجی هستند به صورت موازی مشغول بستن تیمی هستند که بتواند در فصل آینده از عنوان قهرمانی استقلال دفاع کند، مهم‌ترین برنامه مدیران استقلال حفظ شاکله تیمی است که تمام رکوردهای فوتبال ایران را جابجا کرد.

تمدید قرارداد بازیکنان شاخص و تاثیرگذار استقلال اقدام مثبت و مهمی است که در روزهای اخیر از سوی مدیریت باشگاه استقلال صورت گرفته است، به طور حتم آبی‌ها کمترین ریزش را نسبت به سال‌های گذشته خواهند داشت و نفراتی که نقشی در قهرمانی استقلال داشتند در این تیم می‌مانند.

استقلال به دنبال جذب بازیکنان زیادی نیست و فقط اقدام به تقویت تیم خود در پست‌هایی می‌کند که در فصل گذشته ضعف داشت، اینکه مدیران آبی بخواهند بازیکنانی را به خدمت بگیرند که از نظر فنی سودی برایشان نداشته و بار مالی سنگین به همراه دارند در برنامه مدیران آبی نیست.

دفاع چپ، دفاع میانی، هافبک دفاعی، هافبک نفوذی و مهاجم نوک پست‌هایی هستند که استقلال به دنبال جذب بازیکن است.

محمد نادری مدافع هافبک فصل قبل استقلال در حال بازگشت به این باشگاه است و مذاکراتی هم با استقلال داشته است. نادری بعد از حضور در استقلال راهی آلتای اسپور ترکیه شد و حالا با فسخ یکطرفه قراردادش در آستانه آبی‌پوش شدن است.

در صورتی که سیلوا با استقلال تمدید قرارداد نکند و جدا شود، سامان فلاح مدافع ۲۱ ساله امید ایران که در پیکان عضویت دارد گزینه جدی استقلال برای خط دفاعی است، آنها در تلاش هستند این مدافع جوان و مستعد را به خدمت بگیرند اما در صورتی که برای صدور رضایت‌نامه‌اش به چالش بربخورند به دنبال امیر مهدی جانملکی خواهند رفت. نوه سیم خاردار سال‌های دور استقلال که با نساجی فصل گذشته قهرمان جام جلفی شد.

امید ابراهیمی یکی دیگر از گزینه‌های خط هافبک استقلال است، او که خاطرات خوبی از خود با پیراهن آبی‌پوشان بر جای گذاشته است بی میل نیست بار دیگر به استقلال برگردد.

او مذاکرات خوبی را با آبی‌پوشان داشته است و این احتمال وجود دارد که بار دیگر فرماندهی میانه زمین آبی‌ها را بر عهده بگیرد.

گزینه‌های هافبک هجومی و مهاجم استقلال خارجی هستند؛ بازیکنانی که به طور حتم با جذب مربی خارجی پروژه جذب آنها استارت خواهد خورد.

# اسامی ۱۵ ورزشکار بورسیه ایران اعلام شد

کمیته ملی المپیک ۱۵ ورزشکار ایرانی را به کمیته بین‌المللی المپیک معرفی کرد تا به مدت ۲ سال بورسیه شوند.

پس از تایید اسامی از سوی IOC، کمیته ملی المپیک امروز (شنبه) جلسه‌ای با روسای فدراسیون‌هایی که ورزشکارانشان بورسیه شده اند، برگزار و قراردادی امضا کردند که طبق آن ماهانه مبلغ ۵۰۰ دلار برای ورزشکار واریز می‌شود. پس از امضای این قرارداد، کمیته ملی المپیک اسامی ۱۵ ورزشکار را به بخش المپیک سولیداریتی کمیته بین‌المللی المپیک ارسال می‌کند و سپس اولین مرحله بورسیه ها پرداخت می شود.

قرار است این ورزشکاران در المپیک پاریس مبلغ ۵۰۰ دلار به صورت ماهیانه دریافت کنند.

اسامی این ۱۵ ورزشکار به شرح زیر است:

محمدرضا گرایی و امیرحسین زارع از کشتی، جواد فروغی و فاطمه کرم‌زاده از تیراندازی، الهام حسینی و علی داوودی از وزنه‌برداری، نازنین ملایی از قایقرانی، سمیه یزدانی از دوچرخه‌سواری، علی پاکدامن از شمشیربازی، دانیال شه‌بخش از بوکس، رضا علیپور از صخره‌نوردی، احمد کهنی از ژیمناستیک، ریحانه مبینی از دوومیدانی، مهلا مومن‌زاده از تکواندو، مهرشاد افقری از شنا

## انتخابات پر حاشیه فدراسیون سوارکاری

شکاف قدیمی میان وزارت ورزش و کمیته ملی المپیک که طی چهار سال گذشته تلاش‌های زیادی جهت پُر کردن آن شده بود با اقدام کمیته برای «جا» دادن به «رانده شدگان» وزارت دوباره عیان شد!

به گزارش مهر، موضوع مربوط به کمیته ملی المپیک می شود و اینکه امروز میزبانی انتخابات فدراسیون سوارکاری را پذیرفت؛ انتخاباتی که وزارت ورزش روز جمعه و در فاصله کمتر از ۲۴ ساعت مانده به تشکیل مجمع، تصمیم به لغو آن و موکول کردنش به تاریخ ۳۱ خردادماه گرفت. با این حال امروز کمیته ملی المپیک کمک حال اعضای مجمع فدراسیون سوارکاری شد تا نشست خود را تشکیل دهند و رای گیری برای انتخاب رئیس چهار سال آینده را به سرانجام برسانند!

طبق روال همیشه قرار بر این بود تا انتخابات فدراسیون سوارکاری در سالن فارسی آکادمی ملی المپیک برگزار شود اما وقتی وزارت ورزش تصمیم به لغو انتخابات گرفت، از ورود اعضای مجمع این فدراسیون به این سالن هم امتناع شد. در این شرایط آنها پس از هماهنگی های لازم از ساختمان کمیته ملی المپیک برای تشکیل مجمع خود استفاده کردند.

این مسئله و اینکه کمیته ملی المپیک به «رانده شدگان» وزارت ورزش «جا» داده است می تواند اختلاف میان این دو نهاد تصمیم گیر در ورزش را به دنبال داشته باشد و این یعنی عیان شدن شکاف همیشگی!

# رئیس فدراسیون وزنه‌برداری سفرهای متعدد خارجی را هزینه نمی‌داند؟

رئیس فدراسیون وزنه‌برداری در حالی در مقابل خواسته‌های وزنه‌برداران عنوان کرده که نمی‌تواند بریز و بپاش کند که با نگاهی به عملکرد او می‌توان دریافت که هزینه‌های غیرضروری زیادی را انجام داده است.

به گزارش ایسنا، پس از اینکه وزنه‌برداران اعلام کردند به دلایل شرایط نامناسب، به اردوی تیم ملی بر نمی‌گردند، علی مرادی رییس فدراسیون به جای سرو سامان دادن اوضاع، شمشیر را از رو بست و در مقابل خواسته‌های وزنه‌برداران که مربوط به بالا رفتن کیفیت غذا، تعمیر خوابگاه و فراهم کردن شرایط مناسب برای ریکاوری و داشتن حقوق است، عنوان کرد که نمی‌تواند بریز و بپاش کند. اکنون مشخص نیست که رییس فدراسیون چه چیزی را بریز و بپاش تلقی کرده است؟

پرسش این است که او چگونه درخواست بهتر شدن کیفیت غذا برای ورزشکاری که سه جلسه تمرین می‌کند و با وزنه‌های سنگین سرو کار دارد، را بریز و بپاش می‌داند؟ پس با این حساب فدراسیون‌های دیگر که به تغذیه ورزشکاران ملی‌پوش خود توجه دارند و امکانات متنوعی را برای‌شان فراهم می‌کنند یا حقوق مناسبی به ورزشکاران خود می دهند، اسیر تجمل گرایی هستند؟

به نظر می رسد رئیس فدراسیون وزنه برداری تعریف متفاوتی از واژه بریز و بپاش دارد، در غیر این صورت باید می‌دانست که بریز و بپاش یعنی، تعداد همراهان یک اعزام از تعداد ورزشکارانش بیشتر باشد. مانند اعزام به یونان که پنج نفر، همراه دو وزنه بردار به سفر رفتند و در نهایت با یک وزنه بردار برگشتند!

بریز و بپاش یعنی، خزانه دار فدراسیون به عنوان سرپرست تیم زنان به مسابقات خارجی برود در حالی که وظیفه و جایگاه خزانه دار کاملا مشخص است.

بریز و بپاش یعنی اعزام ۱۴ همراه به مسابقات جهانی نوجوانان عربستان که در همان‌جا هم پول کم آوردند و مجبور شدند دوباره از ایران برای اعزامی‌ها پول فرستاده شود. دقیقا همان زمان تیم بزرگسالان قرار بود به مسابقات جهانی ازبکستان برود اما فدراسیون حتی آب معدنی اردوها را هم تهیه نمی‌کرد.

سوال این است، وقتی فدراسیونی نمی‌تواند درآمدزایی کند، چه اصراری دارد با بودجه فدراسیون این تعداد همراه با عناوین مختلف را به سفر ببرد؟

از طرفی اگر نمی توان به ورزشکاران حقوق داد یا امکانات بهتری فراهم کرد چرا خود رئیس فدراسیون پای ثابت همه اعزام ها است! و یک اعزام را هم از دست نمی دهد.

اگر اعزام های تیم‌های ملی رده‌های سنی را بررسی کنید، در بیشتر اعزام ها رئیس حضور داشته اما چرا باید با توجه به قیمت بالای ارز، هزینه زیادی برای حضور رئیس فدراسیون در تمام رویدادهای خارجی شود؟ حضور او دقیقا چه کمکی به تیم می‌کند؟

در اعزام‌های قبلی، تیم زنان خود همیشه سرپرست داشت و در تیم مردان همه کارها را کادرفنی انجام می‌داد. در همین اعزام تیم به مسابقات جوانان جهان یونان، وجود علی مرادی چه کمکی کرد تا یک وزنه بردار پناهنده نشود؟

نکته جالب این است در برخی اعزام ها حتی هتل رئیس فدراسیون با وزنه برداران یکی هم نبود و وقتی قرار نبوده رئیس در کنار تیم باشد، چرا باید اعزام شود؟

شاید گفته شود این اتفاق در اعزام‌هایی رخ داده که مرادی به عنوان داور بوده و هتل داوران جدا از تیم‌هاست اما در اعزام‌هایی که مرادی فقط به عنوان رئیس فدراسیون ایران هم رفته، این اتفاق رخ داده و او در هتل جداگانه‌ای اقامت داشته است.

رئیس فدراسیون نباید به خاطر یک وعده غذا چلو ماهیچه دادن به وزنه برداران منت بگذارد، چراکه وظیفه رئیس فدراسیون فراهم کردن امکانات برای ورزشکاران است. همانطور که وقتی علی داودی در المپیک توکیو مدال نقره گرفت، پاداشی هم از کنار آن به رئیس و دبیر فدراسیون رسید، بنابراین حداقل کاری که می‌توانند انجام دهند فراهم کردن امکانات اولیه است.

علی مرادی در بحث هزینه ها بهتر است در مورد سالن ایرانیان (سالن مسابقه وزنه‌برداری) شفاف سازی کند که این سالن چندین سال است اجاره داده شد و اجاره‌های آن چقدر بود و کجا هزینه شده است؛ سالنی که برای کنسرت ها و رویدادهای غیرورزشی اجاره داده می شود و سر و صدای شبانه آن سال‌هاست اجازه استراحت را از وزنه برداران گرفته است.

علی مرادی این روزها پا روی هر چیزی می‌گذارد تا نشان دهد طرف حق ماجرا قرار دارد، اتهام اغتشاش می‌زند، توجیه می‌کند اما حاضر نیست از مواضع خود برای بهبود شرایط کوتاه بیاید.

همه این مشکلات ناشی از وجود مجمع عمومی خنثی است که اعضای آن همیشه در برابر عملکرد مرادی سکوت کرده‌اند.

## اخبار داخلی

### قرارداد «لک» با پرسپولیس فسخ شد

دروازه‌بان تیم فوتبال پرسپولیس قراردادش را با این تیم فسخ کرد.

حامد لک دروازه‌بان تیم فوتبال پرسپولیس، دیروز پس از نشست با مسئولان باشگاه، قراردادش فسخ کرد.

لک اولین بازیکنی بود که امسال قراردادش را با سرخپوشان تمدید کرده بود. بدین ترتیب احمد گوهری دروازه‌بان دوم پرسپولیس در فصل آتی خواهد بود.

لک عملکرد ضعیفی در فصل گذشته داشت و پس از بازگشت «علیرضا بیرانوند» به پرسپولیس، در نهایت تصمیم به جدایی گرفت چراکه بدون تردید جایگاهی در ترکیب اصلی سرخپوشان پایتخت نداشت.

### چرا اسکوچیچ بازی با آفریقای جنوبی را رد کرد؟

مخالفت سرمربی کروات تیم ملی ایران، علت اصلی رد پیشنهاد بازی دوستانه با آفریقای جنوبی بود.

آفریقای جنوبی یکی از کشورهایی بود که پیشنهاد بازی دوستانه با ایران را به فدراسیون فوتبال ایران ارسال کرد اما بعد از بررسی و اخذ نظر سرمربی تیم ملی، این دیدار دوستانه نهایی نشد تا تیم ملی در عوض با الجزایر بازی کند.

در روزهای گذشته، تبوگو موتلانته، مدیر اجرایی اتحادیه فوتبال آفریقای جنوبی آفریقای اعلام کرده بود که آنها پیشنهاد بازی با ایران را ارائه کرده بودند که ایران این دیدار را رد کرده است.

او گفته بود: «ما تمام کارهای اداری را با ایران انجام داده بودیم و حتی از ما خواسته شد تا پاسپورت بازیکنان را بفرستیم. اما بعداً آنها برگشتند و گفتند که نمی‌توانند با ما بازی کنند.»

تیم ملی ایران تلاش زیادی برای انجام یک بازی دیگر در قطر داشت تا در کنار بازی با الجزایر، دو بازی را در این اردو انجام دهد اما بازی دوم نهایی نشد. علت رد پیشنهاد آفریقای جنوبی هم، هم‌زمانی این دیدار با الجزایر بود که اسکوچیچ برگزاری بازی با شاگردان بلماضی را به دیگر تیم آفریقایی ترجیح داد.

### واریزی جدید پرسپولیس برای عبور از محرومیت

باشگاه پرسپولیس، صبح دیروز، مبلغ یک میلیارد و ۳۵۰ میلیون تومان دیگر به باشگاه شهر خودرو پرداخت کرد.

صبح دیروز قبل از موضوع بسته شدن پنجره نقل و انتقالات، نسبت به واریز مبلغی از تعهدات خود به حساب باشگاه شهر خودرو اقدام کرده بود.

این باشگاه قبل از این در سه مرحله اقدام به پرداخت ۳ میلیارد و ۵۰۰ میلیون تومان کرده بود و امروز شنبه نیز یک میلیارد و ۳۵۰ میلیون تومان واریز شد.

باشگاه پرسپولیس در حال برنامه‌ریزی برای انجام تعهدات مالی بر جای مانده از گذشته از جمله مطالبات شهر خودرو است.

گفتنی است طبق مقررات، بسته بودن پنجره، مانع عقد قرارداد با بازیکنان جدید نخواهد بود و باشگاه قطعا در دوره زمانی نقل و انتقالات تابستانی، اقدام‌های لازم را برای باز کردن پنجره و دریافت مجوزهای بازی انجام خواهد داد.

### چالش کمیته ملی المپیک با کمیته برگزاری بازی‌های کشورهای اسلامی

سرپرست کاروان ایران در بازی‌های کشورهای اسلامی از گلایه ایران و سایر کشورها به مسئولان برگزارکننده مسابقات کشورهای اسلامی خبر داد.

اصغر رحیمی، سرپرست کاروان ایران در بازی‌های کشورهای اسلامی در خصوص اینکه وزنه‌برداران معترض اگر به اردوی تیم ملی بازنگردند فدراسیون می‌تواند نفرات جدیدی را به بازی‌های کشورهای اسلامی اعزام کند، اظهار داشت: سیستم ثبت نام بازی‌ها اول ژوئن بسته شده و امکان آن نیست. ۱۵۰۰ نفر را ثبت نام کردیم و باید ببینم اگر بخواهند نفر جدیدی معرفی کنند در لیست اولیه بوده است یا نه؟

رحیمی تاکید کرد: به‌شدت با کمیته برگزاری بازی های کشورهای اسلامی به مشکل خوردیم البته این مربوط به ما نیست و همه کشورها این موضوع گلایه را داشتند. میزبان برای مربی و سرپرست و همراهان تیم‌ها تنها ۲۵ درصد سهمیه دادند. همیشه این سهمیه روی ۵۰ تا ۶۰ درصد بوده و این اقدام ترکیه عجیب است.

وی درباره دلیل این اقدام میزبان گفت: شاید برای درآمدزایی این کار را انجام می‌دهند و بخواهند برای نفرات اضافی پول بگیرند و شاید جا برای اسکان کم باشد. در هر صورت ما مقاومت کردیم و اعلام کردیم که در مورد حضور یا عدم حضور در بازی‌ها تصمیم می‌گیریم.

رحیمی تصریح کرد: ما بلیط رزرو کردیم و بخشی از آن پرداخت شده است. ما ۲۸۰ ورزشکار داریم و ۷۰ کارت همراه به ما دادند در حالی که ۱۵۰ کارت لازم داریم. الان برای کشتی با ۲۰ ورزشکار باید ۴ نفر به عنوان مربی، پزشک، ماساژور و فیزیوتراپ اعزام شود که نشدنی است.

سرپرست کاروان ایران در بازی‌های کشورهای اسلامی خاطرنشان کرد: کارهای داخلی برای اعزام انجام شده و چالش اصلی ما کمیته برگزاری مسابقات است. ما استدلال کردیم و گفتیم در المپیک و بازی‌های آسیایی کمترین میزان کارت همراه ۴۰ درصد است. ما شبانه روزی در تلاش هستیم تا موضوع حل شود.


## افزایش حقوق بازنشستگان تامین اجتماعی ابلاغ شد

معاون اول رئیس جمهوری مصوبه هیأت وزیران درباره افزایش حداقل مستمری بازنشستگی، ازکارافتادگی و بازماندگان را برای اجرا ابلاغ کرد.

هیأت دولت در جلسه چهارم خرداد ماه امسال و به پیشنهاد وزارت تعاون، کار و رفاه اجتماعی و در اجرای مواد (۹۶) و (۱۱۱) قانون تأمین اجتماعی مصوب ۱۳۵۴، افزایش مستمری بازنشستگی، ازکارافتادگی و بازماندگان را تصویب کرد.

بر این اساس از اول فروردین ماه امسال، حداقل مستمری بازنشستگی، ازکارافتادگی و بازماندگان متناسب با سنوات پرداخت حق بیمه معادل حداقل حقوق موضوع مصوب ۱۹اسفند سال گذشته شورای‌عالی کار خواهد بود و برای سطوح بالاتر از حداقل مستمری همانند بازنشستگان و وظیفه‌بگیران مشمولان صندوق‌های بازنشستگی کشوری و لشکری موضوع بند (۴) بند (الف) تبصره (۱۲) قانون بودجه امسال کل کشور افزایش می‌یابد.

آن‌دسته از مشمولان سطوح بالاتر که مجموع دریافتی ماهانه آنها پس از افزایش موضوع این بند کمتر از یکصد میلیون ریال باشد، این افزایش تا سقف مزبور به اضافه ۶میلیون و پانصد هزار ریال خواهد بود.

همچنین بر اساس این مصوبه، کمک‌هزینه عائله‌مندی و اولاد تمامی مستمری بگیران واجد شرایط همانند بازنشستگان مدیریت خدمات کشوری افزایش می‌یابد.

دستگاه‌های اجرایی مشمول بند (۴) ماده (۶۸) قانون مصوب جلسه ۰۴/۰۳/۱۴۰۱هیأت وزیران در باره افزایش حقوق مستمری بازنشستگی، ازکارافتادگی و بازماندگان هم پیش از این مشخص و در نامه‌ای در ۱۸خرداد امسال توسط «محمد مخبر» ابلاغ شده بود.

## آگهی دعوت به مجمع عمومی عادی سالیانه صاحبان سهام شرکت صنایع مادیران (سهامی عام)

شماره ثبت: ۶۳۶۸۳ شناسه ملی: ۱۰۱۰۱۰۸۶۷۴۲

بدینوسیله از تمامی صاحبان سهام یا نمایندگان قانونی آنها دعوت می شود در جلسه مجمع عمومی عادی سالیانه شرکت صنایع مادیران(سهامی عام) برای سال مالی منتهی به ۱۴۰۰/۱۲/۲۹ که به شرح ذیل برگزار می گردد، حضور به هم رسانند:

**زمان:** روز پنج شنبه مورخ ۱۴۰۱/۰۴/۱۶ ساعت ۱۰ صبح

**مکان:** تهران، میدان شیخ بهایی، کوچه دانشگاه الزهرا، درب شرقی دانشگاه الزهرا، سالن نور مرکز همایش های بین المللی دانشگاه الزهرا(س)

**دستور جلسه:**

۱- استماع گزارش هیئت مدیره، حسابرس مستقل و بازرس قانونی شرکت برای عملکرد سال مالی منتهی به ۱۴۰۰/۱۲/۲۹

۲- بررسی و تصویب صورتهای مالی شرکت برای سال مالی منتهی به ۱۴۰۰/۱۲/۲۹

۳- اتخاذ تصمیم در خصوص تقسیم سود

۴- انتخاب حسابرس مستقل و بازرس اصلی و علی البدل شرکت برای سال مالی منتهی به ۱۴۰۱/۱۲/۲۹

۵- تعیین حق الزحمه حسابرس و بازرس قانونی

۶- تعیین پاداش و حق حضور اعضای هیئت مدیره

۷- بررسی و اتخاذ تصمیم نسبت به معاملات مشمول ماده ۱۲۹ لایحه اصلاحی قانون تجارت

۸- انتخاب روزنامه کثیرالانتشار جهت درج آگهی های شرکت

۹- انتخاب اعضای هیئت مدیره

۱۰- سایر مواردی که اتخاذ تصمیم در خصوص آن در صلاحیت مجمع عمومی عادی سالیانه باشد.

با عنایت به ابلاغیه شماره ۱۲۲/۱۶۶۵۴۷ مورخ ۱۴۰۰/۱۰/۰۴ سازمان بورس و اوراق بهادار، برگزاری اجتماعات و حضور سهامداران به شرط رعایت شیوه‌نامه‌های بهداشتی جدید و با ارائه کارت واکسن بلامانع می باشد. لازم به ذکر است سهامداران محترم می توانند برای دریافت برگه ورود به مجمع با در دست داشتن اصل کارت ملی برای اشخاص حقیقی و وکالت نامه رسمی(برای وکلای سهامداران) و معرفی نامه معتبر (برای نمایندگان اشخاص حقوقی) در ساعت ۹:۰۰ صبح روز برگزاری مجمع در محل برگزاری اقدام کنند.

**توجه:** در راستای رعایت دستورالعمل های بهداشتی ابلاغی از سوی ستاد مبارزه با کرونا، موارد زیر در نظر گرفته شده است:

- پخش زنده برگزاری مجمع از طریق لینک https://www.aparat.com/maadiranindustries در دسترس خواهد بود و امکان طرح سئوالات سهامداران از طریق شماره ۰۹۰۲۱۸۳۶۴۵۲ فراهم شده است.

-از توزیع هرگونه اقلام تبلیغاتی خودداری خواهد شد.

**هیئت مدیره شرکت صنایع مادیران (سهامی عام)**

## آگهی دعوت به مجمع عمومی فوق العاده صاحبان سهام شرکت سایپا شیشه (سهامی عام) ثبت شده به شماره ۱۳۹۰۶۳ و شناسه ملی ۱۰۱۰۱۸۲۱۳۱۹

بدینوسیله از کلیه سهامداران محترم شرکت سایپا شیشه (سهامی عام) یا نمایندگان قانونی آنان دعوت به عمل می‌آید تا در جلسه مجمع عمومی فوق العاده شرکت که از ساعت **۱۱:۳۰ الی ۱۲** روز **شنبه** مورخ **۱۴۰۱/۰۴/۰۴** در محل **سالن اجتماعات سردار شهید قاسم سلیمانی شرکت پارس خودرو** واقع در **کیلومتر ۹ جاده مخصوص کرج، روبروی شرکت سازه گستر سایپا** برگزار می‌گردد، حضور به هم رسانند.

شایان ذکر است سهامداران محترم یا نمایندگان قانونی آنان که مایل به حضور در مجمع مذکور می‌باشند لازم است جهت دریافت برگه ورود به جلسه با در دست داشتن کارت واکسن، برگ سهام و کارت شناسایی معتبر و یا وکالتنامه رسمی از ساعت **۸ تا ۱۴** روزهای **۱ و ۲ تیرماه** به محل اداره سهام شرکت واقع در **تهران، کیلومتر ۱۱ بلوار شهید لشگری (جاده مخصوص کرج)، ساختمان اداری تعاونی مصرف سپه، پلاک ۲۴۵، طبقه ۲، واحد ۱۳** مراجعه نمایند و نسبت به ثبت نام اقدام و برگه ورود به مجمع را دریافت نمایند.

**قابل ذکر است طبق ماده ۹۹ اصلاحیه قانون تجارت فقط سهامدارانی حق ورود به مجمع را دارند که برگه ورود به جلسه را دریافت کرده باشند.**

با عنایت به مصوبات ستاد ملی مدیریت بیماری کرونا و ابلاغیه شماره ۱۲۱/۱۶۶۵۴۷ مورخه ۱۴۰۰/۱۰/۴ سازمان بورس و اوراق بهادار به منظور مشارکت حداکثری سهامداران محترم در مجامع عمومی شرکت، حضور کلیه سهامداران به شرط رعایت شیوه‌نامه‌های بهداشتی جدید و ارائه کارت واکسن بلامانع می‌باشد. همچنین آن دسته از سهامداران محترم که امکان حضور در مجمع را ندارند می‌توانند مجمع مذکور را به صورت آنلاین از طریق سایت رسمی شرکت به آدرس http://www.saipaglass.com مشاهده و پرسش‌های خود را از طریق سایت فوق برای شرکت ارسال فرمایند.

**دستور جلسه:**

۱- تصویب تغییر در مفاد اساسنامه شرکت.

۲- تصمیم‌گیری در سایر مواردی که در صلاحیت مجمع عمومی فوق العاده شرکت باشد.

**هیأت مدیره شرکت سایپا شیشه (سهامی عام)**

## آگهی دعوت به مجمع عمومی عادی سالیانه شرکت سایپا شیشه (سهامی عام) ثبت شده به شماره ۱۳۹۰۶۳ و شناسه ملی ۱۰۱۰۱۸۲۱۳۱۹

بدینوسیله از کلیه سهامداران محترم شرکت سایپا شیشه (سهامی عام) یا نمایندگان قانونی آنان دعوت به عمل می‌آید تا در جلسه مجمع عمومی عادی سالیانه این شرکت برای سال مالی منتهی به ۱۴۰۰/۱۲/۲۹ که از ساعت **۱۰ الی ۱۱:۳۰** روز **شنبه** مورخ **۱۴۰۱/۰۴/۰۴** در محل **سالن اجتماعات سردار شهید قاسم سلیمانی شرکت پارس خودرو** واقع در **کیلومتر ۹ جاده مخصوص کرج، روبروی شرکت سازه گستر سایپا** که به منظور بررسی حسابها و عملکرد سال مالی ۱۴۰۰ برگزار می‌گردد، حضور به هم رسانند.

شایان ذکر است سهامداران محترم یا نمایندگان قانونی آنان که مایل به حضور در مجمع مذکور می‌باشند لازم است جهت دریافت برگه ورود به جلسه با در دست داشتن کارت واکسن، برگ سهام و کارت شناسایی معتبر و یا وکالتنامه رسمی از ساعت **۸ تا ۱۴** روزهای **۱ و ۲ تیرماه** به محل اداره سهام شرکت واقع در **تهران، کیلومتر ۱۱ بلوار شهید لشگری (جاده مخصوص کرج)، ساختمان اداری تعاونی مصرف سپه، پلاک ۲۴۵، طبقه ۲، واحد ۱۳** مراجعه نمایند و نسبت به ثبت نام اقدام و برگه ورود به مجمع را دریافت نمایند.

**قابل ذکر است طبق ماده ۹۹ اصلاحیه قانون تجارت فقط سهامدارانی حق ورود به مجمع را دارند که برگه ورود به جلسه را دریافت کرده باشند.**

با عنایت به مصوبات ستاد ملی مدیریت بیماری کرونا و ابلاغیه شماره ۱۲۱/۱۶۶۵۴۷ مورخه ۱۴۰۰/۱۰/۴ سازمان بورس و اوراق بهادار به منظور مشارکت حداکثری سهامداران محترم در مجامع عمومی شرکت، حضور کلیه سهامداران به شرط رعایت شیوه‌نامه‌های بهداشتی جدید و ارائه کارت واکسن بلامانع می‌باشد. همچنین آن دسته از سهامداران محترم که امکان حضور در مجمع را ندارند می‌توانند مجمع مذکور را به صورت آنلاین از طریق سایت رسمی شرکت به آدرس http://www.saipaglass.com مشاهده و پرسش‌های خود را از طریق سایت فوق برای شرکت ارسال فرمایند.

**دستور جلسه:**

۱- استماع گزارش هیأت مدیره مربوط به عملکرد سال مالی منتهی به ۱۴۰۰/۱۲/۲۹

۲- استماع گزارش حسابرس و بازرس قانونی مربوط به عملکرد سال مالی منتهی به ۱۴۰۰/۱۲/۲۹

۳- بررسی و تصمیم گیری در خصوص تصویب صورتهای مالی سال مالی منتهی به ۱۴۰۰/۱۲/۲۹

۴- انتخاب حسابرس و بازرس قانونی برای سال مالی ۱۴۰۱

۵- انتخاب اعضای هیأت مدیره.

۶- انتخاب روزنامه کثیرالانتشار شرکت

۷- تعیین حق حضور در جلسات اعضاء غیرموظف هیأت مدیره و کمیته حسابرسی شرکت

۸- سایر مواردی که در صلاحیت مجمع عمومی عادی سالیانه می‌باشد.

**هیأت مدیره شرکت سایپا شیشه (سهامی عام)**

## نبض تهران با برق می‌زند

بهینه مصرف کنیم

## آگهی مناقصات عمومی یک مرحله ای (تجدید) (نوبت اول)

**شرکت توزیع نیروی برق تهران بزرگ** در نظر دارد انتقال نیرو وبرق رسانی به شبکه های توزیع نیروی برق محدوده منطقه برق فارابی خود را به پیمانکار واجد شرایط واگذار نماید.

شرح مختصری از کار:

| | |
|---|---|
| نام منطقه برق | فارابی |
| شماره مناقصه | ۰۱۰۸۱۰۰۳۵ |
| موضوع مناقصه | انتقال نیرو وبرق رسانی به شبکه های توزیع نیروی برق |
| مبلغ برآورد انجام کار

## یادبود

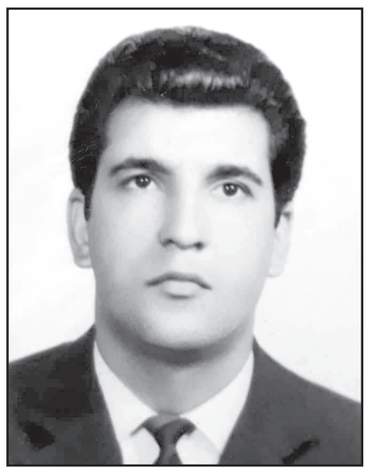

**۲۲ خرداد یادآور**

**آخرین وداع تلخ و غمبار**

**همسر و پدر عزیز و مهربانمان**

**«رضانوری بیدهندی»**

در چهارمین سالگرد خاموشی آن عزیز گرد مزارش جمع و یادش را گرامی می‌داریم روحش شاد.

**«همسر و فرزندان»**

---

**یادبود**

بیست‌ویکم خردادماه مصادف است با نوزدهمین سالگرد فقدان **آقای حاج سید کاظم ضیائیان**، روحش شاد و یادش گرامی.

**خانواده ضیائیان**

## تسلیت

**انالله و انا الیه راجعون**

درگذشت عالمی فرهیخته و مردی زاهد و نیکوکار **(مرحوم حاج سید محمود دعایی)** را خدمت خانواده بزرگ روزنامه اطلاعات و بازماندگان معزز ایشان تسلیت عرض می کنیم... از خداوند یکتا علو درجات آن بزرگوار در بهشت اعلا... و مزید فضل و رحمت پروردگار بی‌همتا برایشان... و طول عمر بازماندگان آن مرحوم همراه با سلامتی و حسن عاقبت‌شان خواهانیم.

**از طرف هیأت امناء، مدیره و مدیرعامل مؤسسه خیریه کهریزک**

---

**هوالباقی**

روزهای دلتنگی‌مان را به یاد خوبی‌ها و مهربانی‌های مرحومه **سوسن فقیهی** سپری می‌کنیم و سالگرد درگذشتش را گرامی می‌داریم.

**از طرف خانواده آقایی زورآبادی**

---

**خانواده محترم دکتر محمدی**

مصیبت وارده را خدمتتان تسلیت عرض نموده، رحمت الهی برای آن عزیز از دست رفته و برای بازماندگان صبر و شکیبایی مسئلت داریم.

**از طرف اصغر بارزی**

---

**جناب آقای علی رشیدی**

با کمال تأسف درگذشت عموی گرامیتان را به شما و خانواده محترمتان تسلیت عرض نموده، از خداوند برای بازماندگان صبر و شکیبایی آرزومندیم.

**مجله اطلاعات سیاسی ـ اقتصادی**

---

**«هوالباقی»**

**استاد ارجمند جناب آقای**

**دکتر عبدالمحمود پیرحسینی**

**مدیرعامل محترم بیمارستان لاله**

ضایعه درگذشت پدر همسر گرامیتان روانشاد **حاج مهدی آذرانی** را از صمیم قلب تسلیت گفته و شریک غم شما هستیم.

برای آن سفرکرده آرامش ابدی و جاودانه و برای بازماندگان شکیبایی از خدای مهربان خواهانیم.

**هیئت مدیره، مدیریت**

**پزشکان و کارکنان بیمارستان لاله**

---

**آگهی تغییرات شرکت کشاورزی مکانیزه اصفهان کشت شرکت سهامی عام به شماره ثبت ۳۰۵۱۵ و شناسه ملی ۱۰۲۶۰۰۳۶۴۶۶**

به استناد صورتجلسه مجمع عمومی عادی بطور فوق العاده مورخ ۱۴۰۱/۰۲/۰۷ موسسه خیریه علی و حسین همدانیان به شماره ثبت ۴۰ و شناسه ملی ۱۰۲۶۰۰۱۲۹۵۵. و شرکت توسعه ساختمان و بتن همدانیان به شماره ثبت ۹۳۴۵ و شناسه ملی ۱۰۲۶۰۳۰۴۳۱۰. و شرکت بازرگانی همدانیان به شماره ثبت ۱۱۴۰۴ و شناسه ملی ۱۰۲۶۰۳۲۴۵۷۰. و شرکت صنایع نساجی همدانیان به شماره ثبت ۹۰ و شناسه ملی ۱۰۲۶۰۰۲۵۸۷۴. و شرکت حمل و نقل همدانیان به شماره ثبت ۳۰۶ و شناسه ملی ۱۰۲۶۰۰۶۹۸۹۵ بعنوان اعضا هیات مدیره برای مدت دو سال انتخاب گردیدند

**اداره کل ثبت اسناد و املاک استان اصفهان**
**اداره ثبت شرکت ها و موسسات غیر تجاری اصفهان (۱۳۱۶۱۶۹)**

***...***...***

**آگهی تغییرات شرکت پالایش گاز پارسیان شرکت سهامی خاص به شماره ثبت ۱۱۶۱۴ و شناسه ملی ۱۰۸۶۰۱۸۹۸۴۳**

به استناد صورتجلسه هیئت مدیره مورخ ۱۴۰۰/۰۵/۰۵ تصمیمات ذیل اتخاذ شد: کلیه قراردادها و اسناد مالی که مستلزم قبول تعهد و یا واگذاری حقی از طرف شرکت باشد با امضای مشترک آقای علمدار بابائی (مدیرعامل) و آقای عبدالامیر مجلی ثامری (مدیر امور مالی و عضو هیات مدیره) همراه با مهر شرکت معتبر است. به استناد بند ب ماده ۱۳ اساسنامه شرکت و ماده ۷۶ قانون محاسبات عمومی چک های بانکی صادره از حساب های شرکت با امضای یک نفر از گروه (الف) شامل آقایان علمدار بابائی (مدیرعامل) و شهریار داری پور (سرپرست مدیریت عملیات) و یک نفر از گروه (ب) شامل آقایان عبدالامیر مجلی ثامری (مدیر امور مالی) و اردوان جلالی (رئیس تامین و تخصیص منابع) و یک نفر از گروه (ج) شامل آقایان علیرضا جعفری (ذیحساب و رئیس حسابداری عملیاتی) و علی گرگین (رئیس بررسی های مالی و حساب های نهایی) با مهر شرکت معتبر است.

**اداره کل ثبت اسناد و املاک استان فارس**
**اداره ثبت شرکت ها و موسسات غیر تجاری شیراز (۱۳۱۶۲۹۳)**

---

**آگهی تغییرات شرکت تولید نیروی برق فارس شرکت سهامی عام به شماره ثبت ۴۳۷۶۴ و شناسه ملی ۱۴۰۰۵۶۸۷۷۸۹**

به استناد صورتجلسه مجمع عمومی عادی بطور فوق العاده مورخ ۱۴۰۰/۰۵/۰۲ که بموجب نامه شماره ۱۷۸۸۲ مورخ ۱۴۰۰/۱۰/۰۷ مورد تایید سازمان محرم خصوصی سازی قرار گرفته است تصمیمات ذیل اتخاذ شد: آقایان محمد صادق روزی طلب (کد ملی ۲۵۴۹۷۵۸۱۸۸)، حسین جعفر پور (کد ملی ۲۴۵۰۰۵۸۶۳۱)، بهادر کشاورز (کدملی ۲۴۵۰۱۷۶۱۶۰)، اسماعیل نمازی (کد ملی ۵۱۵۹۰۸۷۱۴۱) و محمدرضا نعمت‌الهی (کدملی ۲۲۹۷۴۷۱۱۳۰) را برای مدت دو سال به عنوان اعضاء اصلی هیأت مدیره انتخاب گردیدند

**اداره کل ثبت اسناد و املاک استان فارس**
**اداره ثبت شرکت ها و موسسات غیر تجاری شیراز (۱۳۱۶۲۹۲)**

***...***...***

**آگهی تغییرات شرکت آب منطقه‌ای خراسان رضوی شرکت سهامی خاص به شماره ثبت ۱۲۵۵ و شناسه ملی ۱۰۳۸۰۱۲۶۱۱۹**

به استناد صورتجلسه مجمع عمومی عادی سالیانه مورخ ۱۴۰۰/۰۶/۲۸ تصمیمات ذیل اتخاذ شد: سازمان حسابرسی به شناسه ۱۰۱۰۱۱۳۶۳۳۲ به عنوان بازرس شرکت برای سال مالی ۱۴۰۰ انتخاب گردید. روزنامه کثیرالانتشار اطلاعات و روزنامه خراسان جهت نشر آگهی های شرکت انتخاب شد. صورتهای مالی منتهی به ۱۳۹۹/۱۲/۳۰ به تصویب رسید.

**اداره کل ثبت اسناد و املاک استان خراسان رضوی**
**اداره ثبت شرکت ها و موسسات غیر تجاری مشهد (۱۳۱۶۳۲۷)**

***...***...***

**آگهی تغییرات شرکت سیمان ارومیه سهامی عام به شماره ثبت ۲۶۳ و شناسه ملی ۱۰۲۲۰۰۱۶۳۱۸**

به استناد صورتجلسه هیئت مدیره مورخ ۱۴۰۰/۰۵/۲۰ تصمیمات ذیل اتخاذ شد: ۱-. آدرس شعبه تهران به شرح ذیل تغییر یافت: استان تهران، شهرستان تهران، بخش مرکزی، شهر تهران، محله آرژانتین- ساعی، خیابان شهید احمد قصیر، خیابان شهید بهزاد شفق (هفدهم)، پلاک ۲۱، طبقه اول کد پستی ۱۵۱۳۸۴۸۱۱۴

**اداره کل ثبت اسناد و املاک استان آذربایجان غربی**
**اداره ثبت شرکت ها و موسسات غیر تجاری ارومیه (۱۳۱۷۳۱۳)**

---

**آگهی تغییرات شرکت مهندسی و ساخت فرآوری صنایع غیر آهنی مفرغ ساز شرکت سهامی خاص به شماره ثبت ۲۶۹۸ و شناسه ملی ۱۰۶۳۰۱۰۸۷۱۱**

به استناد صورتجلسه هیئت مدیره مورخ ۱۴۰۱/۰۱/۲۰ تصمیمات ذیل اتخاذ شد: الف- سمت مدیران: آقای مزدک حبیبی به شماره ملی ۰۰۶۹۰۱۰۰۱۳ به نمایندگی از شرکت سرمایه گذاری مس سرچشمه با شناسه ملی ۱۰۸۶۰۵۱۳۷۷۸ به سمت رئیس موظف هیئت مدیره. آقای علیرضا فردین نژاد به شماره ملی ۰۰۷۱۲۰۰۰۲۹ به نمایندگی از شرکت مهندسی نوآوران مس با شناسه ملی ۱۰۸۶۱۹۱۳۹۷۳ به سمت نائب رئیس موظف هیئت مدیره آقای سید حشمت اله موسوی به شماره ملی ۴۱۷۰۰۸۹۸۶۳ به نمایندگی از شرکت ارفع سازان کرمان با شناسه ملی ۱۰۸۶۰۲۳۱۵۲۹ به سمت عضو موظف هیئت مدیره آقای مهدی احمدی به شماره ملی ۲۲۲۹۳۴۵۹۷۴ به نمایندگی از شرکت آریاناران با شناسه ملی ۱۰۸۶۰۵۵۸۹۱۸ به سمت عضو موظف هیئت مدیره آقای محمود علی پور به شماره ملی ۳۰۵۱۹۳۱۰۵۵ به نمایندگی از شرکت نواندیشان کرمان با شناسه ملی ۱۰۸۶۱۱۸۶۴۰۹ به سمت عضو غیر موظف هیئت مدیره آقای علیرضا فردین نژاد به شماره ملی ۰۰۷۱۲۰۰۰۲۹ به سمت مدیرعامل برای مدت باقیمانده انتخاب گردیدند. ب -کلیه اسناد و اوراق بهادار و تعهدآور شرکت مهندسی و ساخت فرآوری صنایع غیرآهنی مفرغ ساز نیپک (سهامی خاص) از قبیل چک، سفته، بروات و قراردادها و عقود اسلامی با امضا مدیرعامل و یکی از اعضا هیات مدیره همراه با مهر شرکت و کلیه اوراق عادی با امضای مدیرعامل و مهر شرکت معتبر میباشد.

**اداره کل ثبت اسناد و املاک استان کرمان**
**اداره ثبت شرکت ها و موسسات غیر تجاری کرمان (۱۳۱۷۳۸۳)**

***...***...***

**آگهی تغییرات شرکت پتروفن آوران فاتح شرکت سهامی خاص به شماره ثبت ۴۵۸۰۸ و شناسه ملی ۱۰۳۲۰۱۹۸۰۰۷**

به استناد صورتجلسه مجمع عمومی عادی بطور فوق العاده مورخ ۱۴۰۰/۰۷/۰۳ تصمیمات ذیل اتخاذ شد: ۱- ترازنامه و حساب سود و زیان و عملکرد هیأت مدیره سال مالی منتهی به ۱۳۹۹/۱۲/۳۰ به تصویب رسید. ۲- مؤسسه حسابرسی و خدمات مدیریت پرسیان پاد (حسابداران رسمی) بشماره ثبت ۱۳۹۷۶ و بشناسه ملی ۱۰۱۰۰۵۲۶۷۷۵ به نمایندگی آقای رسول نصیری خوبدهی بشماره ملی ۰۰۴۴۲۸۸۵۴۹ بعنوان بازرس اصلی و آقای محمدسالار کیاشمار به ملی ۰۰۷۰۹۱۹۸۲۸ بعنوان بازرس علی البدل برای مدت یکسال انتخاب انتخاب گردیدند ۳- روزنامه کثیر الانتشار اطلاعات به منظور درج و نشر آگهی های شرکت تعیین گردید.

**اداره کل ثبت اسناد و املاک استان فارس**
**اداره ثبت شرکت ها و موسسات غیر تجاری شیراز (۱۳۱۶۲۹۴)**

---

**آگهی تغییرات شرکت مالکوم سهامی خاص به شماره ثبت ۲۵۵ و شناسه ملی ۱۰۸۶۰۹۵۱۳۷۰**

به استناد صورتجلسه هیئت مدیره مورخ ۱۴۰۱/۰۱/۲۴ تصمیمات ذیل اتخاذ شد: خانمها سیده معصومه یونسی به شماره ملی ۰۳۸۰۸۴۸۳۲۵ به سمت رئیس هیئت مدیره، زهره توکلی بینا به شماره ملی ۰۳۸۵۱۰۰۳۵۳ به سمت نائب رئیس هیئت مدیره و آقای محمدجواد صادقی به شماره ملی ۰۳۸۰۷۹۸۱۱۵ به سمت مدیرعامل و عضو هیئت مدیره انتخاب شدند. کلیه اسناد و اوراق بهادار و تعهد آور شرکت به امضاء مشترک مدیر عامل و یک نفر از اعضای هیئت مدیره همراه با مهر شرکت معتبر می باشد. اوراق عادی و اداری با امضا یک نفر از اعضای هیئت مدیره با مهر شرکت معتبر می باشد.

**اداره کل ثبت اسناد و املاک استان قم**
**اداره ثبت شرکت ها و موسسات غیر تجاری قم (۱۳۲۴۰۴۷)**

***...***...***

**آگهی تغییرات شرکت مالکوم سهامی خاص به شماره ثبت ۲۵۵ و شناسه ملی ۱۰۸۶۰۹۵۱۳۷۰**

به استناد صورتجلسه مجمع عمومی عادی مورخ ۱۴۰۱/۰۱/۲۴ تصمیمات ذیل اتخاذ شد: ۱- خانمها زهره توکلی بینا به شماره ملی ۰۳۸۵۱۰۰۳۵۳، سیده معصومه یونسی به شماره ملی ۰۳۸۰۸۴۸۳۲۵ و آقای محمدجواد صادقی به شماره ملی ۰۳۸۰۷۹۸۱۱۵ بعنوان اعضای هیئت مدیره برای مدت دو سال انتخاب شدند. ۲- آقایان حسین سپهری نیا به شماره ملی ۰۳۸۵۰۸۹۳۰۹ به عنوان بازرس اصلی، حمید سپهری نیا به شماره ملی ۰۰۷۷۶۵۵۳۱۱ به عنوان بازرس علی البدل برای مدت یکسال انتخاب گردیدند. ۳- روزنامه کثیرالانتشار اطلاعات جهت درج آگهی های شرکت تعیین شد.

**اداره کل ثبت اسناد و املاک استان قم**
**اداره ثبت شرکت ها و موسسات غیر تجاری قم (۱۳۲۴۰۵۱)**

***...***...***

**آگهی تغییرات شرکت معادن سرمک شرکت سهامی خاص به شماره ثبت ۵۳۸ و شناسه ملی ۱۰۸۶۱۰۵۶۴۷۰**

به استناد صورتجلسه مجمع عمومی عادی بطور فوق العاده مورخ ۱۴۰۰/۰۶/۲۸ تصمیمات ذیل اتخاذ شد: ۱- آقایان حسن حسینقلی دارای کدملی ۰۰۴۴۲۹۹۴۲۷ و حسین حسینقلی دارای کدملی ۰۰۳۴۴۸۲۶۱۱ و خانم انور رحیمی دارای کدملی ۱۰۶۳۶۱۴۷۳۲ به مدت دو سال بعنوان اعضای اصلی هیئت مدیره انتخاب گردیدند. ۲- موسسه حسابرسی رمز پویا حسابداران رسمی با شناسه ملی ۱۰۱۰۰۵۵۲۴۳۵ به سمت بازرس اصلی و آقای سامیار امین زاده با کدملی ۰۴۵۱۳۴۰۹۵۷ به سمت بازرس علی البدل شرکت برای مدت یک سال تعیین گردیدند.

**اداره کل ثبت اسناد و املاک استان همدان**
**مرجع ثبت شرکت ها و موسسات غیر تجاری ملایر (۱۳۲۴۱۰۷)**

---

**آگهی تغییرات شرکت پادیاب طب شرکت سهامی خاص به شماره ثبت ۳۳۹ و شناسه ملی ۱۰۱۰۲۶۰۱۹۶۹**

به استناد صورتجلسه مجمع عمومی عادی سالیانه مورخ ۱۴۰۰/۰۴/۲۹ تصمیمات ذیل اتخاذ شد: - ترازنامه و صورت سود و زیان و جریان وجوه نقد (صورتهای مالی) شرکت مربوط به عملکرد سال مالی منتهی به ۳۰/۱۲/۱۳۹۹ به تصویب رسید. ۲ - موسسه حسابرسی آرمان اصول به شماره ثبت ۲۶۰۶۶ و شناسه ملی ۱۰۳۲۰۳۲۳۱۰۰ را به عنوان حسابرس مستقل و بازرس قانونی و موسسه حسابرسی آزموده کاران به شماره ثبت ۱۲۰۰۵ و شناسه ملی ۱۰۱۰۰۴۶۸۶۰۰ بعنوان بازرس قانونی علی البدل شرکت برای سال مالی ۱۴۰۰ انتخاب گردید. - روزنامه کثیرالانتشار اطلاعات جهت نشر آگهی های شرکت برای سال مالی ۱۴۰۰ انتخاب شد.

**اداره کل ثبت اسناد و املاک استان البرز**
**مرجع ثبت شرکت ها و موسسات غیر تجاری اشتهارد (۱۳۲۳۸۵۱)**

***...***...***

**آگهی تغییرات شرکت معادن سرمک شرکت سهامی خاص به شماره ثبت ۵۳۸ و شناسه ملی ۱۰۸۶۱۰۵۶۴۷۰**

به استناد صورتجلسه هیئت مدیره مورخ ۱۴۰۰/۰۶/۲۸ تصمیمات ذیل اتخاذ شد: ۱ - آقای حسین حسینقلی دارای کد ملی ۰۰۳۴۴۸۲۶۱۱ بعنوان رئیس هیئت مدیره و آقای حسن حسینقلی دارای کد ملی ۰۰۴۴۲۹۹۴۲۷ بعنوان نایب رئیس هیئت مدیره و مدیرعامل شرکت و خانم انور رحیمی دارای کد ملی ۱۰۶۳۶۱۴۷۳۲ بعنوان عضو هیئت مدیره برای مدت دو سال انتخاب گردیدند. ۲ - در اجرای ماده ۵۰ اساسنامه شرکت، کلیه اسناد و اوراق تعهدآور، چکها، بروات، سفته ها و سایر اوراق بهادار و تجاری شرکت با امضاء ثابت مدیرعامل همراه با مهر شرکت معتبر خواهد بود.

**اداره کل ثبت اسناد و املاک استان همدان**
**مرجع ثبت شرکت ها و موسسات غیر تجاری ملایر (۱۳۲۴۱۰۸)**

***...***...***

**آگهی تغییرات شرکت جوجه کشی زرین پر ارومیه سهامی خاص به شماره ثبت ۲۷۵۴ و شناسه ملی ۱۰۲۲۰۰۶۱۷۶۸**

به استناد صورتجلسه هیئت مدیره مورخ ۱۳۹۹/۰۸/۰۵ تصمیمات ذیل اتخاذ شد: ۱- آقای ایرج ادیب نیا با کدملی ۲۸۳۰۶۴۹۴۹۴ بسمت رئیس هیئت مدیره - آقای غلامعلی فارغی با کد ملی ۲۸۰۲۴۳۴۰۲۰ بسمت نائب رئیس هیئت مدیره - خانم صفیه فارغی کد ملی ۲۷۵۳۷۳۳۶۳۵ بنمایندگی بسمت عضو هیئت مدیره از طرف شرکت سهامی خاص گسترش و توسعه صنایع بهپرور بشماره ثبت ۵۱۱۲۴۶ و شناسه ملی ۱۰۲۲۰۰۶۸۶۹۰ بمدت دو سال تعیین و انتخاب شدند ۲ - خانم شادی دانشوران با کد ملی ۲۷۵۵۷۹۹۲۲۶ متولد ۱۵/۰۶/۶۵ خارج از هیئت مدیره بسمت مدیر عامل به مدت دو سال انتخاب شد ۳ - امضاء کلیه اسناد مالی و چکها و قراردادها و اسناد تعهدآور با مدیر عامل و در غیاب وی با رئیس هیئت مدیره باتفاق یکی از اعضاء هیئت مدیره همراه با مهر شرکت معتبر خواهد بود.

**اداره کل ثبت اسناد و املاک استان آذربایجان غربی**
**اداره ثبت شرکت ها و موسسات غیر تجاری ارومیه (۱۳۲۴۵۷۵)**

---

برگ سبز، کارت خودرو، برگ تائید تعویض سیلندر و کارت سوخت خودرو نیسان وانت، آبی به شماره شهربانی ۲۱۹ص۲۶ ایران۲۳ و ش‌ش ۰۰۱۵۳۵۰۹ و موتور ۰۰C۵۴۳۷۲ به نام علیرضا میری به سرقت رفته و فاقد اعتبار است.

بدینوسیله اعلام می‌گردد یک جلد پروانه کارآموزی وکالت مرکز قوه قضائیه به شماره ۰۸۱۳۳۰ مربوط به آقای نوید سرتیپ زاده مفقود گردیده است. لذا از این تاریخ پروانه مزبور باطل و فاقد اعتبار می‌باشد.

برگ سبز و سند کمپانی دوور یسر به نام احمد رسول خانی شماره ۶۴۳۵۷ ایران ۱۳ موتور ۲۹۲۱۸۹ شاسی ۴۱۶۸۴۴ مفقود و از درجه اعتبار ساقط است.

برگ سبز و سند کمپانی پراید ۱۳۱ به شماره ۴۳۶س۸۴ ایران ۲۳ موتور M۱۳۵۶۵۰۱۷۸ شاسی G۱۲۴۰۱۶۲ به نام عباسعلی مهوش مفقود و از درجه اعتبار ساقط است.

برگ سبز و سند کمپانی پراید به شماره ۶۱۴۴۸ ایران ۴۳ موتور ۲۶۴۱۰۶۸ به نام جمال زمانی فروشانی شاسی S۱۴۱۲۲۸۷۵۴۹۴۹ مفقود و از درجه اعتبار ساقط است.

برگ سبز، سند کمپانی و بنچاق موتور سیکلت آپاچی سفید انتظامی ۲۵۲۵۵ ایران ۳۱۹ موتور E۲۰DB۲۰۹۳۳۶۶ به شماره موتور ۱۸۰B۹۰۰۴۵۰۵۸ به نام زهرا درخشان مفقود و اعتبار ندارد.

سند موتور سیکلت هوندا ۱۲۵ تورست نقره‌ای رنگ با برگ کمپانی به شماره سریال ۹۲۱۹۵۸۰۱۰۱۰۱

# اطلاعات

سال نود و ششم

صاحب امتیاز: شرکت ایرانچاپ (مؤسسه اطلاعات)
مدیر مسئول: دکتر سید عباس صالحی
سر دبیر: علیرضا خانی
نشانی: تهران - بلوار میرداماد - خیابان مصدق جنوبی (نفت سابق)
ساختمان اطلاعات - کد پستی ۱۵۴۹۹۵۳۱۱۱ (تهران)
پست تصویری تحریریه ۲۲۲۵۸۰۲۲
تلفن: ۲۹۹۹۹
نمابر آگهی‌ها ۲۱ و ۲۲۲۵۸۰۱۹
تلفن پذیرش آگهی‌ها ۱۸-۲۲۲۵۸۰۱۴
نشانی اینترنت: http://www.ettelaat.com
پست الکترونیکی: ettelaat@ettelaat.com
منشور اخلاقی: http://www.ettelaat.com/ftp/manshoor.pdf


**تقویم اطلاعات**

یکشنبه ۲۲ خرداد ۱۴۰۱
۱۲ ذی‌القعده ۱۴۴۳ - ۱۲ ژوئن ۲۰۲۲

| | |
|---|---|
| ظهر شرعی | ۱۳ و ۰۴ دقیقه |
| غروب آفتاب | ۲۰ و ۲۱ دقیقه |
| اذان مغرب | ۲۰ و ۴۲ دقیقه |
| نیمه شب شرعی (پایان وقت ادای نماز عشا) | ۰۰ و ۱۱ دقیقه |
| اذان صبح (فردا) | ۴ و ۰۲ دقیقه |
| طلوع آفتاب (فردا) | ۵ و ۴۸ دقیقه |

## روسیه: حملات هوایی اسرائیل به سوریه غیرقابل قبول و محکوم است

سرویس خارجی: سخنگوی وزارت امور خارجه روسیه با صدور بیانیه ای، حمله هوایی رژیم صهیونیستی به فرودگاه بین‌المللی دمشق را به شدت محکوم کرد.

«ماریا زاخاروا» گفت: ادامه بمباران سوریه توسط اسرائیل، بر خلاف هنجارهای اساسی قوانین بین‌المللی به شمار می‌آید و کاملا غیرقابل قبول است.وی ادامه داد: ما حمله تحریک آمیز اسرائیل به زیرساخت های حیاتی غیرنظامی سوریه را به شدت محکوم می کنیم. زاخاروا در ادامه افزود که چنین حملاتی خطراتی را برای ترافیک هوایی بین‌المللی ایجاد می‌کند و ما از طرف اسرائیلی می خواهیم که این گونه فعالیت ها را متوقف کند.گفتنی است خبرگزاری رسمی سوریه، جمعه گذشته گزارش داده بود که پدافند هوایی این کشور با موشک‌های رژیم صهیونیستی که برخی نقاط جنوب شهر دمشق را مورد هدف قرار داده بودند، مقابله کرده است.پس از آن، رسانه‌های سوری خبر دادند که تمامی پروازها در فرودگاه بین‌المللی دمشق به حال تعلیق در آمده است.در این حال وزیر امور خارجه کشورمان در گفت‌وگوی تلفنی با همتای سوری، اقدام رژیم صهیونیستی در حمله به فرودگاه دمشق را محکوم کرد و گفت: جمهوری اسلامی ایران همواره در کنار دولت و ملت سوریه بوده و همچنان خواهد ماند. سخنگوی جنبش مقاومت اسلامی فلسطین (حماس) نیز تجاوزات مکرر رژیم موقت صهیونیستی به خاک سوریه را محکوم کرد. در این حال چین هم ضمن محکوم کردن اقدامات نیروهای آمریکایی در سوریه، اعلام کرد همزمان با اقدامات ظالمانه واشنگتن و همپیمانانش، آمریکا منابع و ثروت‌های ملت سوریه را به صورت آشکار غارت می‌کند.در رویدادی دیگر به دنبال وقوع یک انفجار در حومه استان «درعا» در سوریه پنج نفر کشته و ۳۰تَن دیگر به شدت مجروح شدند.

## «ان بی سی نیوز»: حملات علیه نیروهای آمریکایی در عراق تشدید شده است

سرویس خارجی: شبکه آمریکایی «ان بی سی نیوز» در گزارشی نوشت: حملات علیه مواضع آمریکا در عراق تشدید شده است و آمریکایی‌ها هیچ پاسخ عملی به آن‌ها نداده‌اند.

شبکه آمریکایی «ان‌بی‌سی نیوز» در گزارشی نوشت که از سال گذشته حملات علیه مواضع آمریکایی‌ها در عراق تشدید شده است اما این حملات تاکنون بی‌پاسخ مانده‌اند.در این گزارش آمده است: فقط در ماه گذشته میلادی هفت مورد حمله علیه پایگاه‌هایی که نظامیان آمریکایی در آن‌ها حضور دارند انجام گرفته است و در مجموع از اکتبر سال گذشته میلادی، ۲۹ حمله انجام شده که آمریکایی‌ها هیچ پاسخ عملی به آن نداده‌اند. «ان‌بی‌سی نیوز» به نقل از مقامات آمریکایی مطلع از ارزیابی‌ها در مورد این حملات مدعی شد که شبه‌نظامیان نیابتی تحت حمایت ایران آن‌ها را انجام داده‌اند.این گزارش به نقل از «مایکل نایتس» کارشناس «موسسه واشنگتن در امور سیاست شرق نزدیک» آورده است: از ماه آوریل امسال تعداد حملاتی که به نظر می‌رسد برای ارسال هشدار انجام می‌شوند روند افزایشی داشته‌اند. این کارشناس آمریکایی افزود: آن‌ها به ما یادآوری می‌کنند که می‌توانند ما را بُکشند.

# اعتراضات در هند علیه هتک حرمت پیامبر (ص) ۲ کشته برجا گذاشت

سرویس خارجی: پلیس هند اعلام کرد که به دنبال اعتراضات به هتک حرمت پیامبر اسلام (ص)، دو نفر در شهر «رانچی» کشته و تعداد دیگری از معترضان زخمی شدند.

به رغم تلاش مقام‌های دولت «نارندرا مودی» برای جدا کردن خود از هتک حرمت سخنگوی حزب حاکم این کشور علیه پیامبر اسلام(ص)، اعتراضات در این کشور همچنان خبرساز است. منابع رسانه‌ای در هند خبر دادند که اعتراضات در این کشور در حمایت از پیامبر اسلام(ص) و رد اظهارات موهن علیه حضرت محمد(ص) همچنان در بخش‌هایی از این کشور ادامه دارد. اظهارات موهن علیه پیامبر اسلام و برپایی اعتراضات در شهر «رانچی» هند واقع در ایالت شرقی «جارکند» دو کشته و چندین زخمی بر جا گذاشت. اظهارات اهانت آمیز «ناپور شارما» سخنگوی حزب حاکم هند علیه مسلمانان در یک برنامه تلویزیونی با موجی از اعتراضات همراه شده است. پس از اظهارات موهن که اعتراض کشورهای اسلامی از جمله ایران را برانگیخت، سران حزب حاکم در هند به مقامات این حزب دستور دادند که هنگام صحبت در مورد ادیان در تریبون‌های عمومی بسیار محتاط باشند. حزب نارندرا مودی نخست‌وزیر هند همچنین ناپور شارما را موقتا از پست خود برکنار کرد. بنا بر گزارش ایندین اکسپرس، تظاهرات همچنین در پرایاگراج و هاوره بنگال غربی به خشونت کشیده شد اما تظاهرات در دهلی و بخش‌هایی از مادیا پرادش، تلانگانا، گجرات، بیهار و ماهاراشترا مسالمت‌آمیز بود و مقامات هندی، «سرینگر» مرکز کشمیر را هم تعطیل کردند. منابع رسانه‌ای در هند همچنین خبر دادند که دسترسی به اینترنت در شهر رانچی برای ساعت‌های متمادی قطع شد. مقام‌های پلیس هند ادعا کردند که پلیس در رانچی برای متفرق کردن تجمعی که سنگ پرتاب کرد، تیراندازی هوایی کرد. به ادعای پلیس هند، در نتیجه سنگ پراکنی معترضان، یکی از افسران ارشد پلیس دچار ضربه مغزی شد. ادامه اعتراضات به هتک حرمت پیامبر اسلام(ص) در شرایطی صورت گرفته که هفته گذشته بازداشت یک رهبر جوان از حزب حاکم ملی گرای «هندو»(بهاراتیا جاناتا) به دلیل انتشار پستی در شبکه‌های اجتماعی ضد مسلمانان خبرساز شده بود.

همزمان ده‌ها هزار مسلمان در کشورهای مختلف جهان در واکنش به اهانت یکی از مقامات هند به پیامبر اسلام (ص) دست به تظاهرات زدند و این اقدام موهن را محکوم کردند. هزاران پاکستانی در چندین شهر از جمله اسلام آباد و کراچی تظاهرات کردند و اظهارات ضد اسلامی مقامات هند را محکوم کردند. فلسطینیان در مسجد الاقصی نیز علیه توهین به اسلام و حضرت محمد صلی الله علیه و آله با برگزاری تظاهراتی مخالفت خود را با گفته‌های توهین آمیز یکی از مقامات دولت هند اعلام کردند. در ترکیه نیز گروهی از علمای مسلمان عرب و ترک در اعتراض به این اهانت در مقابل کنسولگری هند در استانبول تحصن کردند. همچنین معترضان در داکا، پایتخت بنگلادش و چندین شهر این کشور در حمایت از پیامبر اسلام(ص) و در پاسخ به فراخوان‌ها برای تظاهرات علیه اهانت به رسول خدا دست به تجمع و اعتراض زدند. اظهارات نوپور شارما، سخنگوی حزب ملی گرای هندو بهاراتیا جاناتا درباره حضرت محمد (ص) خشم گسترده‌ای را در جهان عرب و اسلام برانگیخت. به دنبال این واکنش‌ها، حزب مودی که اغلب متهم به هدف قرار دادن اقلیت مسلمان است که حدود ۱۴ درصد از جمعیت هند را تشکیل می‌دهند، اعلام کرد به همه ادیان احترام می‌گذارد. مقامات هندی اعلام کردند که با توجه به اینکه توئیت‌ها و اظهارات توهین آمیز به هیچ وجه منعکس کننده دیدگاه دولت نیست، از ارائه عذرخواهی رسمی برای اظهارات توهین آمیز به پیامبر اسلام(ص) و مسلمانان خودداری کردند.

## رئیس سابق موساد: بزرگترین تهدید علیه تل آویو خود اسرائیلی ها هستند، نه ایران

سرویس خارجی: رئیس سابق موساد با اشاره به عدم وجود یک راهبرد مشخص در رژیم صهیونیستی از سال ۱۹۶۷ میلادی تاکنون، از بزرگترین تهدید برای این رژیم پرده برداشت.

«تامیر پاردو» رئیس سابق موساد (سرویس اطلاعات خارجی رژیم صهیونیستی) گفت که بزرگترین تهدید برای این رژیم، ایران یا فلسطین نیست. وی در گفت‌وگو با روزنامه عبری «یدیوت آهارانوت» با رد این‌که ایرانی‌ها یا فلسطینی‌ها بزرگترین تهدید برای رژیم صهیونیستی هستند، گفت بزرگترین تهدید اسرائیل، خود اسرائیلی‌ها هستند. پاردو توضیح داد: اسرائیل از زمان جنگ ژوئن ۱۹۶۷ بدون استراتژی است و هیچ مقام مسئول اسرائیلی نمی‌تواند به سوال درباره دیدگاه خود برای ایجاد کشوری برای یهودیان در ۳۰ سال آینده پاسخ دهد.

وی تاکید کرد: سیستم خودتخریبی که طی سال‌های گذشته در اسرائیل در حال اجرا و افزایش است، بزرگترین تهدید برای آن است و این وضعیت، شبیه دوره تخریب معبد دوم که در سال ۵۱۶ قبل از میلاد رخ داد، است. وی افزود: اسرائیل در حال فروپاشی است و دوره‌ای حساس و تاریخی را تجربه می‌کند که مربوط به وجود اختلافات داخلی است به ویژه که حزب اپوزیسیون لیکود به ریاست بنیامین نتانیاهو همیشه از به رسمیت شناختن نتایج انتخابات خودداری کرده است.

## کی یف: از آغاز حملات روسیه ۱۰هزار نظامی اوکراینی کشته شده‌اند

سرویس خارجی: «الکسی آرستویچ» مشاور رئیس‌جمهوری اوکراین گفت که از آغاز درگیری‌ها در این کشور حدود ۱۰ هزار سرباز اوکراینی کشته شده‌اند.

«اولکسی رزنیکوف» وزیر دفاع اوکراین هم تصریح کرد که روزانه یکصد نظامی اوکراینی در نبرد با نیروهای روسیه کشته و حدود ۵۰۰ نظامی نفر زخمی می‌شوند. علاوه بر رزنیکوف، «ولودیمیرزلنسکی»رئیس‌جمهوری اوکراین هم در مصاحبه با پایگاه خبری «نیوزمکس» با بیان این که سخت‌ترین وضعیت در شرق اوکراین و جنوب دونتسک و لوهانسک برقرار است، گفت: روزانه ۶۰ تا ۱۰۰ سرباز را به دلیل کشته شدن در عملیات و حدود ۵۰۰ نفر را به دلیل جراحت از دست می‌دهیم. در این حال سازمان اطلاعات ارتش انگلیس با اذعان به تسلط روسیه بر بیشتر مناطق سیرودودنتسک، اما مدعی شد که نَیروهای روس در تلاش برای محاصره منطقه وسیع‌تر از شمال و جنوب اوکراین، پیشرفت کمی داشته‌اند.

## پوتین: آمریکا به عنوان «اشغالگر»، باید هزینه بازسازی افغانستان را بپردازند

سرویس خارجی: رئیس جمهوری روسیه با مسئول دانستن آمریکا و ناتو در بحران افغانستان و تخریب زیرساخت‌های این کشور تاکید کرد : واشنگتن باید هزینه بازسازی افغانستان را بپردازد.

«ولادیمیر پوتین» در دیدار با «سردار بردی‌محمداف» رئیس جمهوری ترکمنستان اظهار داشت: آمریکا و ائتلاف متحدانش باید عمده تعهدات و هزینه‌های بازسازی افغانستان پس از جنگ و اشغال این کشور را بر عهده بگیرند.

وی افزود: ما بر این باوریم که تعهدات اصلی بازسازی افغانستان و قبل از هر چیز هزینه‌های مالی، باید توسط آمریکا و متحدانش که حضور ۲۰ ساله آن‌ها این کشور را به وضعیت بحرانی کنونی رسانده است، بر عهده گرفته شود. رئیس جمهوری روسیه در این دیدار همچنین گفت: مسکو آماده ادامه همکاری با ترکمنستان سایر شرکا در مورد بازسازی افغانستان پس از جنگ و ادغام این کشور در زیرساخت‌های منطقه‌ای و پروژه‌های لجستیکی است. دو طرف در جریان تبادل نظر در مورد وضعیت افغانستان بر اهمیت تضمین ثبات و امنیت در این کشور، حل مشکلات حاد اجتماعی- اقتصادی و خنثی سازی تهدیدات ناشی از خاک افغانستان تاکید کردند.

## ائتلاف سعودی در جنگ یمن «کودک سرباز» استخدام می کند

سرویس خارجی: کشورهای عضو ائتلاف آمریکایی- سعودی با نقض آشکار قوانین و قراردادهای بین‌المللی که استفاده از کودکان در فعالیت‌های نظامی را جرم می‌دانند، هزاران «کودک سرباز» ساکن استان «ابین» یمن را به خدمت گرفتند.

« صالح الجنیدی»، استاندار «ابین» در گفتگو با خبرگزاری «سبأ» این کشور اظهار داشت: اقدامات ائتلاف سعودی - آمریکایی و مزدوران تحت امر آنها در جذب نوجوانان و کودکان مناطق «لودر»، «المحفد»، «الوضیع»، مناطق مرکزی و سایر نقاط استان «ابین» و انتقال آنها به پایگاهایی که توسط مزدوران ائتلاف عربستان و آمریکا و اشغالگران مدیریت می‌شوند، طبق قوانین بین‌المللی انسانی در سطح جنایت جنگی قرار می‌گیرد.

وی در ادامه، اتفاقات چند هفته گذشته و استخدام و جذب کودکان و نوجوانان در مناطق «ابین» با حمایت مالی عربستان و همکاری سلفی‌ها را توطئه‌ای علیه این استان و ساکنان آن خواند و گفت: کسانی که مسؤول جذب میدانی هستند، فرماندهانی مرتبط با گروه‌های تروریستی هستند. استاندار «ابین» همچنین از شیوخ و بزرگان این استان خواست مانع سوءاستفاده اشغالگران از کودکان و نوجوانان «ابین» شوند. در رویدادی دیگر، به دنبال انفجار مین های کاشته شده ائتلاف سعودی در مناطق «تعز»، «صعده» و «الحدیده» یمن، سه غیرنظامی کشته و ۱۸ تن دیگر زخمی شدند.

## عفو بین الملل بازداشت های خودسرانه در عربستان را به شدت محکوم کرد

سرویس خارجی: سازمان «عفو بین الملل» با صدور بیانیه‌ای بازداشت‌های خودسرانه در عربستان را بشدت محکوم کرد. سازمان عفو بین‌الملل با صدور بیانیه‌ای، موج بازداشت ها در عربستان سعودی را محکوم و آن را «خودسرانه» توصیف کرد.

به گزارش پایگاه خبری «بالعربیه ۲۰»، سازمان عفو بین الملل بیانیه ای را در خصوص موج بازداشت ها در عربستان سعودی منتشر کرد. این سازمان در بیانیه خود آورده است: عربستان سعودی همچنان به بازداشت های «خودسرانه» ادامه می دهد. بر اساس این گزارش، عفو بین الملل در بیانیه خود خواستار آزادی داماد و فرزندان «سعد الجبری» مقام سابق دستگاه اطلاعاتی سعودی شده است. این در حالی است که یک دادگاه سعودی در سال ۲۰۲۰، «عمر» و « سارا» فرزندان سعد الجبری را به زندان محکوم کرده بود. فرزندان الجبری در ریاض و «سالم المزینی» داماد وی در «دبی» بازداشت شدند.

## کوتاه از سراسر جهان

### دختر ترامپ ادعای پدرش درباره تقلب در انتخابات را رد کرد

فارس:«ایوانکاترامپ»دختررئیس‌جمهوری سابق آمریکا ادعاهای پدرش درباره وقوع تقلب در انتخابات ریاست‌جمهوری ۲۰۲۰ این کشور را رد کرد. ایوانکا در جلسه استماع کمیته تحقیقات کنگره درباره حوادث روز ۶ ژانویه ۲۰۲۱ گفت ادعاهای نادرست پدرش دونالد ترامپ درباره اینکه نتیجه انتخابات ۲۰۲۰ دزدیده شده است را قبول ندارد. ایوانکا گفت نظر او درباره نتیجه انتخابات بعد از آن تغییر کرد که شنید «بیل بار» وزیر دادگستری وقت آمریکا قبل از استعفایش در دسامبر ۲۰۲۰ برای پدرش توضیح داده بود که او در انتخابات بازنده شده است.

### چین: برای جنگ علیه تایوان درصورت اعلام استقلال، تردید نمی کنیم

فارس: وزیر دفاع چین در گفت‌وگوی رو در رو با همتای آمریکایی خود هشدار داد اگر تایوان اعلام استقلال کند، پکن برای جنگ علیه این کشور تردید نخواهد کرد. «وی فنگه» وزیر دفاع چین در دیدار با «لوید آستین» همتای آمریکایی خود گفت: اگر کسی جرأت کند تایوان را از چین جدا کند، ارتش چین قطعاً در آغاز یک جنگ بدون توجه به هزینه آن تردید نخواهد کرد. وی همچنین گفت که پکن هر گونه توطئه استقلال تایوان را درهم شکسته و قاطعانه از اتحاد سرزمین مادری حمایت خواهد کرد. او تاکید کرد که تایوان، تایوان چین است و استفاده از تایوان برای مهار چین هرگز پیروز نخواهد شدَ.

### برای نخستین بار یک زن وزیر امورخارجه کره شمالی شد

ایرنا: کره شمالی برای نخستین بار یک بانوی سیاستمدار کهنه کار این کشور به نام «چوئی سون هوئی» را به عنوان وزیر امورخارجه منصوب کرد. «چوئی سون هوئی» که پیش از این به عنوان معاون وزیرامور خارجه کره شمالی خدمت می‌کرد برای هدایت این وزارتخانه در جلسه حزب حاکم به رهبری «کیم جونگ اون» رهبر کره شمالی به عنوان وزیر امور خارجه منصوب شد. او جایگزین «ری سون گوون» مقام ارتشی پیشین افراطی شده که مذاکرات با کره جنوبی را هدایت می کرد. «چوئی سون هوئی» که مسلط به زبان انگلیسی است، سابقا و در طول مذاکرات هسته‌ای میان آمریکا و کره شمالی به عنوان دستیار نزدیک «کیم جونگ اون» کمک می کرد.

### چین و روسیه پل بین مرزی افتتاح کردند

ایسنا: همزمان با تلاش مسکو برای دور زدن تحریم‌های وسیع غرب که به خاطر اقداماتش در اوکراین اعمال شده‌اند، چین و روسیه یک پل مرزی در منطقه مرزی جدید در شرق دور روسیه را افتتاح کردند به این امید که بیش از پیش روابط تجاری میان این دو کشور را تقویت کند. این پل، شهر "بلاگووشچنسک" روسیه را به شهر "هایهی" چین بر روی رود "آمور" که در چین به "هایلونگ جیانگ" معروف است، وصل می‌کند. طول این پل یک کیلومتر است و هزینه ساخت آن ۳۴۲ میلیون دلار بوده است. مقامات روسیه گفتند این پل با تقویت تجارت، مسکو و پکن را به یکدیگر نزدیک‌تر می‌کند.

### «سی‌ان‌ان»: سخنان بایدن درباره اقتصاد آمریکا ادعای دروغین است

ایسنا: شبکه آمریکایی نزدیک به رئیس‌جمهوری آمریکا، سخنان اخیر او درباره بالاترین میزان رشد اقتصادی این کشور را «ادعای دروغ» خواند. «سی‌ان‌ان» اظهارنظر جو بایدن درباره رشد اقتصادی آمریکا را رد کرد و نوشت: ادعای بایدن دروغ است زیرا آمارهای صندوق بین‌المللی پول نشان می‌دهد که اقتصاد ایالات متحده در سال ۲۰۲۱ به میزان ۵.۷ درصد رشد کرد اما بیش از ۵۰ کشور دیگر در همین سال رشد بیشتری داشتند. گفتنی است بایدن گفته بود ما سریع ترین رشد اقتصادی را در جهان داریم.

### آمریکا: به دنبال ایجاد ناتوی آسیایی نیستیم

مهر: لوید آستین وزیر دفاع آمریکا گفت، واشنگتن به دنبال ایجاد «ناتوی آسیایی» یا تشدید تقابل در منطقه هند - اقیانوس آرام نیست، بلکه بر حفظ ثبات تمرکز دارد. آستین در یک سخنرانی مهم در اجلاس گفت‌وگوی شانگری-لا، مهم‌ترین کنفرانس امنیتی آسیا گفت: در تنگه تایوان خطر جدی است. این اظهارات آستین در حالی مطرح می‌شود که چین مکررا نسبت به همکاری‌های نظامی آمریکا با تایوان هشدار داده است. تایوان جزیره‌ای خودمختار است که چین آن را بخشی از خاک خود می‌داند.


**شرکت عملیات اکتشاف نفت**

فراخوان شناسایی تامین کنندگان قطعات و لوازم یدکی و مصرفی مربوط به دکل های حفاری خشکی و سرویس های جانبی فنی
تاریخ چاپ آگهی ۱۴۰۱/۰۳/۲۲
دریافت مدارک از www.oeoc.ir
تماس ۴۱۴۵۱۰۰۰ -۰۲۱ داخلی ۲۱۷ پست الکترونیک avl@oeoc.ir

**آگهی دعوت به مجمع عمومی فوق العاده سندیکای شرکت های تولید کننده برق به شماره ثبت ۳۰۹۶۷ شناسه ملی ۱۰۳۲۰۸۴۷۱۶۲**

از اعضای محترم سندیکای شرکت های تولید کننده برق و یا نمایندگان قانونی آن‌ها دعوت می‌شود در جلسه مجمع عمومی فوق العاده سندیکا که راس ساعت ۱۶:۰۰ روز شنبه مورخ ۱۴۰۱/۰۴/۱۱ در دبیرخانه سندیکا، واقع در سعادت آباد، خیابان سرو غربی، بین میدان کتاب و چهارراه سرو، پلاک ۱۱۴، طبقه ۲ برگزار می‌شود، حضور بهم رسانند.
دستور جلسه: - اصلاح موادی از اساسنامه سندیکا
هیئت مدیره

**آگهی دعوت به مجمع عمومی عادی سالیانه سندیکای شرکت های تولید کننده برق به شماره ثبت ۳۰۹۶۷ شناسه ملی ۱۰۳۲۰۸۴۷۱۶۲**

از اعضای محترم سندیکای شرکت های تولید کننده برق و یا نمایندگان قانونی آنها دعوت می شود در جلسه مجمع عمومی عادی سالیانه که راس ساعت ۱۴:۰۰ روز شنبه مورخ ۱۴۰۱/۰۴/۱۱ در دبیرخانه سندیکا، واقع در سعادت آباد، خیابان سرو غربی، بین میدان کتاب و چهارراه سرو، پلاک ۱۱۴، طبقه ۲ برگزار می‌گردد، حضور بهم رسانند.
دستور جلسه:
۱- استماع گزارش هیأت مدیره درباره عملکرد سال ۱۴۰۰ سندیکا
۲- استماع گزارش بازرس قانونی سندیکا درباره عملکرد و صورت های مالی منتهی به پایان سال ۱۴۰۰
۳- بررسی و اتخاذ تصمیم درباره گزارش عملکرد و صورت های مالی منتهی به پایان سال ۱۴۰۰
۴- بررسی و اتخاذ تصمیم درباره بودجه پیشنهادی هیئت مدیره برای سال ۱۴۰۱
۵- انتخاب اعضای اصلی و علی البدل هیات مدیره برای مدت سه سال
۶- انتخاب بازرس اصلی و علی البدل سندیکا برای سال مالی ۱۴۰۱
۷- انتخاب روزنامه کثیرالانتشار برای درج آگهی های سندیکا.
۸- سایر مواردی که تصمیم گیری در مورد آن‌ها در صلاحیت مجمع عمومی عادی سالیانه می باشد.
هیئت مدیره

**آگهی دعوت شرکت بوئین آلومینیوم (سهامی خاص) به شماره ثبت ۴۹۹۴۸۸ و شناسه ملی ۱۴۰۰۶۲۲۲۴۰۹**

بدینوسیله از کلیه صاحبان سهام، نمایندگان یا وکلای آنها در شرکت بوئین آلومینیوم سهامی خاص به شماره ثبت ۴۹۹۴۸۸ دعوت میگردد تا در جلسه مجمع عمومی عادی سالیانه این شرکت که در ساعت ۱۰ صبح روز چهارشنبه مورخ ۱۴۰۱/۰۴/۰۸ در محل تهران، خیابان شهید کلاهدوز، خیابان اختیاریه جنوبی، نبش کوچه خداجو، پلاک ۲۶، واحد ۵ کدپستی: ۱۹۵۸۶۴۵۵۱۳ برگزار می گردد، حضور بهم رسانند.
دستور جلسه:
۱ - استماع گزارش هیأت مدیره و بازرس قانونی
۲ - تصویب ترازنامه، حساب سود و زیان عملکرد سال مالی ۱۴۰۰
۳ - انتخاب بازرس قانونی شرکت
۴ - انتخاب روزنامه کثیرالانتشار
۵ - انتخاب اعضاء هیأت مدیره
۶- سایر موارد مورد نظر سهامداران
هیات مدیره

نوبت اول
**آگهی شناسایی پیمانکار مناقصه عمومی یک مرحله‌ای فشرده شماره IKAC-۱۴۰۱/۹**
موضوع: نگهداری فضای سبز
**شرکت شهر فرودگاهی امام خمینی (ره) (سهامی خاص)**

**شرکت شهر فرودگاهی امام خمینی(ره)** در نظر دارد نسبت به شناسایی پیمانکار جهت مناقصه با موضوع «**نگهداری فضای سبز شهر فرودگاهی امام خمینی(ره)**» از طریق سامانه تدارکات الکترونیکی دولت (ستاد) به شماره ۲۰۰۱۰۰۱۶۲۱۰۰۰۰۰۴ با مشخصات و شرایط کلی به شرح زیر اقدام نماید. کلیه مراحل برگزاری مناقصه از مرحله دریافت اسناد ارزیابی پیمانکاران و اسناد مناقصه تا ارائه پیشنهاد قیمت مناقصه‌گران و گشایش پاکت‌ها از طریق سامانه مذکور به آدرس www.setadiran.ir انجام خواهد شد. لازم به ذکر است مناقصه‌گران در صورت عدم عضویت در سامانه مذکور، می‌بایست نسبت به ثبت‌نام و دریافت گواهی امضای الکترونیکی در سامانه یاد شده به منظور شرکت در مناقصه اقدام نمایند.
**۱ـ نام و نشانی دستگاه مناقصه‌گزار:** شرکت شهر فرودگاهی امام خمینی(ره) ـ با نظارت معاونت توسعه زیرساخت/دفتر برنامه‌ریزی و ساماندهی امور شهری شرکت شهر فرودگاهی امام خمینی(ره)
نشانی: تهران، کیلومتر ۳۰ اتوبان خلیج‌فارس، منطقه آزاد شهر فرودگاهی امام خمینی(ره) ـ ساختمان شرکت شهر فرودگاهی امام خمینی(ره)
**۲ـ شرایط متقاضی:** شرکت‌ها و مؤسسات حقوقی دارای گواهینامه تأیید صلاحیت ایمنی (HSE) و تعیین صلاحیت خدماتی (کد۵) نگهداری و خدمات فضای سبز از اداره کل تعاون، کار و رفاه اجتماعی استان تهران دارای اعتبار و سایر شرایط ذکر شده در اسناد ارزیابی کیفی و اسناد مناقصه
**۳ـ نحوه دریافت اسناد ارزیابی کیفی و مناقصه:** متقاضیان واجد شرایط لازم است اسناد مذکور را پس از چاپ آگهی نوبت دوم از روز دوشنبه مورخ ۱۴۰۱/۰۳/۲۳ لغایت روز پنجشنبه مورخ ۱۴۰۱/۰۳/۲۶ از سامانه مذکور دریافت و تا ساعت ۱۴ روز دوشنبه مورخ ۱۴۰۱/۰۴/۰۶ نسبت به ثبت اسناد مذکور در سامانه تدارکات الکترونیکی دولت و تحویل اصل پاکت «الف» به دبیرخانه شرکت به آدرس فوق اقدام نمایند.
**۴ـ چاپ آگهی:** چاپ آگهی نوبت اول ۱۴۰۱/۰۳/۲۲ و چاپ آگهی نوبت دوم ۱۴۰۱/۰۳/۲۳
**۵ـ نوع و مبلغ تضمین شرکت در فرآیند رجاع کار:** به‌صورت ضمانت‌نامه بانکی، مطابق با مبلغ مندرج در اسناد مناقصه
بدیهی است ثبت مدارک فوق‌الذکر در سامانه مذکور هیچگونه حقی را جهت متقاضیان برای شرکت در مناقصه ایجاد نخواهد کرد.
در صورت نیاز به اطلاعات بیشتر متقاضیان می‌توانند با تلفن ۵۱۰۰۸۸۴۵-۰۲۱ با اداره کل پیمان و امور قراردادها تماس حاصل نمایند.
جهت انجام مراحل عضویت در سامانه ستاد، با مرکز پشتیبانی و راهبری سامانه با شماره ۱۴۵۶ تماس حاصل نمایید.
**شرکت شهر فرودگاهی امام خمینی(ره) (سهامی خاص)**

نوبت اول
**آگهی شناسایی پیمانکار مناقصه عمومی یک مرحله‌ای فشرده شماره IKAC-۱۴۰۱/۱۰**
موضوع: انجام خدمات نظافت محاوط
**شرکت شهر فرودگاهی امام خمینی (ره) (سهامی خاص)**

**شرکت شهر فرودگاهی امام خمینی(ره)** در نظر دارد نسبت به شناسایی پیمانکار جهت مناقصه با موضوع «**انجام خدمات نظافت محاوط شرکت شهر فرودگاهی امام خمینی(ره)**» از طریق سامانه تدارکات الکترونیکی دولت (ستاد) به شماره ۲۰۰۱۰۰۱۶۲۱۰۰۰۰۰۵ با مشخصات و شرایط کلی به شرح زیر اقدام نماید. کلیه مراحل برگزاری مناقصه از مرحله دریافت اسناد ارزیابی پیمانکاران و اسناد مناقصه تا ارائه پیشنهاد قیمت مناقصه‌گران و گشایش پاکت‌ها از طریق سامانه مذکور به آدرس www.setadiran.ir انجام خواهد شد. لازم به ذکر است مناقصه‌گران در صورت عدم عضویت در سامانه مذکور، می‌بایست نسبت به ثبت‌نام و دریافت گواهی امضای الکترونیکی در سامانه یاد شده به منظور شرکت در مناقصه اقدام نمایند.
**۱ـ نام و نشانی دستگاه مناقصه‌گزار:** شرکت شهر فرودگاهی امام خمینی(ره) ـ با نظارت معاونت توسعه زیرساخت/اداره کل برنامه‌ریزی و ساماندهی امور شهری شرکت شهر فرودگاهی امام خمینی(ره)
نشانی: تهران، کیلومتر ۳۰ اتوبان خلیج‌فارس، منطقه آزاد شهر فرودگاهی امام خمینی(ره) ـ ساختمان شرکت شهر فرودگاهی امام خمینی(ره)
**۲ـ شرایط متقاضی:** شرکت‌ها و مؤسسات حقوقی دارای گواهینامه تأیید صلاحیت ایمنی (HSE) و تعیین صلاحیت خدماتی (کد۴) خدمات عمومی از اداره کل تعاون، کار و رفاه اجتماعی استان تهران دارای اعتبار و سایر شرایط ذکر شده در اسناد ارزیابی کیفی و اسناد مناقصه
**۳ـ نحوه دریافت اسناد ارزیابی کیفی و مناقصه:** متقاضیان واجد شرایط لازم است اسناد مذکور را پس از چاپ آگهی نوبت دوم از روز دوشنبه مورخ ۱۴۰۱/۰۳/۲۳ لغایت روز پنجشنبه مورخ ۱۴۰۱/۰۳/۲۶ از سامانه مذکور دریافت و تا ساعت ۱۴ روز دوشنبه مورخ ۱۴۰۱/۰۴/۰۶ نسبت به ثبت اسناد مذکور در سامانه تدارکات الکترونیکی دولت و تحویل اصل پاکت «الف» به دبیرخانه شرکت به آدرس فوق اقدام نمایند.
**۴ـ چاپ آگهی:** چاپ آگهی نوبت اول ۱۴۰۱/۰۳/۲۲ و چاپ آگهی نوبت دوم ۱۴۰۱/۰۳/۲۳
**۵ـ نوع و مبلغ تضمین شرکت در فرآیند رجاع کار:** به‌صورت ضمانت‌نامه بانکی، مطابق با مبلغ مندرج در اسناد مناقصه
بدیهی است ثبت مدارک فوق‌الذکر در سامانه مذکور هیچگونه حقی را جهت متقاضیان برای شرکت در مناقصه ایجاد نخواهد کرد.
در صورت نیاز به اطلاعات بیشتر متقاضیان می‌توانند با تلفن ۵۱۰۰۸۸۴۵-۰۲۱ با اداره کل پیمان و امور قراردادها تماس حاصل نمایند.
جهت انجام مراحل عضویت در سامانه ستاد، با مرکز پشتیبانی و راهبری سامانه با شماره ۱۴۵۶ تماس حاصل نمایید.
**شرکت شهر فرودگاهی امام خمینی(ره) (سهامی خاص)**

**اعلامیه پذیره نویسی سهام**
**شرکت سرمایه گذاری پارس آریان (سهامی عام)**
**ثبت شده به شماره ۱۹۲۷۹۶ به شناسه ملی ۱۰۱۰۲۳۴۷۳۲۱**
پارس آریان

به اطلاع می‌رساند به استناد مصوبهٔ مجمع عمومی فوق‌العاده شرکت سرمایه‌گذاری پارس آریان سهامی‌عام، مورخ ۱۴۰۰/۱۱/۱۶ و مجوز شمارهٔ ۲۲۲-۰۰۴/۸۳۰۰۸۳ مورخ ۱۴۰۰/۱۰/۲۸ سازمان بورس و اوراق بهادار مقرر گردید سرمایهٔ شرکت از مبلغ ۱۹/۸۱۷ میلیارد ریال به مبلغ ۴۰/۰۰۰ میلیارد ریال، افزایش یابد. در مهلت تعیین شده جهت استفاده از حق‌تقدم خرید سهام، تعداد ۱٫۸۵۵٫۹۵۷٫۰۲۱ سهم از سهام جدید توسط سهامداران شرکت پذیره‌نویسی گردیده است. با عنایت به انقضای مهلت استفاده از حق‌تقدم مذکور و به منظور تحقق افزایش سرمایه، تعداد ۶٫۸۷۵٫۹۷۹ سهم ۱۰۰۰ ریالی استفاده نشدهٔ سهامداران برای پذیره‌نویسی عمومی با عنایت به مجوز شمارهٔ ۱۴۰۱۳۰۴۰۰۹۰۱۰۳۱۷۷۶ مورخ ۱۴۰۱/۰۳/۱۸ ادارهٔ ثبت شرکت ها به شرح زیر عرضه می‌گردد:

۱) الف: موضوع فعالیت های اصلی شرکت
۱- سرمایه‌گ

# دانش

ضمیمه علمی روزنامه اطلاعات یکشنبه ۲۲ خرداد ۱۴۰۱-سال نودوششم- شماره ۲۸۱۳۳

۶۰۰



درمان افراد قطع نخاعی
با مولکول‌های رقصان

۲
تصویرسازی داده‌ها
برای نابینایان

۶
واکنش به خطر و یادگیری از تجربه
با نورآدرنالین


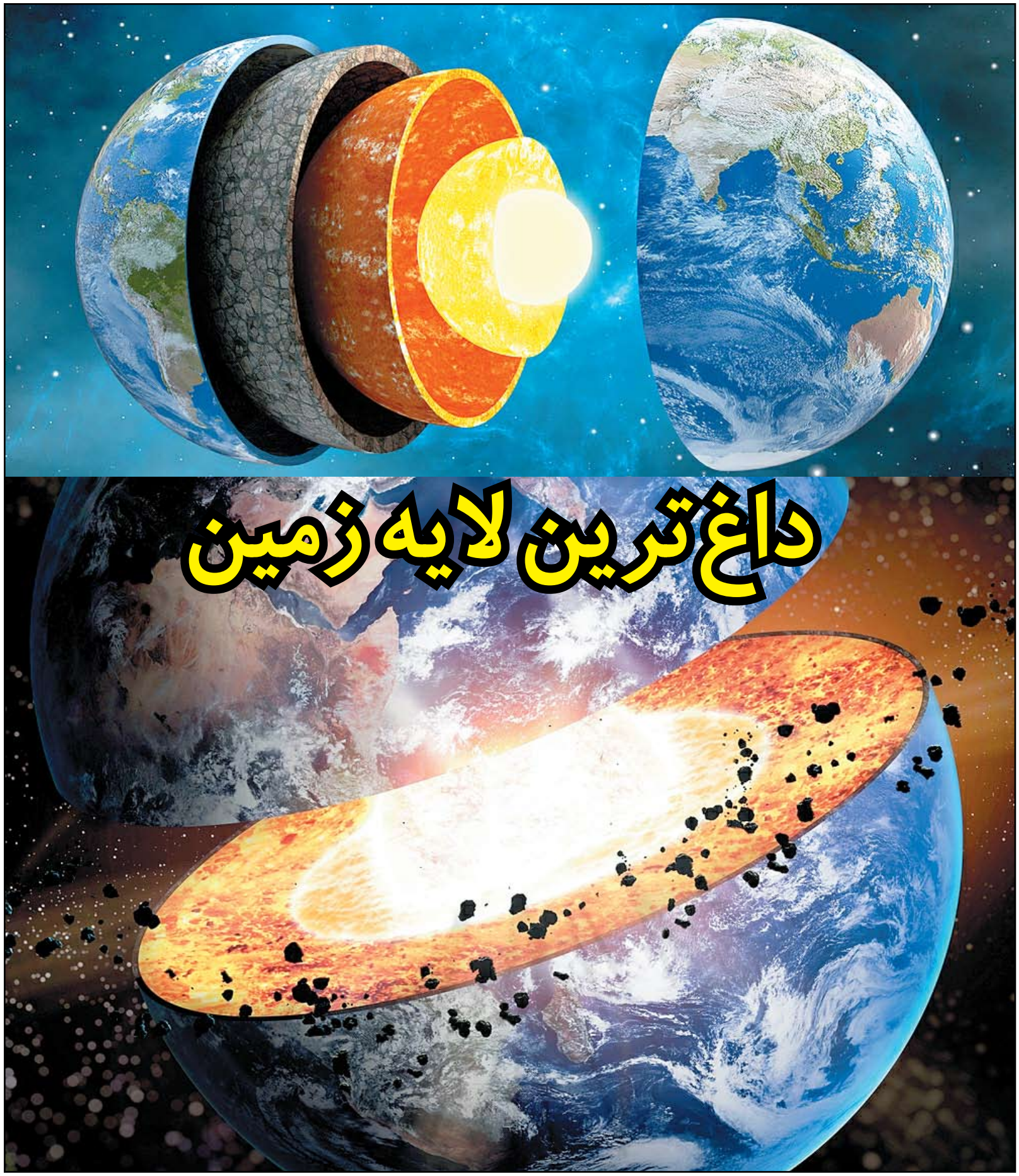

# تصویرسازی داده‌ها برای نابینایان

## امکان دسترسی آسانتر نابینایان به اطلاعات تصویرسازی شده

در دنیـای امـروز کـه نوشـته‌ها و تصاویر از صفحـات کتاب‌ها بـه صفحـات نمایش انتقـال یافته‌اند، بدون روی کار آمـدن ابزارها و وسایل دیجیتالی کمکی، کار و تحصیل و بسیاری از فعالیت‌های دیگر برای افراد نابینا بسـیار دشـوار می‌شد، چون زندگی در جوامع انسانی با رایانه ها و فضاهای مجازی گره خورده‌است.

خوشبختانه فناوری‌های کمکی از جمله صفحه‌خوان‌ها(screen reader) ، ذره بین‌های صفحه و نمایشـگرهای بریل تجدیدپذیر به نابینایان کمک می‌کنند بتوانند مانند سایر افراد از اپلیکیشن‌های رایانه و تلفن همراه استفاده کنند. برای مثال، صفحه‌خوان نرم‌افزاری است که محتویات صفحه نمایش را شناسایی و تعبیر می‌کند یا به بیانی دقیق‌تر آنهـا را بـه صورت‌های دیگر مانند صـوت یا خط بریل برمی‌گرداند. اما افراد نابینا یا افرادی که بینایی ضعیفی دارند شـاید به سـختی بتوانند یا اصلاً نتوانند به انواع دیگر اطلاعات به ویژه اطلاعات تصویرسازی شده (data visualization)شبکه اینترنت دسترسی داشته باشند.

آنها میلیون‌ها انسانی هستند که از مشاهده، کاوش و تعبیر کردن داده‌هایی که به صورت جدول و نمودار ارائه شـده‌اند محروم هسـتند. داده‌هایی مثل جدول نتیجه انتخابات، جدول جزئیات وضعیت سلامت و نماگرهای اقتصادی از جمله اطلاعات تصویرسازی شده هستند.

بهترین روشی که یک طراح تصویرسازی اطلاعات به کار می‌برد گنجاندن تعداد کمی جمله است که جدول و اطلاعات حاشیه یا زیر آن را شرح می‌دهند. تیمی میان‌رشته‌ای از «مؤسسه فناوری ماساچوست» (MIT)در تلاش است تا تصویرسازی اطلاعات برای خواندن صفحه را تسهیل کند، به طوری که کاربر به راحتیِ همین روش از آن بهره‌مند شود. آنها چند نمونه اولیه از ساختارهای مبتنی بر تصویرسازی اطلاعات ساختند که توصیفات متنی را با درجات مختلف جزئیات در اختیار کاربر می‌گذارند. بدین ترتیب کاربرِ نابینایی که از صفحه‌خوان استفاده می‌کند می‌تواند از داده‌های پیشرفته تا داده‌های ساده را تنها با چند ضربه روی صفحه کلید مرور کند.

این پژوهشگران یک چهارچوب ایجاد کردند تا طراحان تصویرساز بتوانند روی نحوه ایجاد تصویرسازی اطلاعاتی به شکلی سیستماتیک فکر کنند. آنها سـه جنبه مختلف را برای ایجاد تصویرسـازی‌های قابل دسـترس تعیین کردند: سـاختار، ناوبری وب (navigation)و شرح. منظور از سـاختار، مرتب کردن اطلاعات در یک سلسـله مراتب است. ناوبـری وب نیـز بـه نحوه حرکـت کاربر در میـان توصیفاتی با میزان محتوای مختلف اشـاره دارد و بالاخره منظور از شـرح این اسـت که اطلاعات چگونه با صوت بیان می‌شـوند و چه مقدار از آن اطلاعات به کاربر منتقل می‌شود.

آنها با اسـتفاده از این سـه وجه تعیین شـده، نمونه‌های اولیه‌ای از اطلاعات تصویرسـازی شـده سـاختند که با هدف تسـهیل خوانش و پیمایش برای کاربرانی که از صفحه‌خوان اسـتفاده می‌کنند طراحی شـده‌اند. به‌عنـوان مثـال، یکی از ایـن نمونه‌های اولیـه «چند نما» (multiview)نـام دارد و بـه افـراد کمـک می‌کند بـا ضربه زدن به فلش‌هـای بالا و پاییـن روی صفحه کلید، اطلاعاتی مختلف با کمیت و جزئیـات متفـاوت را مطالعـه کنند. در این‌جا، موضوع یا عنوان جدول اطلاعاتِ درجه اول هستند و توضیح کنار جدول‌ها اطلاعاتِ درجه دوم. همچنین، کاربر با فشـردن فلش‌های چپ و راسـت می‌تواند در میان اطلاعاتِ هم‌تراز گردش کند. نمونه اولیه دیگر که «هدف» (target) نـام گرفتـه اسـت مانند نمونه اولیه نام برده بـا همان فلش‌های چپ و راست و بالا و پایین کار می‌کند اما علاوه بر آن دارای منوی جدول‌های اصلی (drop-down menu)متن نیز هست که کاربر می‌تواند با انتخاب هر کدام از آنها به طور مسـتقیم و بلافاصله به جدول یا نمودار مورد علاقه خود برسد.

ایـن نمونه‌هـای اولیه همراه با جدولی از داده‌های قابل دسـترس روی ۱۳ کاربـر نابینـا و کم‌بینـا کـه دچار اختلال دیـداری بودند و از نرم‌افزار صفحه‌خوان اسـتفاده می‌کردند آزمایش شـدند. از این کاربرها خواسـته شـد به هر نمونه اولیه بر اسـاس چند معیار نمره دهند و آنها را رتبه‌بندی کنند. این که چقدر یادگیری با آن آسـان می‌شـود و این که چقدر یافتن داده‌ها و پاسـخ‌گویی به پرسـش‌ها راحت می‌شود مواردی از این معیارها هستند.

کاربرها پس از استفاده از این دو نمونه اولیه اعلام کردند که به کمک هر دوی آنها سریع‌تر توانستند الگوهای داده‌ها را شناسایی کنند. آنها با بالا و پایین کردن اطلاعات کلی و جزئی روی صفحه نمایش توانستند نسبت بـه زمانـی که فقط خود جدول‌ها را کاوش می‌کردند آگاهی روشـن‌تری از محتوای پیش رویشـان کسـب کنند. به علاوه، با برخورداری از منوی جداول با سرعت بیشتری توانستند به ناوبری وب بپردازند.

اگـر چه رویکرد جدید، دسترسـی کاربرهـای نابینا و کم بینا را به اطلاعات تصویرسـازی شـده بسیار آسـان کرد اما کاربرهایی که طی آزمایـش آنهـا را تجربه کردند باز هم به خواندن داده‌های خود جدول‌ها تمایل نشـان می‌دادند. ممکن اسـت علت آن آشـنایی داشتن با شیوه قبلی باشـد. این امر نشـان می‌دهد که اصولی مانند آشـناییت، سـطح یادگیـری و کاربردپذیـری همچنان اهمیت دارند. هر چقدر هم رویکردِ تازه خوب و بی‌نقص باشد، اگر یادگیری با آن راحت نباشد، افراد باز هم به نسخه‌های قدیمی رجوع می‌کنند.

برخی از شرکت‌کنندگان در این آزمایش از چند وسیله خوانش به طور همزمان اسـتفاده کردند؛ یعنی برای مثال صفحه‌خوان، نمایشـگر بریل و ابزارهای صوتی سازی داده (data sonification)را در کنار هم داشتند. این که این ابزارها چقدر می‌توانند در فرایند تصویرسازی داده مکمل یکدیگر باشند در حال حاضر پرسشی بی پاسخ است.

به هر ترتیب چارچوبی که برای دسترسی نابینایان و کم‌بینایان به داده‌های نموداری و جدولی ابداع شـده، دشـواری‌هایی که این گروه از کاربرها در طول سال‌های اخیر هنگام استخراج اطلاعات تصویرسازی شده با آنها مواجه بودند را کاهش می‌دهد و ارزش و اهمیت آن را تنها افـرادی می‌داننـد که از نعمت بینایی محروم هسـتند؛ از جمله یکی از دانشمندان حاضر در این تیم پژوهشی که نابینا است و دسترسی آسان‌تر به اطلاعات به کمک این رویکرد برایش امری ثابت شده است.

هدف بعدی آنها این اسـت که با اسـتفاده از نمونه‌های اولیه خود، چهارچوبـی را طراحـی کنند و با آن ابزاری بسـازند که بتواند اطلاعات تصویرسازی شده را به فرمت‌های قابل دسترس تبدیل کند.

### جداول اطلاع‌رسان آنلاین برای نابینایان

در نخستین روزهای شیوع پاندمی کووید- ۱۹، مرکز کنترل و پیشـگیری بیماری (CDC)جدولی سـاده تنظیم کرد تا شـرح دهد چگونه پروتکل‌های بهداشتی مثل استفاده از ماسک و رعایت فاصله گذاری اجتماعی می تواند منحنی صعودی تعداد مبتلایان و فوت شدگان را در سیر نزولی قرار دهد.

این جدول با افزودن سـایت‌های خبری توسـعه یافت و در سـکوهای شـبکه‌های اجتماعی به اشـتراک گذاشته شد، اما فاقد شرحی بود که بتواند برای افراد نابینایی که از نرم افزار صفحه‌خوان برای مرور وب استفاده می‌کنند قابل دسترس باشد. در نتیجه، ۲۵۳ میلیون نفر که در سراسر جهان دچار معلولیت در بینایی هستند از دسترسی به داده‌های این جدول بی‌نصیب ماندند.

بـه طور معمول جدول‌های آنلایـن فاقد این متن جایگزین هستند و حتی زمانی که شرح جدول گنجانده می شود، اطلاعات آن بی فایده و حتی نادرست هستند.

دانشمندان مطالعه‌ای را با افراد نابینا و بینا انجام دادند تا معلوم کنند چه شـرحی برای افزودن به داده‌های جدول اطلاع‌رسـان و سـودمند است و چه شـرحی بی‌فایده و علت آن چیست. سرانجام دریافتنـد توضیحاتـی که برای نابینایان انتخاب می‌شـوند باید در بردارنده اطلاعات و آمار کلی جدول باشـند، نه این که به شـرح طراحی ظاهری و تنظیم آن بپردازند.

علاوه بر این، یک مدل مفهومی سـاختند که می‌توان از آن برای ارزیابی شـرح جدول‌ها اسـتفاده کرد، حال چه این شـرح به صورت خودکار توسط یک نرم افزار ایجاد شده باشد یا به صورت دستی و توسط یک کاربر انسانی.

افرادی مانند روزنامه نگارها که با نوشـتن سـر و کار دارند می‌تواننـد توضیحاتـی را کـه بـرای افـراد نابینا فایده بیشـتری دارنـد فراهـم آورند و به دانشـمندان و پژوهشـگران کمک کنند تـا ابزارهایی بسـازند کـه بهتر می‌توانند به طور خودکار شـرح و عنوان درج کنند.

# تراشه‌ای که در هر ثانیه ۲ میلیارد تصویر را طبقه‌بندی می‌کند

هوش مصنوعی نقش بسیار مهمی در شکل‌گیری بسیاری از سیستم‌ها ایفا می‌کند؛ از پیش‌بینی متنی تا تشخیص پزشکی. بسیاری از سیستم‌های هوش مصنوعی که با الگوبرداری از مغز انسان ساخته شده اند، بر مبنای شبکه های عصبی مصنوعی کار می‌کنند. درون آنها نسخه الکتریکی نورون‌های زیستی در قالب یک شبکه به هم وصل شده‌اند و با مجموعه وسیعی از داده مثل تصاویر، آموزش دیده‌اند تا به منظور طبقه‌بندی یا تشخیص داده‌های جدید مورد استفاده قرار گیرند. این نورون‌های الکتریکی عناصر پردازشی فوق‌العاده به هم پیوسته‌ای هستند که برای حل مسائل هماهنگ با یکدیگر کار می‌کنند.

در شبکه‌های عصبی سنتی که به منظور تشخیص تصاویر استفاده می‌شوند، ابتدا تصویر هدف روی یک حسگر تصویر شکل می‌گیرد. این حسگر می‌تواند دوربین دیجیتال تلفن هوشمند باشد. سپس حسگر تصویر نور را به سیگنال‌های الکتریکی و سرانجام به داده‌های دودویی (باینری) تبدیل می‌کند؛ داده‌هایی که پس از آن به کمک تراشه‌های رایانه‌ای قابل پردازش، تحلیل، ذخیره‌سازی و طبقه‌بندی می‌شوند. سرعت بخشیدن به این عملکردها در ارتقاء هر اپلیکیشنی لازم است؛ از جمله نرم‌افزار تشخیص چهره، شناسایی خودکار متن در عکس یا تشخیص موانع در خودروهای خودران.

فناوری طبقه‌بندی تصاویر که در حال حاضر روی تراشه‌های دیجیتال نصب می‌شود می‌تواند در عرض یک ثانیه میلیاردها عملکرد محاسباتی یا رایانشی (computation) را انجام دهد و سرعت اپلیکیشن‌ها را بالا ببرد. با این حال، شکل‌های پیچیده‌تر طبقه بندی تصاویر مثل شناسایی اجسام متحرک، همانندسازی سه بعدی یا طبقه‌بندی سلول های میکروسکوپی بدن اکنون حتی از حد توان قدرتمندترین فناوری‌ها عبور کرده‌اند. میزان سرعت کنونی این فناوری‌ها از طریق مراحل مختلف محاسبات که در پردازشگر رایانه برنامه‌ریزی ساعتی شده‌اند تنظیم می‌شود. به عبارتی دیگر، عملکردهای محاسباتی در یک یک برنامه خطی یکی پس از دیگری به اجرا در می‌آیند.

برای برطرف کردن این محدودیت، پژوهشگران مهندسی رایانه در دانشگاه پنسیلوانیا نخستین تراشه مقیاس‌پذیر (scalable)را ساخته‌اند که تصاویر را تقریباً در لحظه طبقه‌بندی کرده و تشخیص می‌دهد. آنها چهار عامل وقت‌گیر در تراشه رایج رایانه‌ای را از میان برداشتند. این چهار مانع تبدیل سیگنال‌های نوری به سیگنال‌های الکتریکی، تبدیل داده‌های ورودی به فرمت دودویی، ماژول حافظه بزرگ و جاگیر و عملکردهای محاسباتی ساعتی هستند.

## سرعت نور و دقت مغز انسان

تراشه جدید کاری فراتر از خوانش و تفکیک تصاویر در مقیاس زمانی نانوثانیه انجام می‌دهد. برای این که بفهمیم این تراشه چقدر سریع اطلاعات را پردازش می‌کند، می‌توانیم سرعت فریم‌های فیلم‌های سینمایی را به ذهن بیاوریم. به طور معمول در یک فیلم سینمایی در هر ثانیه ۲۴ تا ۱۲۰ فریم نمایش داده می‌شوند. اما شاید باورکردنی نباشد که این تراشه می‌تواند نزدیک به ۲ میلیارد فریم را در ثانیه پردازش کند. بنابراین برای مسائلی که رایانش آنها مستلزم سرعت نور است اکنون دیگر یک راهکار فناورانه نوین وجود دارد.

تراشه مبتنی بر طراحی شبکه عمیق است و باید تعلیم ببیند تا بتواند مجموعه دادگان جدیدی که به آن داده می‌شوند را طبقه‌بندی کند. این همان کاری است که مغز انسان انجام می‌دهد. زمانی که یک مجموعه داده به آن معرفی می‌شود، شبکه نورونی عمیق اطلاعات را می‌گیرد و به دسته‌بندی‌هایی که از پیش یادگرفته طبقه‌بندی می‌کند. باید هم در جزئیات دقیق باشد که بداند کدام تصویر به کدام گروه تعلق دارد و هم قابلیت درک مفهوم کل را داشته باشد؛ یعنی بتواند داده هایی که به صورت یک مجموعه جدید به آن عرضه می شوند را دریافت کند. دانشمندان می‌توانند با افزودن لایه‌های عصبی بیشتر این شبکه عمیق را پیچیده‌تر کنند، به طوری که تراشه بتواند تصاویری با پیچیدگی و وضوح تصویر بیشتر را خوانش کند.

حذف این چهار مورد با پردازش نور دریافتی از شی ء مورد نظر و به کمک یک شبکه عصبی عمیق نوری که روی یک تراشه ۹/۳ میلی متری تعبیه شده بود امکان‌پذیر شد.

نورون‌های نوری بی‌شمار این تراشه از طریق سیم‌های نوری که به آنها «موج بر» (waveguide)نیز می‌گویند به هم متصل شده‌اند و شبکه عمیقی از لایه‌های عصبی را تشکیل می‌دهند که عملکرد شبکه عصبی مغز انسان را تقلید می. اطلاعات از لایه‌های این شبکه عبور می‌کند. در هر مرحله از روند طبقه‌بندی، تصاویر ورودی متناسب با گروه‌های تصاویری که تراشه آنها را از پیش یاد گرفته طبقه‌بندی می‌شوند و هر تصویر به دسته مربوطه اضافه می‌شود. برای مثال، تراشه توانست تصاویر حروف الفبا که با دست نوشته شده بودند را طبقه‌بندی کند.

این شبکه عمیق نیز درست مانند شبکه عصبی مغز ما طوری طراحی شده که اطلاعات را خیلی سریع پردازش می‌کند. این تراشه می‌تواند در عرض نیم نانوثانیه یک دور کامل طبقه‌بندی تصاویر را به پایان برساند. در این برش زمانی کوتاه تراشه‌های رایانه‌ای سنتی فقط می‌توانند یک مرحله از محاسبات را در برنامه زمانی ساعتی خود به اتمام برسانند.

تراشه اطلاعات را به دنبال فرایندی به نام «محاسبات انتشاری» پردازش می‌کند. بدین معنی که علی رغم سیستم‌های مبتنی بر زمان‌بندی ساعتی، محاسبات طی انتشار نور به درون تراشه صورت می‌گیرند. مزیت دیگر آن این است که دیگر نیازی نیست مرحله تبدیل سیگنال‌های نوری به سیگنال‌های الکتریکی پشت سر گذاشته شود؛ چون این تراشه می‌تواند سیگنال‌های نوری را بی‌واسطه بخواند و پردازش کند. این دو تغییر عمده تراشه را به فناوری سریع تری تبدیل کرده‌اند.

اما قابلیت تراشه در پردازش مستقیم سیگنال‌های نوری خود یک مزیت دیگر دارد. زمانی که تراشه‌های رایانه‌ای فعلی سیگنال‌های الکتریکی را پردازش می‌کنند، اغلب آنها را از درون واحد پردازش گرافیکی (GPU)عبور می‌دهند. این ابزار اختصاصی که برای رندر کردن تصاویر به کار می رود، هم فضای نسبتاً زیادی را اشغال می‌کند و هم مصرف برق دارد. تراشه جدید نیازی به ذخیره اطلاعات ندارد، بنابراین لازم نیست واحد ذخیره‌کننده حافظه که بزرگ و جاگیر است روی آن نصب شود.

با حذف قطعه حافظه که وظیفه‌اش ذخیره‌سازی تصاویر است، داده‌های شخصی افراد نیز بیشتر در مصونیت قرار می‌گیرند. با وجود تراشه‌هایی که داده‌های تصویری را به طور مستقیم خوانش می‌کنند، به ذخیره‌سازی تصاویر نیازی نیست؛ در نتیجه دیگر احتمال نشت داده‌های حساس یا شخصی در کار نیست که موجب نگرانی شود.

تراشه‌ای که قادر باشد با سرعت نور اطلاعات را خوانش کند و میزان امنیت سایبری بالاتری را فراهم آورد، در زمینه‌های بسیاری کاربرد خواهد داشت. این یکی از دلایلی است که مطالعه روی این فناوری طی دهه‌های گذشته افزایش یافته است.

این نخستین باری نیست که فناوری خوانش مستقیم سیگنال‌های نوری ساخته می‌شود، اما نخستین باری است که سیستم کاملی روی کار می‌آید که تراشه آن هم با فناوری کنونی سازگار است و هم با قابلیت مقیاس‌پذیری خود می‌تواند داده‌های پیچیده‌تر را نیز پردازش و خوانش کند.

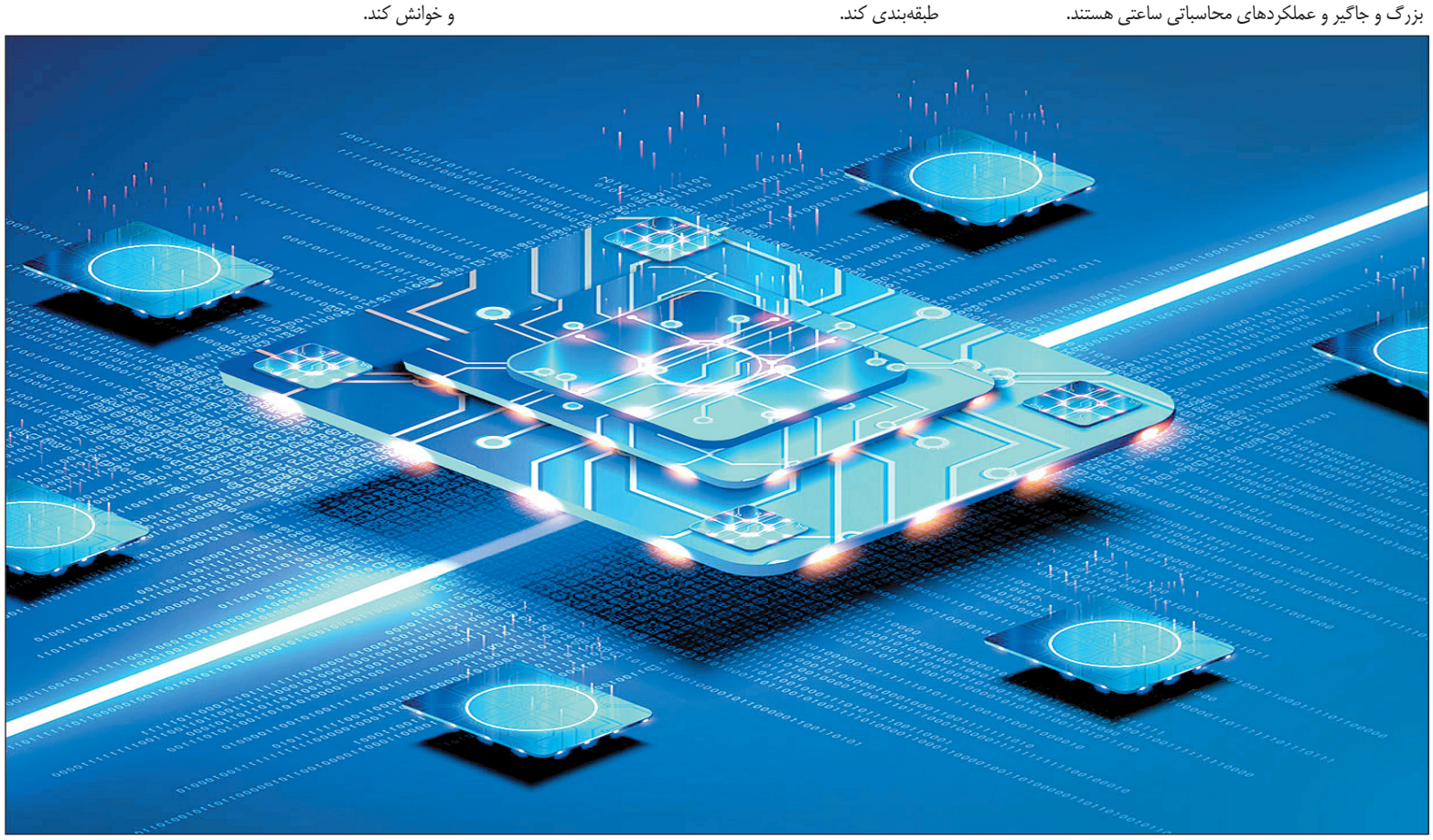

# درمان افراد قطع نخاعی با مولکول‌های رقصان

صدمـات و ضایعـات نخاعـی سـالانه هزاران نفـر را در دنیا خانه‌نشـین می کند. مهم‌ترین عوامل ایجاد ضایعات مغزی نخاعی عبارتند از: جنگ‌ها، تصادفات رانندگی، حوادث غیرمترقبه، خشونت، سـقوط از بلندی، بیماری مادرزادی و بعضی بیماری‌های سیسـتم عصب مرکزی.

میـزان ایـن ضایعات در کشـورهای جهان سـوم نسـبت به کشـورهای پیشـرفته به دلایلی مثل پایین بـودن فرهنگ ایمنی و پیشـگیرانه، عـدم رعایت مسـایل ایمنی، عـدم مهارت در حمل تخصصی افراد حادثه‌دیده، ضعف فوریت‌های پزشکی و غیره بسیار بیشتر است.

برای کاسـتن این ضایعات، آموزش افراد جامعه بسـیار مهم اسـت؛ آموزش از طریق مدرسـه، رسانه‌های ملی، نشریات، ساخت کلیپ‌های هشـداردهنده، همچنین اطلاع‌رسانی با فضای مجازی و حتی اضافه کردن روش‌های امدادرسـانی و ایمنی و نحوه حمل بیماران مصدوم به امتحان آیین‌نامه رانندگی بسیار مؤثر واقع می‌شود؛ به‌ویژه در کشور ما که آمار تصادفات رانندگی بسیار بالاست و خیلی از مصدومان پس از تصادف شـرایط بدتری پیدا می کنند یا گاهی قطع نخاع می‌شـوند؛ چون افراد غیرماهر برای نجات و حمل افراد صدمه‌دیده از ناحیه نخاع وارد عمل می‌شـوند و شیوه‌های نادرست به‌کار می‌برند. لذا افراد جامعه باید بدانند که به جز در شرایط خاص، بهتر اسـت برای امداد و نجات مصدومان سـتون فقرات کار را به دست نیروهای کاردان و اهل فن بسپارند. برای کمک به مصدومان ستون فقرات بهترین راه تماس با مراکز فوریت‌هاست تا حمل افراد مصدوم توسط افراد مجرب و آگاه به مسائل ایمنی صورت گیرد و از بدتر شدن وضعیت بیمار جلوگیری شود.

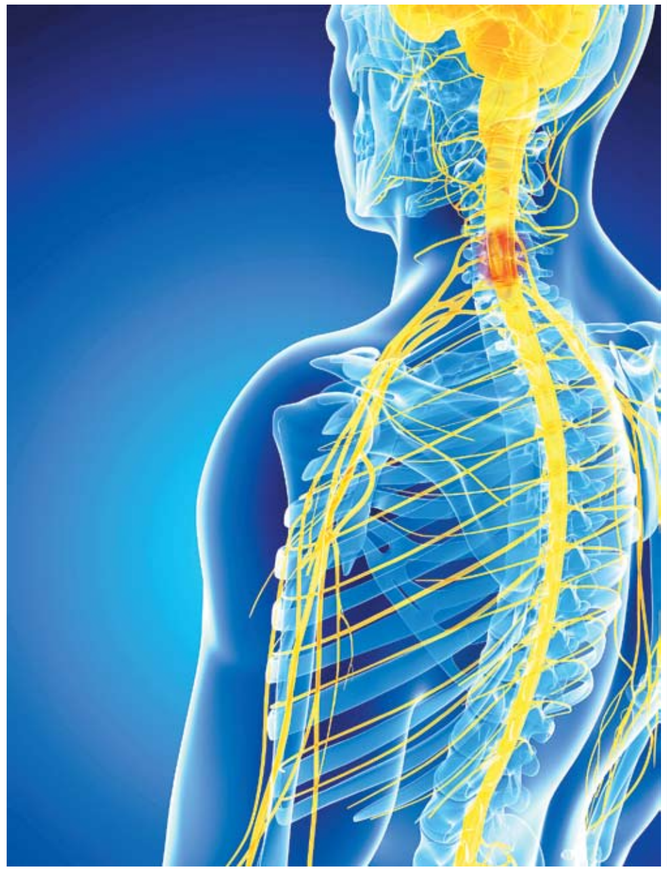

متأسـفانه عـدم رعایت قوانیـن و مقـررات رانندگی، ضعف زیرساخت‌ها و کیفیت نامناسب وسایل نقلیه و غیره موجب شده‌اند آمار مصدومان ناشـی از حوادث رانندگی در کشـور ما به شدت بالا رود و تقریباً سه برابر متوسط جهانی باشد.

در ۹ ماه اول سـال ۱۴۰۰، حدود ۲۷۰ هزار نفر در تصادفات جاده‌ای صدمه دیدند که ۵۳هزار نفر از آنها دچار معلولیت شدند.

هم‌اکنـون میلیون‌هـا نفـر در جهان در اثـر صدمات مغزی- نخاعی و قطع نخاع دچار فلج اعضای حسی و حرکتی هستند و هر سال به تعداد آنها اضافه می‌شود.

با توجه به مشـکلات حسـی و حرکتی این افراد و نیاز به چند نفـر بـرای مراقبت و دادن خدمات به آنها، شـاید بتوان گفت برای مراقبت از هر فرد دچار شده به فلج مغزی- نخاعی، ۴تا ۵ نفر به‌طور مستقیم در گیر مشکلات او هستند.

با توجه به هزینه‌های مالی بالا و تبعات و مشـکلات روحی و روانـی ناشـی از ضایعـات مغـزی- نخاعی برای فـرد و جامعه، دانشـمندان و محققان زیادی در سراسـر جهان در تلاش هسـتند تا راه‌حلی برای این معضل و درمان آنها پیدا کنند.

در سـال‌های اخیر کوشـش‌ها و روش‌های درمانی نوینی در این‌باره به اجرا درآمده‌اند. تاکنون، دانشمندان با تکیه بر شیوه‌های درمانـی جدید برای درمان فلـج نخاعی از طریق تولید نورون‌های جدید با استفاده از سلول‌های بنیادی یا با ژن درمانی سعی کرده‌اند بـدن فـرد را وادار به تولید پروتئین (پپتید) خاصی کنند که به ترمیم عصب صدمه‌دیده کمک می‌کند. آنها حتی با تزریق مسـتقیم این پروتئین به بدن بیمار به درمان او مبادرت کرده‌اند. همچنین تلاش شـده اسـت با استفاده از تکنولوژی‌ها و نصب الکترود در داخل مغز و نیز استفاده از ابزار کمکی و هوش مصنوعی، به بازگرداندن توان حرکت این افراد کمک شود.

یک کار موفق که در این زمینه توسـط دانشـمندان سوئیسی انجام شـده نصب دسـتگاه ایمپلنت الکترونیکی در ستون فقرات و نخاع بیماری اسـت که ۵ سـال پیش قطع نخاع شـده بود. اگر چه این روش برای درمان جراحات نخاع نبود اما برای نخسـتین بار با ایـن روش یـک بیمار قطع نخاع کامل توانسـت حرکت کند. البته این توان حرکت فقط توسـط ایمپلنت الکتریکی حاصل نشـد، بلکه ورزشـکار بودن «میشـل روکاتی» و ادامه حرکات ورزش و انجام و پیگیری جدی بازپروری و روحیه بسـیار بالای او عواملی بودند که به او کمک کردند بتواند با این دستگاه حرکت کند.

شـایان ذکر اسـت که روشی توسـط یک جراح ایرانی مغز و اعصـاب و سـتون فقـرات به نام دکتر «محمد نبی نعمتی» اسـتاد دانشـگاه «هانوفر» و رئیس بخش جراحی مغز و اعصاب دانشـگاه «بن» در آلمان ابداع شد. این روش شامل کار گذاشتن یک دستگاه کوچک به قطر ۵ میلی‌متر و طول ۳سانتی‌متر بود. یک عمل جراحی بسته و نیم‌باز که از راه دور هدایت می‌شد روی ۱۲۰بیمار قطع نخاع شده به اجرا در آمد. بدین ترتیب آنها توانستند کنترل ادرار و مدفوع خـود را بـاز یابند، علاوه بر این که امکان ارتباط جنسـی و مقاربتی آنان برقرار شد.

همچنیـن، نوعی پروتز عصبی برای کمک به حرکت بیماران قطع نخاع شـده در ایران ابداع شـده است که مورد استفاده بیماران قرار می‌گیرد.

از جملـه امیدبخش‌تریـن و جدیدترین کاری که در این رابطه انجام شـده است، تحقیقات پرفسور «ساموییل استاپ» از دانشگاه نورث وسـت امریکا اسـت. دکتر اسـتاپ و همکارانش یک راه‌حل مهندسی‌محور با استفاده از نانو الیاف ارائه کردند که نتایج آن در ۱۲ نوامبر ۲۰۲۱ در مجله «ساینس» (Science) منتشر شد.

دکتر اسـتاپ و تیمش، نخاع ۲۴ موش را قطع کردند و بعد از ۲۴ سـاعت نانو الیاف‌ها (ژل) را به محل ضایعه و محل قطع نخاع ۱۲ مـوش تزریـق کردند. نتیجـه حیرت‌انگیز بود؛ فقط در عرض ۴ هفته، تمامی موش‌هایی که تزریق در نخاع آنها صورت گرفت توان حرکتی خود را باز یافتند، اما موش‌هایی که این ماده ترکیبی به آنها تزریق نشد همه فلج شدند .

تشـریح بدن موش‌های درمان‌شـده نتایج و تحولات بسـیار مهمی را آشـکار کرد. یکی از آنها این اسـت که نانوترکیب کشـت داده‌شـده توسـط این محققان برای نخستین‌بار توانست به صورت پوشـش یا غلاف روی اکسـون‌های صدمه‌دیده قرار گیرد و غشـاء میلین آکسون‌ها را کاملاً ترمیم کند. دیگر این‌که تجمع عصب‌های آسـیب‌دیده (سـلول‌های سـتاره‌ای) در محل ضایعه که خود مانع ترمیم و بهبود زخم‌ها هسـتند در نتیجه تزریق این ژل به شـدت کم شدند .

همچنین، این ماده تزریقی موجب شـد شبکه‌ای از مویرگ‌ها و رگ‌هـای خونـی در محـل ضایعـه و محل تزریق بـرای انتقال مواد مغذی به سـلول‌های آسـیب‌دیده تشـکیل شود و به دنبال آن سلول‌های حرکتی بیشتری احیاء شوند.

به علاوه، تزریق این ماده موجب تشکیل غشای میلین و ترمیم آکسـون‌های آسـیب‌دیده شد. همانند پوشش روی سیم‌های بدون روکش برق، غشاء تشکیل‌شده روی آکسون‌های صدمه‌دیده علاوه بر هدایت پیام‌ها به بالا و سراسر طناب نخاعی مانند عایق عمل کرد، مانع از اختلال و تداخل پیام‌ها شد و موجبات انتقال پیام‌ها از قسمت قطع‌شده به سیستم مرکزی را به نحو مؤثری فراهم کرد.

نانو الیاف‌های حاوی مولکول‌های رقصان با یک بار تزریق به موش‌ها با بالا بردن سـطح تحرک سلول‌های گیرنده و برگرداندن ارتباط از بین‌رفته توانسـتند قطع نخاع و مشـکل فلج این حیوانات را درمان کنند.

مـاده ژلاتینـی نانـو الیاف پس از ۱۲ هفتـه کاملاً جذب بدن موش‌ها شد بدون این که عوارض جانبی قابل‌ذکری ایجاد کند.

محققان دانشـگاه «نورث وسـت» ایالات‌متحده و مؤسسـه بیومهندسـی «کاتالونیا(IBEC)» به سرپرستی پرفسور ساموییل اسـتاپ که این روش درمانی تزریقی را با اسـتفاده از نانو الیاف ارائه کردند بر این عقیده‌اند که مولکول‌های رقصان که در درمان نقش دارند، گیرنده‌های سلولی مدام در حال حرکت را هدف قرار می‌دهند. هر چه این حرکت‌ها سـریع‌تر باشـد با سرعت بیشتری سلول‌های گیرنده را پیدا خواهند کرد.

از سـوی دیگر مولکول‌های غیرمؤثر در درمان نیز نخواهند توانست با گیرنده سلولی تماس پیدا کنند.

راز نهفتهٔ این درمان انقلابی جدید تنظیم حرکت مولکول‌هاست؛ به‌طـوری کـه آنها بتوانند گیرنده‌های سـلولی مدام در حال حرکت را پیدا و فعال کنند.

«زیـدا آلوارز پینتو» دسـتیار دکتر اسـتاپ مـی گوید: «کلید نوآوری تحقیق ما که تاکنون هرگز انجام نشده است کنترل حرکت مجموعـه بیـش از ۱۰۰ هـزار مولکـول در درون نانو الیاف‌های ما اسـت کـه با حرکت مولکول‌ها، رقص یـا جنبش مولکول‌ها که به عنوان پلیمرهای سوپر مولکولی شناخته می‌شوند، به طرز مؤثرتری می‌توانند با گیرنده‌های مدام در حال حرکت تماس پیدا کنند.»

دکتر اسـتاپ و تیمش دریافتند که تنظیم حرکت مولکول‌ها در درون شـبکه نانو الیاف، آنها را چابک‌تر سـاخته و موجب درمان مؤثرتر موش‌های فلج و قطع نخاع شده است.

پرفسور استاپ می‌گوید: «انتظار ما از روشی که ارائه کردیم در مرحله نخسـت درمان فوری افرادی اسـت که از ناحیه نخاع صدمه می‌بینـند و جلوگیـری از فلج شـدن آنهاسـت. در اصل این روش یک روش پیشگیرانه برای جلوگیری از فلج شدن افراد صدمه‌دیده نخاعی اسـت یـا حداقل بازگرداندن توان انجام وظایف بیشـتری پـس از صدمـه و حفظ آن توانایی‌هاسـت. در مرحله دوم، تمرکز ما برای درمان افرادی اسـت که مدت‌ها قبل صدمه دیده و دچار فلج نخاعی شده‌اند.»

البته برای درمان افرادی که ماه‌ها و سـال‌ها قبل فلج شـده‌اند یا افرادی که دچار فلج مزمن هستند نیاز است هم‌زمان با یک عمل جراحی در ستون فقرات، ماده نانو الیاف را در محل قطع نخاع آنان تزریق کنند و سپس با فیزیوتراپی درمان را ادامه دهند.

این استاد برجسته دانشگاه نورث وست و پیشگام در رشته نانو مواد احیاکننده بر این باور است که با این روش می‌توان بیماری‌هایی مانند ام‌اس، آلزایمر، پارکینسون یا فلج ناشی از بیماری‌های مخرب عصبی را درمان کرد.

دکتـر اسـتاپ مولکول‌هـای درون نانو الیـاف را که به علت نداشـتن پیوند کووالانسـی مرتب در حال حرکت و لرزش هستند، «مولکول‌های رقصان» نامید .

ایـن روش درمانـی انقلابی هم‌اکنـون در انتظار صدور مجوز سازمان دارو و غذای امریکا(FDA) است تا پس از دریافت مجوز، آزمایش‌هـا روی انسـان انجام و سـپس درمان بالینی آن شـروع شود.

بـا توجه به نتایج بی‌سـابقه حاصـل از این روش درمانی روی موش‌هـا، عملکرد فوق‌العاده موفق مولکول‌های رقصان در درمان موش‌ها، تحولات مشاهده‌شـده در تشریح بدنی موش‌های درمان شـده، ترمیم آکسـون‌ها و بالاخره ترمیم غشاء میلین آکسون‌ها که برای نخستین‌بار در دنیای پزشکی اتفاق افتاد، به نظر می‌رسد این روش درمانی بتواند نه فقط از فلج شدن افراد صدمه‌دیده در تصادفات جلوگیری کند، بلکه بتواند در درمان افراد فلج شده که اکنون تعداد آنها به میلیون‌ها نفر می‌رسد مؤثر واقع شود و توان حسی و حرکتی آنان را به احتمال نزدیک به یقین بازگرداند .

اگر چه تولید و تهیه این ماده نانوالیاف و کشت آن روی داربست خاص مسـتلزم هزینه بالایی اسـت، اسـتفاده و کاربرد آسان آن به صورت تزریق در محل ضایعه نخاعی و در دو طرف ستون مهره‌ها از دیگر مزایای این روش است.

**بهرام مسعودی**

## درمان تأثیرگذار با مولکول‌های رقصان

درمان بیماران نخاعی با مولکول‌های رقصان که دانشـمندان دانشـگاه نورث وسترن مبتکر آن هسـتند یک شـیوه درمانی تزریقی اسـت که جلوی پیشرفت فلج را می‌گیرد و بافت‌هایی را که پس از چندین آسیب‌دیدگی نخاعی صدمه دیده‌اند ترمیم می‌کند.

ایـن روش درمانـی موفقیت‌آمیز با ارسـال سـیگنال‌های زیسـت‌فعال و تحریک سـلول‌ها با ایجاد پنج تغییر و تأثیر، آسـیب‌دیدگی شـدید نخاعی را در موش‌های آزمایشـگاهی فلج بهبود داد: نخست، بخش‌های انتهایی نورون‌ها که آکسون نام دارند بازسازی شدند.

دیگر این که زخم ایجاد شـده در بافت که می‌تواند سـد راه روند بازسـازی و ترمیم شـود به طرز قابل‌توجهی کوچک شد.

همچنین، میلین که لایه عایق آکسون‌ها است و در انتقال سیگنال‌های الکتریکی نقش مهمی دارد دوباره اطراف سلول‌ها شکل گرفت.

تغییر چهارم اثرگذاری شکل‌گیری رگ‌های خونی برای رساندن مواد مغذی به سلول‌های ناحیه صدمه‌دیده بود و پنجمین تأثیر این بود که نورون‌های حرکتی بیشتری سالم باقی ماندند.

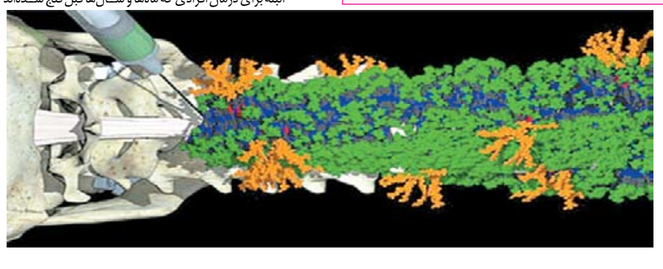

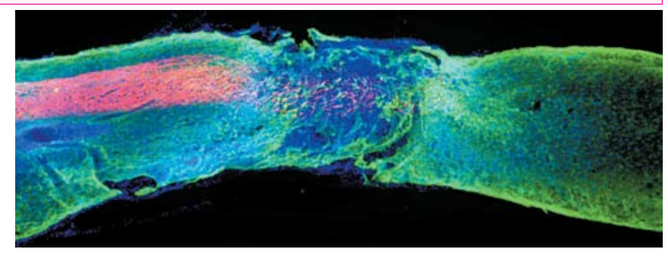

# واکنش به خطر و یادگیری از تجربه با نورآدرنالین

## ماده شیمیایی دخیل در پاسخ جنگ یا گریز به مغز کمک می کند از اتفاقات پیش‌بینی نشده تجربه بیاموزد

مغـز در واکنـش بـه یک موضوع یـا اتفاق ناگهانـی و پیش‌بینی نشـده ترکیبی شـیمیایی به نام نورآدرنالین (نوراپینفرین) ترشح می کند. نورآدرنالین می‌تواند به دو شـکل هورمون و پیام‌رسـان عصبی رفتار کند و بیشترین نقش را در تمرکز آگاهانه دارد. در پزشکی از آن برای درمان فشار خون پایین استفاده می‌شود. یکی از مهم‌ترین عملکردهای آن نقش پیام‌رسـان عصبی اسـت که از نورون‌های سمپاتیک رهاسازی می‌شود و بر قلب تأثیر می‌گذارد.

این ماده هوشـیاری و انگیختگی (arousal)را افزایش می‌دهد؛ حین این که موجب آزاد شـدن انرژی، بالا رفتن ضربان قلب و افزایش فشار خون نیز می‌شود. ترشح بیش از حد نورآدرنالین در انسان اضطراب را به همراه دارد.

اما در جانوران، نورآدرنالین همان ماده‌ای است که در پاسخ جنگ یـا گریـز آنها دخالت زیـادی دارد. این واکنـش فیزیولوژیکی زمانی از جانور سـر می‌زند که در معرض تهدیدهای محیطی، خطر و حمله قرار می‌گیرد. این که نورآدرنالین هنگام مواجهه با یک رخداد ناگهانی و دور از انتظار در مغز ترشـح می‌شـود پیش‌تر شـناخته شده بود، اما مطالعات اخیـر بـرای نخسـتین‌بار به ارتباط بین این مـاده و یادگیری از تجربه و تغییر رفتار پی برده‌اند.

مطالعات انجام شده روی موش‌ها نشان می‌دهند که مغز می‌تواند اتفاق‌های حیرت انگیز را به گونه‌ای متفاوت از اتفاقات پیش‌بینی شـده ثبت کند تا بتوانیم آنها را به خاطر داشته باشیم و یاد بگیریم که در برابر اتفاق غیر منتظره بعدی چگونه رفتار کنیم و چه واکنشی نشان دهیم.

پژوهشـگران «مؤسسه فناوری ماساچوست» (MIT)برای شرح ارتباط بین نورآدرنالین و یادگیری از تجربه پیشین، باید ابتدا به موش‌ها یاد می‌دادند انتظار یک سـناریوی به خصوص را داشـته باشند. بنابراین بـرای موش‌هـا دو نـوع صدای مختلف را پخش کردند و به آنها آموزش دادند متناسـب با صدایی که می‌شـوند اهرمی را فشـار دهند؛ صدای فرکانس بالا به آنها می‌فهماند که باید اهرم را هُل دهند تا جایزه دریافت کنند. صدای فرکانس پایین نیز بدان معنا بود که فشـردن اهرم مسـاوی با تنبیه شـدن اسـت و تنبیهشـان این بود که یک جریان هوا با فشار به سمت آنها روانه می‌شد.

پس از وضع قوانین بازی، پژوهشگران مرحله غافلگیری موش‌ها را آغاز کردند. بدین شـکل که اگر پس از شـنیدن صوت فرکانس بالا اهرم را فشـار می‌دادند به جای این که تشـویق شـوند، تنبیه می‌شـدند.

### هنگام پاسخ جنگ و گریز در مغز چه می گذرد؟

هنگامی کـه یـک جانور یا انسـان در واکنش بـه ادراکاتش نسـبت به خطر و حمله، «پاسـخ جنگ و گریز» را تجربه می کند، مجموعه‌ای از واکنش‌های شیمیایی در بدن آن رخ می‌دهند. نقطه شـروع پاسـخ جنگ و گریز، غده آمیگدال (بادامه) است که بخشی از دستگاه کناره‌ای مغز را تشکیل می‌دهد.

آمیگدال یک پاسخ عصبی را در غده هیپوتالاموس (زیرنهنج) تحریک می کند. پس از این پاسـخ اولیه، غده هیپوفیز (زیرمغزی) فعال شده و هورمونی به نام «آدرنوکورتیکوتروپین» (ACTH) ترشح می‌شود. تقریباً هم‌زمان با آن غده‌های آدرِنال (فوق کلیوی) فعال می‌شـوند و هورمون اِپی نفرین را ترشـح می کنند. رهاسازی پیام رسـان‌های شـیمیایی به تولید هورمون کورتیزول می‌انجامد کـه فشـار خـون و قند خـون را افزایش داده و دسـتگاه ایمنی را سرکوب می کند.

پاسخ اولیه و واکنش‌هایی که جانور پس از آن نشان می‌دهد تغییراتی در جهت بالا بردن انرژی هستند. با اتصال اپی نفرین به سلول‌های کبد، میزان انرژی افزایش می‌یابد و به دنبال آن گلوکز نیز تولید می‌شـود. گردش کورتیزول اسـیدهای چرب را به انرژی قابل دسـترس بـرای جانور تبدیل می کند. سـرانجام، این انرژی ماهیچه‌هـای بـدن را برای اجرای واکنش در شـرایط خطرناک، تهدید و حمله آماده می کند.

این غافلگیری‌ها باعث ترشـح مقادیـر بالاتری نورآدرنالین و به جریان افتادن آن در پیرامون مغز شـدند، که به منزله سـیگنالی برای یادگیری از تجربه است.

با ادامه آزمایش‌ها، موشی که در عین ناباوری تنبیه دریافت کرد از آن پس نسـبت به فشـردن اهرم در پاسخ به صوت فرکانس بالا مرددتر شده بود. چنین به نظر می‌رسید که موش رفتار تجربه کرده را در رویارویی بـا اطلاعـات تازه تنظیم می کرد و مغزش درگیر تجزیه و تحلیل احتمال نادرست بودن آژیر می‌شد.

بنابراین می‌توان نتیجه گرفته که غافلگیر شـدن سـیگنالی برای یادگیری از موقعیت تجربه شده است. تنبیهی که موش به جای تشویق دریافت کرد مثالی از غافلگیری است.

موش‌ها در شرایط حالت دوم نیز قرار گرفتند؛ یعنی به جای دریافت تنبیه، به آنها جایزه داده شد. این نتیجه مثبت پس از شنیدن آژیر نادرست موجب ترشح حجم زیادی نورآدرنالین شد که در اطراف مغز انتشار یافت و در نقاطی از مغز دیده شد که وظیفه کنترل برنامه‌ریزی و عملکردهای ادراکی در سطح بالاتر را بر عهده دارند. ظاهراً موش‌ها از این غافلگیری یادگرفتند، چون در آزمایش‌های بعدی پس از شنیدن آژیر نادرست، بیشتر به فشـردن اهرم تمایل نشـان می‌دادند، به امید این که به طور تصادفی جایزه دریافت کنند.

وقتـی ایـن آزمایش را به اجـرا در آوردند، اما ترشـح نورآدرنالین را محـدود کردند، موش‌ها کمتر شـانس خـود را برای واکنش دادن به آژیر اشتباه امتحان می کردند. این نشان‌دهنده ارتباط بین نورآدرنالین و یادگیری از تجربه بود که پس از آزاد شدن این ماده صورت می‌گرفت.

نورآدرنالین در انسـان باعث هوشـیاری بیشـتر می‌شـود و کمک می کند روی یک کار تمرکز داشـته باشـیم. اگر زمان و علت رهاشـدن نورآدرنالین معلوم شود، دانشمندان می‌توانند مشکلاتی که ناشی از مقدار بسیار کم یا بسیار زیاد آن است را برطرف کنند.

نورآدرنالین بسیار کم موجب خواب‌آلودگی، حواس‌پرتی و افسردگی می‌شود؛ در حالی که مقدار بیش از حد آن فرد را دچار انگیختگی بیش از اندازه و اضطراب می کند. برای انجام کارهایی که به حواس بسیار جمع نیاز دارند، باید سطح نورآدرنالین بهینه باشد. برای مثال، هنگام رانندگی مدام با خودرو و فضای اطرافمان در تعامل هستیم. بیشتر عملکردهایی که انجام می‌دهیم پیش‌بینی شـده هسـتند، اما مقدار کمی نورآدرنالین آزاد می‌شود تا مغز را آماده نگه دارد.

اتفاقات پیش‌بینی نشـده مثل پریدن ناگهانی یک عابر به خیابان یا خودروی دیگری که بدون توجه به چراغ قرمز به سـرعت به سـمت خودروی ما می‌پیچد پیش‌بینی نشده هستند و موجب رها شدن نورآدرنالین بیشتری می‌شوند. این اتفاق و این میزان نورآدرنالین اضافی برای مدتی ما را حواس جمع و هوشیار نگه می‌دارد و بهتر می‌توانیم به خاطر بسپاریم و یاد بگیریم. حال اگر شدت اتفاق زیاد باشد، مقدار نورآدرنالین آزاد شده بسیار زیاد خواهد بود و در نتیجه برای مدتی در حالت اضطراب و ترس باقی می‌مانیم. رویدادهایی از این دست در زندگی، عادی هستند اما اگر بیش از حد برایمان اتفاق بیافتند، ممکن اسـت به مشـکلی جدی تبدیل شوند و تا مدت‌ها از ترس و تشویش رهایی پیدا نکنیم.

# داغ‌ترین لایه زمین

## در قلب پر حرارت زمین چه می گذرد؟

زمین سومین سیاره نزدیک به خورشید، پرچگال‌ترین سیاره منظومه شمسی، بزرگ‌ترین سیاره زمین سان منظومه شمسی و تنها جرم آسمانی دارنده زندگی است. ویژگی‌های نمایان زمین مثل کوه‌ها و دریاها و جنگل‌ها و بیابان‌ها را همه انسان‌ها می‌بینند اما ساختارهای داخلی آن بیش از همه برای دانشمندان و زمین‌شناس‌ها قابل درک است. ساختارهای درونی زمین دنیای دیگری را پدید آورده‌اند که نحوه شکل‌گیری آنها به عوامل مهمی چون گرما و فشار بستگی دارد.

زمین به طور کلی از سه بخش پوسته، جبه (گوشته) و هسته تشکیل شده‌است. فاصله سطح زمین از مرکز آن تقریباً ۶۴۳۶ کیلومتر (۴۰۰۰ مایل) است. سیاره ما ساختار یکنواختی ندارد و در واقع لایه‌های مختلفی را در خود دارد که بعضی از آنها داغ‌تر از بقیه هستند. بیشتر بخش لایه خارجی و سرد زمین که پوسته نام دارد از سنگ سخت تشکیل شده و ضخامت آن به طور کلی ۳۲ تا ۴۸ کیلومتر (۲۰ تا ۳۰ مایل) است؛ اگر چه در نواحی اقیانوسی متوسط ضخامت حدود ۶/۵ کیلومتر (۴ مایل) است.

در زیر پوسته، جبه قرار دارد که نزدیک به ۱۸۰۰ مایل به عمق امتداد یافته و این‌گونه، ۸۴ درصد از حجم کلی زمین را به خود اختصاص داده‌است. این لایه که بیشتر آن جامد است متشکل از موادی است که نسبت به مواد تشکیل دهنده پوسته پرچگال‌تر هستند اما به دلیل فشار زیاد، فرایند ذوب در برخی نواحی متمرکز آن رخ می‌دهد. علی‌رغم جامد بودن بخش اعظم جبه، این لایه اساساً مانند یک سیال چسبناک رفتار می کند.

هر چه عمق بیشتر می‌شود، فشار و گرما در جبه نیز افزایش می‌یابد. در نقاطی که در مجاورت پوسته قرار دارند، حرارت حدود ۱۸۰۰ درجه فارنهایت است. دمای زیر این لایه نیز کمی بیشتر یا کمتر از ۶۷۰۰ درجه فارنهایت است.

### داغ‌ترین لایه زمین کدام است؟

زیر جبه محل قرارگیری هسته است. مرکز زمین نیز مانند مرکز بسیاری از سیاره‌های زمین‌سان از لایه‌هایی تشکیل شده‌است که ویژگی‌های فیزیکی و شیمیایی منحصر به خود را دارند. اما تفاوت هسته زمین با هسته سیاره‌های دیگر در این است که دو هسته متمایز و مجزای خارجی و داخلی دارد. به عبارتی دیگر، هسته به دو قسمت بیرونی و درونی تقسیم بندی می‌شود. هسته بیرونی تقریباً ۲۲۵۲ کیلومتر (۱۴۰۰ مایل) امتداد دارد و بیشتر ترکیبات آن آهن و نیکل مذاب هستند. دما در این ناحیه بین ۷۲۰۰ و ۹۰۰۰ درجه فارنهایت متغیر است.

در زیر هسته بیرونی، هسته پرچگال درونی قرار دارد که ضخامت آن ۱۲۰۷ کیلومتر (۷۵۰ مایل) است و به طور عمده از آهن و مقادیر کمی نیکل به همراه چند عنصر دیگر تشکیل شده است. طبق تخمین دانشمندان، هسته فوق‌العاده داغ است و حرارتی بین ۹۰۰۰ و ۱۳۰۰۰ درجه فارنهایت از آن موج می‌زند. این دما تا حدی مشابه دمای سطح خورشید است.

دمای فوق‌العاده زیاد هسته ناشی از چند عامل است: انرژی آزاد شده به شکل واپاشی مواد رادیواکتیو، دمای اولیه‌ای که هنگام شکل‌گیری سیاره زمین وجود داشته و فشار بی‌حد و حسابی که در درونی‌ترین نقطه زمین حاکم است.

اگر چه هسته داخلی به طرزی باورنکردنی داغ است اما تصور دانشمندان از مدت‌ها پیش این بوده است که مواد موجود در آن جامد هستند و علت را فشار بسیار بالای چیره در آن می‌دانند. با این وجود، مطالعات تازه‌تر نشان می‌دهند که احتمال دارد مواد هسته درونی حالتی نامتعارف و عجیب داشته باشند که نه جامد است و نه مایع.

### چرا هسته زمین داغ و سوزان است؟

درون زمین دنیایی گرم و سوزان است که حرارت آن به بیش از ۵۰۰۰ درجه سلسیوس می‌رسد. این گرما از سه منبع اصلی نشأت می‌گیرد: گرمای به‌جا مانده از زمان شکل‌گیری سیاره که هنوز از بین نرفته است، گرمای سایشی (اصطکاک) که مواد پرچگال‌تر هسته با فرو رفتن به مرکز سیاره ایجاد می‌کنند و گرمای ناشی از واپاشی عناصر رادیواکتیو.

زمین به دنبال فرایند برافزایشی شکل گرفته است. پس از پدید آمدن منظومه شمسی، شهاب سنگ‌ها با نیروی گرانش یکدیگر را جذب کردند و اجرام بزرگ‌تری را به وجود آوردند که توده‌های بزرگ‌تر را به سوی خود کشاندند تا سیاره‌ها به اندازه کنونی خود رسیدند. این فرایند گرمای زیادی را انباشت کرد؛

هنگامی که دو جسم به هم برخورد می کنند، گرما تولید می‌شود. به همین دلیل است که وقتی مدت نسبتاً زیادی دست هایمان را به هم زنیم، گرم می‌شوند. زمانی که چکش مرتب به میخ کوبیده می‌شود نیز گرما ایجاد می‌شود. در مورد زمین، گرمای حاصل از برخوردها هنوز از بین نرفته است و اکنون ۱۰ درصد از مجموع گرمای درون زمین را تشکیل می‌دهد.

اما منبع اصلی گرمای زمین واپاشی عناصر رادیواکتیو است. واپاشی هسته‌ای یک فرایند طبیعی است؛ عناصر ناپایدار مثل U۲۳۸ (اورانیوم) یا K۴۰ (پتاسیم) با گذشت زمان به ثبات می‌رسند و محصولاتی از جمله P ۲۰۶(سرب) برای اورانیوم و Ar۴۰ (آرگون) برای پتاسیم را تولید می کنند. این فرایند گرما تولید می کند که ۹۰ درصد از مجموع گرمای زمین را تشکیل می‌دهد.

### آیا هسته زمین درحال سرد شدن است؟

واقعیت این است که تمامی سیاره آبی ما و نه فقط هسته آن، از زمان تولدش در حدود ۴/۵ میلیارد سال پیش تا کنون همواره کاهش دما داشته است. همچنان که هسته سیال بیرونی در بالای هسته درونی گردش و دوران دارد، گرمازدایی می کند و موجب می‌شود آهن در سطح هسته درونی متبلور شود. در نتیجه هر سال یک میلی‌متر به قطر هسته داخلی زمین افزوده می‌شود.

روند سردشدن نرخ ثابتی داشته است اما دانشمندان به تازگی دریافته‌اند که مواد به طور یکنواخت و یکسان سرد نمی‌شوند، بنابراین، توده‌ها و تکه‌های نابرابری در سطح هسته داخلی پدید می‌آیند.

### اگر هسته خنک می‌شود، چه اتفاقی می‌افتد؟

میلیاردها سال طول می کشد تا هسته داخلی به طرز محسوس و قابل توجهی سرد شود. با سرد شدن هسته، فرایند همرفت یا انتقال گرما (convection) که انرژی خود را از هسته بیرونی دریافت می کند می‌شود تا جایی که سرانجام صفحات تکتونیکی از حرکت باز می ایستند. این حرکت صفحات تکتونیکی است که موجب رخ دادن زمین لرزه و فوران‌های آتشفشانی می‌شود.

به دنبال آن، میدان مغناطیسی زمین از بین می‌رود؛ چرا که میدان مغناطیسی نیز خود در اثر فرایند همرفت در هسته بیرونی و چرخش زمین ایجاد می‌شود. پس از آن، سطح بیرونی سیاره زمین نسبت به طوفان‌های خورشیدی آسیب‌پذیر می‌شود و این تغییر ناخوشایند برای هر موجود زنده یا فناوری که به مغناطیس وابسته است مشکل ایجاد خواهد کرد. برای مثال، پرندگان توانایی مهاجرت خود را از دست خواهند داد و قطب نماها دیگر شمال را نشان نخواهند داد.

### دانشمندان چگونه ساختارهای زمین را شناسایی می کنند؟

دانشمندان با مشاهده امواج لرزه ای ناشی از زمین لرزه‌های بزرگی که سراسر زمین را دور می‌زنند از ساختار درونی زمین نقشه برداری کرده‌اند. ساختارهای مختلف زمین اثرات متفاوتی بر امواج لرزه‌ای دارند. برخی ساختارها امواج را خم کرده و برخی از سرعت آنها می کاهند که در نهایت موجب بزرگ‌تر یا کوچک‌تر شدن امواج می‌شوند.

لرزه‌شناس‌ها داده‌های لرزه‌ای ثبت‌شده در همه مراکز لرزه‌نگاری مستقر در سطح زمین را خوانش کرده و بررسی می کنند که انرژی از چه مسیرها و فعل و انفعالاتی می‌گذرد تا در انتها چنین داده‌هایی به ثبت می‌رسند. اطلاعات به‌دست‌آمده از هزاران زمین‌لرزه و موج‌لرزه‌ای این امکان را فراهم آورده‌اند تا دانشمندان از تمامی سیاره تصویربرداری کنند؛ درست مانند رادیوگرافی از استخوان‌های داخل بدن که وضعیت آنها را برای پزشکان آشکار می کند.

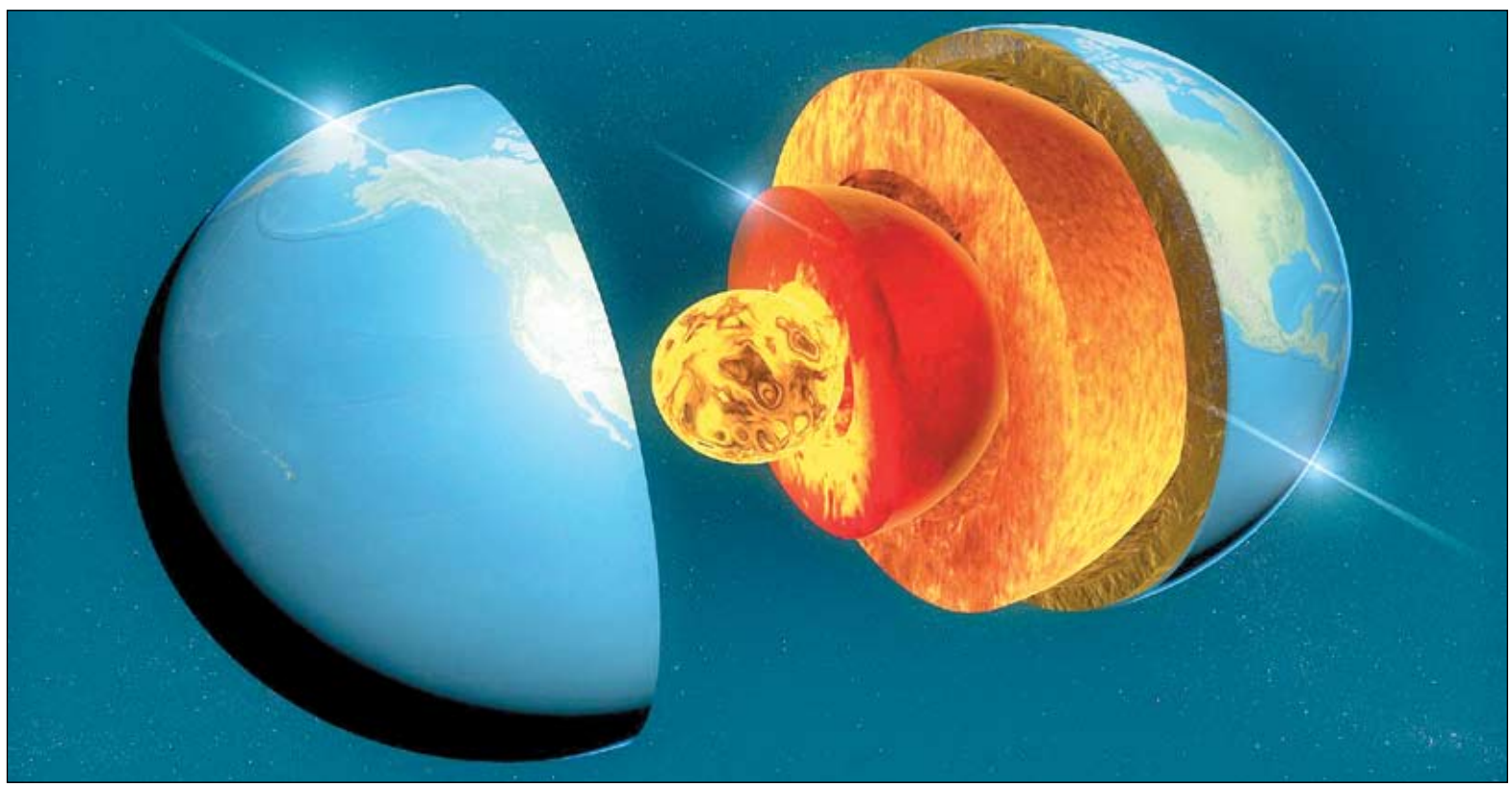

## چهل سال پیش در همین روز

**تمامی مطالب از روزنامه اطلاعات روز شنبه ۲۲ خرداد ۱۳۶۱ (برابر با ۱۹ شعبان ۱۴۰۲، ۱۲ ژوئن ۱۹۸۲) نقل شده است.**

### عراق باید راه عبور نیروهای زرهی ایران به جبهه نبرد با اسرائیل را باز کند

آقای هاشمی رفسنجانی در پایان آخرین جلسه شورایعالی دفاع با اشـــاره به موفقیت سفر هیات نظامی سیاسی ایران به سوریه، شرط دیگر ایران برای پایان دادن به جنگ تحمیلی عراق علیه ایران را اعلام کرد و اظهارداشت: چون ما راه به مرزهای اسرائیل نداریم باید از داخل خاک عراق به ما یک راه بدهند تا به سرعت بتوانیم نیروهای زرهی خود را به سوریه منتقل کنیم. وی تاکید کرد که این جزو شـــرایط مهم ما است. نماینده امام در شورای عالی دفاع در پاسخ به این سوال خبرنگار خبرگزاری جمهوری اسلامی که پرسید: اگر صدام پس از آتش‌بس به طور یکجانبه نیروهای خود را از سرزمین‌های اسلامی‌مان خارج کند موضع جمهوری اسلامی چه خواهد بود؟ گفت: در این صورت یکی از شرایط ما که خروج بی‌قید و شـــرط نیروهای متجاوز بود تامین شده است، ولی ما به کار خود ادامه می‌دهیم تا شرایط دیگرمان تامین شـــود، یعنی راهی جهت رفتن به قدس و بازگشت آوارگان عراقی و تشکیل کمیسیون برای کیفر متجاوز و پرداخت غرامت.

### شرط عراق برای عبور نیروهای ایران به جبهه نبرد با صهیونیست‌ها

پاریس، ۱۱ ژوئن، خبرگزاری فرانسه ـ به موجب گزارش خبرگزاری عراق که در پاریس دریافت شد، دولت عراق روز جمعـــه موافقت خود را با عبور نیروهای ایرانی از قلمرو آن کشـــور برای استقرار در لبنان و سوریه اعلام کرد. یک سخنگوی رسمی عراق به خبرگزاری عراق گفت که این کشور «حاضر است اقدامات لازم را برای عبور نیروهای ایرانی از قلمرو خود انجام دهد به شرطی(!!) که ایران رسما با اعلام آتش‌بس موافقت نماید. زیرا عبور نیروهای خارجی از قلمرو یک کشور مستلزم وجود حالت صلح بین دو کشور مربوطه است.»

### ۱۰ هزار غیرنظامی فلسطینی و لبنانی کشته و مجروح شدند

به گـــزارش خبرگزاری‌ها از بیت‌المقدس: رژیم اشغالگر قدس دیروز در پایان یک جلسه فوق‌العاده به نیروهای مزدور صهیونیستی مستقر در لبنان دستور آتش‌بس داد!

زمان شروع این آتش‌بس ظهر دیروز به وقت محلی اعلام شده است. همچنین به گزارش خبرگزاری فرانسه از دمشق رادیو دمشق اعلام کرد که سوریه آتش‌بس را می‌پذیرد. یک مقام رسمی هلال احمر اعلام کرد که از آغاز تهاجم صهیونیست‌ها در هفته گذشته در حدود ده هزار تن از غیرنظامیان فلسطینی و لبنانی کشته و زخمی شده‌اند. هلال‌احمر از سازمان‌هائی که اهداف انسان‌دوستانه دارند درخواست کرد که به یاری مجروحین و پناهندگان در لبنان بشتابند.

### نمازگزاران تهران فریاد استرجاع سر دادند

نماز عبادی سیاســـی جمعه این هفته تهران با شرکت انبوه بی‌شمار نمازگزاران متعهد و مسلمان تهرانی و با حضور نمایندگان نهضت‌های آزادیبخش جهان که به دعوت واحد نهضت‌های آزادیبخش سپاه پاسداران انقلاب اســـلامی به تهران آمده‌اند، همچون هفته‌های گذشته باشکوه هر چه تمامتر در میعاد عشق و ایمان ـ دانشگاه تهران و خیابان‌های اطراف آن ـ به امامت حجت‌الاســـلام کاشانی امام جمعه موقت تهران اقامه شد.

ســـخنران پیش از خطبه‌های نماز جمعه دیروز تهران، حجت‌الاسلام غلامرضا صفائی رئیس اداره سیاسی ایدئولوژیک ارتش جمهوری اسلامی ایران بود. پس از سخنان حجت‌الاسلام صفائی سرودی توسط نوجوانان انقلابی اجرا شد و آنگاه نمازگزاران سالگرد شهادت مجاهد سعیدی را گرامی داشتند.

بر پایه همین گزارش در مراســـم پرشکوه نماز جمعه امت حزب‌الله تهران بـــرای محکوم‌کردن خیانتهای دول مرتجع منطقه و همچنین کمک‌های آنان به امپریالیســـم آمریکا و صهیونیسم بین‌الملل یک صدا به پیروی از امام امت طلب اســـترجاع کردند و آوای «اناالله و انا الیه راجعون» سردادند و با شعار مرگ بر آمریکا، مرگ بر اسرائیل و مرگ بر صهیونیسم، جنایات استکبار جهانی را به شدت محکوم کردند.

## قاب امروز

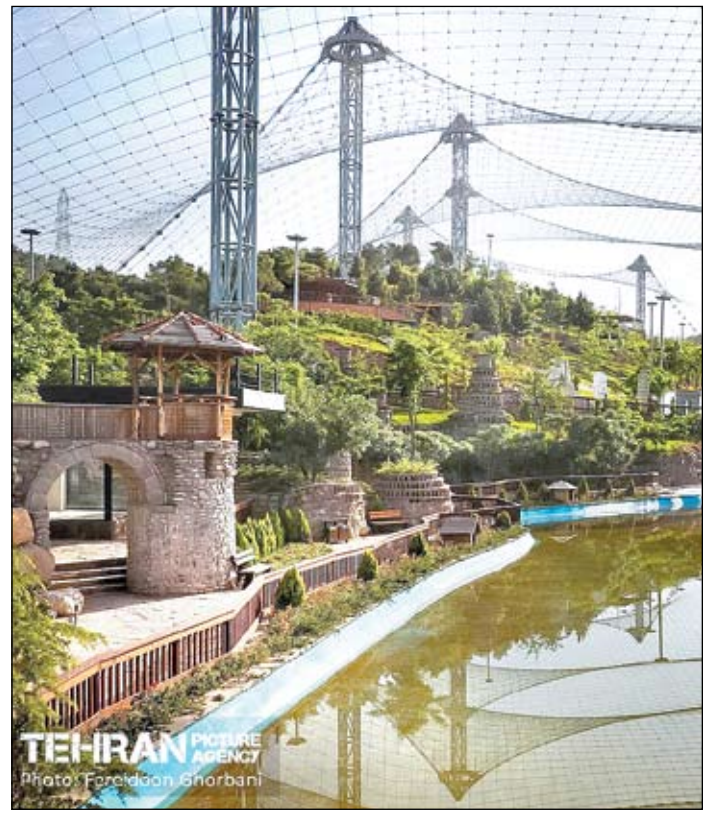


تهران–باغ پرندگان/عکس از: فریدون قربانی

## سرایه

یارم چو قدح به دست گیرد
بازار بتان شکست گیرد
هر کس که بدید چشم او گفت
کو محتسبی که مست گیرد؟
در بحر فتاده‌ام چو ماهی
تا یار مرا به شست گیرد
در پاش فتاده‌ام به زاری
آیا بود آن که دست گیرد؟
خرم دل آن که همچو حافظ
جامی ز مِیِ اَلَست گیرد

**حافظ**

## امروز در تاریخ

### همدان پایتخت ایران شد

۱۲ ژوئن سال ۶۲۵ پیش از میلاد، هوخشتره شهر همدان را پایتخت ایران کرد. همدان که مورخان یونانی آن را «اکباتانا» نوشته‌اند، قبلا در تابستان‌ها محل نشست بزرگان بود. هوخشتره، پادشاه وقت ایرانیان، از طایفه ماد بود.

همدان در زمان هخامنشیان نیز یکی از دو پایتخت اداری ایران بود (زمستان: شوش و تابستان: همدان).

### آغاز قیام ابومسلم

ابومسلم خراسانی، قیام خود برضد بنی امیه را از ۳۱ سالگی و از ژوئن ۷۴۷ میلادی آغاز کرد. ابومسلم حکومت بنی‌امیه را سلطنتی و غیراسلامی و رفتار آنان را به دور از شـــریعت و احکام اسلامی اعلام کرد و برانداختن ایشان را یک فریضه خواند و دیری نپایید که به جنبش عباسیان پیوست و سردار هواداران مسلح آنان شد.ابومسلم در نبردی در کنار رود «زاب»، مَروان دوم خلیفه وقت امویان را شکست داد و به این ترتیب، حکومت امویان در شـــرق پایان یافت ولی در اسپانیا (اندلس) ادامه یافت .

### شکست سپاه خلیفه عباسی از استقلال طلبان ایرانی

۱۲ژوئن ســـال ۸۱۳ میلادی، ۳۰ هزار داوطلب ایرانی که از خراســـان به حرکت آمده بودند تا مأمون را خلیفه عباســـیان کنند، در نبرد همدان بر سپاه انبوه عباسیان پیروز شدند. این داوطلبان قبلا در محل تهران امروز سپاه خلیفه را درهم شکسته و فراری داده بودند. انگیزه واقعی آنها کسب استقلال وطن خود بود.

### شکست حاکم شورشی بم از نیروهای فتحعلی‌شاه

۱۲ ژوئن ســـال ۱۸۰۵ (دوران پادشاهی فتحعلی شاه)، در نبرد نَرماشـــیر، نیروهای دولتی به فرماندهی نوروزخان قاجار بر واحدهای محمدخان، حاکم یاغی بَم پیروزشدند و او را به بلوچستان فراری دادند که از آنجا به منطقه هِلمند (افغانستان امروز) رفت و مخفی شد.

### ورود نیرهای دریایی آمریکا به گوانتانامو

۱۲ژوئن سال ۱۸۹۸، چند واحد از سپاه تفنگداران دریایی آمریکا در خلیج گوانتانامو در کوبا مستقر شدند که هنوز در این منطقه باقی هستند. این واحدها یازدهم ژوئن در خلیج گوانتانامو پیاده شده بودند تا اسپانیایی‌ها را از کوبا برانند و سپس به وطن خود بازگردند.

www.iranianshistoryonthisday.com

## جدول شرح در متن ۵۸۱۸

غلامحسین باغبان

حل جدول ۵۸۱۷

## سودوکو ۳۳۰۵

| | | | | | | | | |
|---|---|---|---|---|---|---|---|---|
| | ۴ | ۹ | ۵ | | | | | |
| ۱ | ۸ | ۲ | | | | | | |
| | | ۳ | ۱ | | ۲ | | ۴ | |
| | | | ۳ | | ۵ | ۷ | ۱ | |
| | ۵ | | | ۶ | | | ۲ | |
| | ۲ | ۸ | ۴ | | ۷ | | | |
| | ۹ | | ۷ | | ۴ | ۲ | | |
| | | | | | | ۸ | ۳ | ۷ |
| | | | | | ۱ | ۴ | ۹ | |

| | | | | | | | | |
|---|---|---|---|---|---|---|---|---|
| ۷ | ۲ | ۸ | ۴ | ۳ | ۹ | ۶ | ۵ | ۱ |
| ۶ | ۵ | ۱ | ۷ | ۲ | ۸ | ۴ | ۳ | ۹ |
| ۴ | ۳ | ۹ | ۶ | ۵ | ۱ | ۷ | ۲ | ۸ |
| ۸ | ۷ | ۲ | ۹ | ۱ | ۴ | ۳ | ۶ | ۵ |
| ۳ | ۴ | ۶ | ۸ | ۷ | ۵ | ۹ | ۱ | ۲ |
| ۹ | ۱ | ۵ | ۲ | ۶ | ۳ | ۸ | ۷ | ۴ |
| ۵ | ۸ | ۷ | ۳ | ۹ | ۲ | ۱ | ۴ | ۶ |
| ۲ | ۶ | ۴ | ۱ | ۸ | ۷ | ۵ | ۹ | ۳ |
| ۱ | ۹ | ۳ | ۵ | ۴ | ۶ | ۲ | ۸ | ۷ |

حل ۳۳۰۴